

# 목 차

|                                |     |
|--------------------------------|-----|
| 분기 보고서                         | 2   |
| 【대표이사 등의 확인】                   | 3   |
| I. 회사의 개요                      | 4   |
| 1. 회사의 개요                      | 4   |
| 2. 회사의 연혁                      | 18  |
| 3. 자본금 변동사항                    | 25  |
| 4. 주식의 총수 등                    | 25  |
| 5. 의결권 현황                      | 27  |
| 6. 배당에 관한 사항 등                 | 27  |
| II. 사업의 내용                     | 29  |
| III. 재무에 관한 사항                 | 60  |
| IV. 감사인의 감사의견 등                | 100 |
| V. 이사의 경영진단 및 분석의견             | 102 |
| VI. 이사회 등 회사의 기관 및 계열회사에 관한 사항 | 103 |
| 1. 이사회에 관한 사항                  | 103 |
| 2. 감사제도에 관한 사항                 | 109 |
| 3. 주주의 의결권 행사에 관한 사항           | 111 |
| 4. 계열회사 등의 현황                  | 111 |
| VII. 주주에 관한 사항                 | 139 |
| VIII. 임원 및 직원 등에 관한 사항         | 147 |
| 1. 임원 및 직원의 현황                 | 147 |
| 2. 임원의 보수 등                    | 197 |
| IX. 이해관계자와의 거래내용               | 214 |
| X. 그 밖에 투자자 보호를 위하여 필요한 사항     | 217 |
| XI. 재무제표 등                     | 221 |
| XII. 부속명세서                     | 243 |
| 【전문가의 확인】                      | 248 |
| 1. 전문가의 확인                     | 248 |
| 2. 전문가와의 이해관계                  | 248 |



# 분기보고서

(제 43 기 3분기)

사업연도 2011년 01월 01일 부터  
2011년 09월 30일 까지

금융위원회

한국거래소 귀중

2011년 11월 29일

회 사 명 : 삼성전자주식회사

대 표 이 사 : 최 지 성

본 점 소 재 지 : 경기도 수원시 영통구 매탄동 416번지

(전 화) 031-200-1114

(홈페이지) <http://www.samsung.com/sec>

작 성 책 임 자 : (직 책) 재경팀장 (성 명) 이 선 중

(전 화) 02-2255-7641

## 【 대표이사 등의 확인 】

### 확 인 서

우리는 당사의 대표이사 및 신고업무담당이사로서 이 분기보고서의 기재 내용에 대해 상당한 주의를 다하여 직접 확인·검토한 결과, 중요한 기재 사항의 기재 또는 표시의 누락이나 허위의 기재 또는 표시가 없고, 이 분기보고서에 표시된 기재 또는 표시사항을 이용하는 자의 중대한 오해를 유발하는 내용이 기재 또는 표시되지 아니하였음을 확인합니다.

또한, 당사는 「주식회사의외부감사에관한법률」 제2조의2 및 제2조의3의 규정에 따라 내부회계관리제도를 마련하여 운영하고 있음을 확인합니다.

2011. 11. 29

05003112

삼성전자 주식회사

대표이사 : 최 지 성

(서명)

신고업무 담당이사 : 윤 주 화

(서명)

# I. 회사의 개요

## 1. 회사의 개요

### 가. 회사의 법적, 상업적 명칭

당사의 명칭은 삼성전자주식회사이고 영문명은 Samsung Electronics Co. Ltd. 입니다.

### 나. 설립일자

당사는 1969년 1월 13일에 삼성전자공업주식회사로 설립되었으며, 1975년 6월 11일 기업공개를 실시하였습니다.

당사는 1984년 2월 28일 정기주주총회 결의에 의거하여 상호를 삼성전자공업주식회사에서 삼성전자주식회사로 변경하였습니다.

### 다. 본사의 주소, 전화번호 및 홈페이지

주소 : 경기도 수원시 영통구 매탄동 416번지

전화번호 : 031-200-1114

홈페이지 : <http://www.samsung.com/sec>

### 라. 중소기업 해당여부

당사는 중소기업기본법 제 2조에 의한 중소기업에 해당되지 않습니다.

### 마. 주요사업의 내용

당사는 사업부문별로는 디지털 TV, 모니터, 프린터, 에어컨 및 냉장고 등을 생산/판매하는 디지털미디어 사업 그리고 3G폰, 스마트폰 등 휴대폰, 통신시스템을 생산/판매하는 정보통신 사업의 완제품 부문과 메모리 반도체, 시스템 LSI, 스토리지 등의 제품을 생산/판매하고 있는 반도체 사업과 TV, 모니터, 노트북 PC용 LCD 디스플레이 패널 등을 생산/판매하고 있는 LCD 사업의 부품 부문으로 구성되어 있으며, 지역별로는 본사를 거점으로 한국 및 해외 9개 총괄 생산 및 판매법인 등 147개의 동종업종을 영위하는 종속회사로 구성된 Global IT기업입니다.

#### [완제품 부문]

완제품 부문은 혁신적 기술, 독특한 디자인, 편의성과 가치를 겸비한 제품을 통해 디지털시대 소비자들의 현재 요구를 충족시킬 뿐만 아니라 미래의 수요를 예측하는 새로운 상품을 지속적으로 선보임으로써 글로벌 디지털 시장을 이끌고 있습니다.

TV제품은 휴대폰과 함께 당사 완제품 사업 분야의 핵심 동력으로 5년째 세계 시장 점유율 1위를 유지하고 있습니다. LCD TV와 모니터는 각각 해당 분야에서 1등을 지키고 있으며, LED TV제품은 최근 폭발적인 성장을 하고 있는 TV 분야의 성장을 이끄는 중추 분야입니다. 앞으로도 신기술의 개척 및 끊임없는 혁신을 통해 시장 지배력을 지속 확대할 계획입니다.

휴대폰의 경우 멀티미디어폰 사업 강화 등 시장의 다양한 요구를 충족시키면서 모바일

일 라이프스타일을 선도하고 있습니다. 최근에는 모바일 컨버전스 시대의 도래에 따라 휴대폰이 MP3, 카메라, TV뿐만 아니라 PC등 다양한 기기의 기능들을 흡수하며, 단순 특화 영역을 뛰어넘어 스마트폰과 태블릿 등으로 발전하면서 끊임없이 신수요를 창출하고 있습니다. 당사는 스마트폰 등 다양하고 차별화된 휴대폰 제품과 더불어 차세대 통신 기술의 개발과 표준화 사업을 주도하는 Long Term Evolution(LTE), 모바일 WiMAX 등 글로벌 통신 산업을 이끌고 있습니다.

**[부품 부문]**

부품부문은 DRAM, NAND FLASH 등 정보를 저장하고 기억하는 메모리와 주문형 반도체를 생산/판매하는 System LSI 등의 반도체 사업과 액정화면표시 장치인 TFT-LCD가 대표적인 사업으로 구성되어 있으며 DRAM 등 정보저장 용량의 획기적인 개선 및 고품질의 3D TV 패널 개발을 통한 완성품의 신수요 창출을 통하여 완제품 시장을 선도할 수 있는 역량을 지속적으로 확대/강화하고 있습니다.

반도체 사업은 DRAM, NAND FLASH 제품 등 초미세 공정 기술을 적용하여 경쟁사 대비 차별성 있는 제품의 생산과 원가 경쟁력을 지속적으로 확보하여 전세계 메모리 시장의 선두 자리를 지속적으로 유지하고 있습니다.

또한, TFT-LCD는 높은 해상도의 구현, 초절전 패널의 개발 등을 통하여 우수한 품질 경쟁력을 확보함과 동시에 생산성 향상을 통한 원가 경쟁력을 확보하는 등 매출기준으로 Global 평판 디스플레이 시장의 선두자리를 유지하고 있습니다.

☞ 사업 부문별 자세한 사항은 II. 사업의 내용을 참조하시기 바랍니다.

**바. 계열회사에 관한 사항**

당사는 독점규제 및 공정거래에 관한 법률상 삼성그룹에 속한 계열회사로서 2011년 3분기말 현재 삼성그룹에는 전년말대비 16개 회사(한국이엑스이테크놀로지, 이엑스이씨엔티, 에스원씨알엠, 에스엔폴, 삼성메디슨, 메디슨엑스레이, 메디슨헬스케어, 소노솔루션, 씨에스엘, 프로소닉, 삼성바이오로직스, 에스엠피, 에스티엠, 미라콤아이엔씨, 삼성생명서비스손해사정, 에스에스엘엠)가 증가하고 5개 회사(삼성광주전자, 에이스디지텍, 메디슨엑스레이, 소노솔루션, 씨에스엘)가 감소하여 79개의 국내 계열회사가 있습니다. 이 중 상장사는 당사를 포함하여 총 18개사이며 비상장사는 61개사입니다

(2011.9.30. 현재)

| 구분  | 회사 수 | 회 사 명   |
|-----|------|---|
| 상장사 | 18   | 삼성물산, 제일모직, 삼성전자, 삼성에스디아이, 삼성테크윈, 삼성생명보험, 삼성전기, 삼성중공업, 삼성카드, 호텔신라, 삼성화재해상보험, 삼성증권, 에스원, 삼성정밀화학, 삼성엔지니어링, 아이마켓코리아, 제일기획, 크레듀 |

|      |    |   |
|------|----|---|
| 비상장사 | 61 | 삼성에버랜드, 삼성석유화학, 삼성에스디에스, 삼성종합화학, 삼성토탈, 삼성라이온즈, 삼성경제연구소, 스테코, 삼성탈레스, 세메스, 리빙프라자, 삼성코닝정밀소재, 세크론, 서울통신기술, 삼성전자서비스, 삼성전자로지텍, 한덕화학, 글로벌텍, 씨브이네트, 케어캠프, 올넷, 이삼성인터내셔널, 시큐아이닷컴, 가치네트, 오픈타이드코리아, 삼성선물, 삼육오홀케어, 삼성벤처투자, 삼성자산운용, 생보부동산신탁, 삼성화재손해사정서비스, 애니카자동차손해사정서비스, 월드사이버게임즈, 에스엘시디, 에스디플렉스, 에스이에이치에프코리아, 개미플러스유통, 삼성엘이디, 에스비리모티브, 삼성모바일디스플레이, 삼성전자축구단, 휴먼티에스에스, 보나비, 레이, 송도랜드마크시티, 에스코어, 지이에스, 에스원씨알엠, 이엑스이씨엔티, 한국이엑스이테크놀로지, 오픈핸즈, 에스엔폴, 삼성메디슨, 메디슨헬스케어, 프로소닉, 삼성바이오로직스, 에스엠피, 에스티엠, 미라콤아이앤씨, 삼성생명서비스손해사정, 에스에스엘엠 |
| 합    | 79 |   |

☞ 국내외 계열회사관련 자세한 사항은 VI. 이사회 등 회사의 기관 및 계열회사에 관한 사항의 4. 계열회사 등의 현황을 참조하시기 바랍니다.

### 사. 연결대상 종속회사 개황

당사의 연결대상 종속회사는 2011년 3분기말 현재 전년말대비 23개 회사(메디슨(주)본사 및 자회사 16개, 프로소닉, SVIC 20호, Grandis 등)가 증가하고, 4개 회사(광주전자, SESZ, 메디슨엑스레이, 씨에스엘)가 감소하여 147개이며, 종속회사는 다음과 같습니다.

(단위 : 백만원)

| 상호                                  | 설립일         | 주소   | 주요사업    | 직전사<br>업연도<br>말<br>자산총<br>액 | 지배관계<br>근거        | 주요종<br>속<br>회사 여<br>부 |
|-------------------------------------|-------------|--|---------|-----------------------------|-------------------|-----------------------|
| Samsung Electronics America         | 1978.<br>07 | Challenger Road, Ridgefield Park, NJ,<br>USA             | 전자제품 판매 | 6,256.0<br>74               | 지분<br>50%초과<br>보유 | ○                     |
| Samsung Receivables Corporation     | 1998.<br>03 | Challenger Road, Ridgefield Park, NJ,<br>USA             | 채권관리    | 964,793                     | 지분<br>50%초과<br>보유 | ○                     |
| Samsung Semiconductor Inc.          | 1983.<br>07 | North First St. San Jose, CA, USA                        | 전자제품 판매 | 5,141.8<br>64               | 지분<br>50%초과<br>보유 | ○                     |
| Samsung Electronics Canada          | 1980.<br>07 | Standish Court, Mississauga, Ontario,<br>L5R 4B2, Canada | 전자제품 판매 | 289,651                     | 지분<br>50%초과<br>보유 | ○                     |
| Samsung Information Systems America | 1988.<br>10 | 75 west plumeria, San Jose, USA                          | R&D     | 64,061                      | 지분<br>50%초과<br>보유 | ○                     |

|  |             |  |               |           |                   |   |
|--|-------------|--|---------------|-----------|-------------------|---|
| Samsung International Inc.                     | 1983.<br>10 | 9335 Airway Rd. Suite 105 San Diego, CA 92154  | CTV 생산        | 70,369    | 지분<br>50%초과<br>보유 | O |
| Samsung Mexicana S.A. de C.V                   | 1988.<br>03 | Parque Ind. El Florido Seguna Seccion Tijuna B.C. Mexico                                 | 전자제품 생산       | 1,162,305 | 지분<br>50%초과<br>보유 | O |
| Samsung Telecommunications America             | 1992.<br>01 | 1301 E Lookout Dr. Richardson TX 75082   | 휴대폰, WiMAX 판매 | 1,612,442 | 지분<br>50%초과<br>보유 | O |
| Samsung Austin Semiconductor                   | 1996.<br>02 | 12100 Samsung Blvd. Austin, Texas USA 78754  | 반도체 생산        | 4,654,471 | 지분<br>50%초과<br>보유 | O |
| Samsung Electronics Mexico                     | 1995.<br>07 | Col. Chapultepec Morales, Del Miguel Hidalgo D.F, Mexico                                 | 전자제품 생산 및 판매  | 998,084   | 지분<br>50%초과<br>보유 | O |
| SEMES America                                  | 1998.<br>10 | 78754 9701 Dessau Rd. #305 Austin Texas, USA   | 반도체 장비        | 463       | 지분<br>50%초과<br>보유 | X |
| Samsung Electronics Latinoamerica Miami        | 1995.<br>05 | 9800 NW 41st Street Suite 200, Miami, FL 33178   | IT, 통신제품 판매   | 89,982    | 지분<br>50%초과<br>보유 | O |
| Samsung Electronics Latinoamerica (Zona Libre) | 1989.<br>04 | Calle 50 Edificio PH Credicorp Bank Piso 16, Panama City, Panama                         | 전자제품 판매       | 167,622   | 지분<br>50%초과<br>보유 | O |
| Samsung Electronics Venezuela                  | 2010.<br>05 | Torre Kepler Piso 1, Av. Blandin Castellana, Municipio Chacao, Caracas Venezuela         | 전자제품 판매 및 마케팅 | 8,103     | 지분<br>50%초과<br>보유 | X |
| Samsung Electronica Columbia                   | 1997.<br>03 | Carrera 7 # 114-43 Oficina 606 Bogota Colombia   | 전자제품 판매       | 180,532   | 지분<br>50%초과<br>보유 | O |
| Samsung Electronica da Amazonia                | 1994.<br>10 | Avenida das Nacoes Unidas, 12901-8 andar - Torre Oeste Brooklin Novo Sao Paulo SP Brazil | 전자제품 생산 및 판매  | 2,209,641 | 지분<br>50%초과<br>보유 | O |
| Samsung Electronics Argentina                  | 1996.<br>06 | Bouchard 7107 Piso Ciudad de Buenos Aires  | 마케팅 및 서비스     | 28,950    | 지분<br>50%초과<br>보유 | X |
| Samsung Electronics Chile                      | 2002.<br>12 | Americo Vespucio Sur 100 Oficina 102, Las Condes   | 전자제품 판매       | 213,467   | 지분<br>50%초과<br>보유 | O |
| Samsung Electronics Peru                       | 2010.<br>04 | Ricardo Rivera Navarrete 501, 9th floor, Avenue  | 전자제품 판매       | 119,769   | 지분<br>50%초과<br>보유 | O |



|                                      |         |  |                               |           |                   |   |
|--------------------------------------|---------|--|-------------------------------|-----------|-------------------|---|
| Samsung Electronics (UK)             | 1995.07 | Samsung House, 1000 Hillswood Drive, Chertsey, Surrey, UK          | 전자제품 판매                       | 1,061,598 | 지분<br>50%초과<br>보유 | O |
| Samsung Electronics(London) Co. Ltd  | 1999.01 | Samsung House, 1000 Hillswood Drive, Chertsey, Surrey, UK          | Holding<br>Company<br>(청산진행중) | 8,249     | 지분<br>50%초과<br>보유 | X |
| Samsung Telecoms(UK)                 | 1998.01 | Samsung House, 1000 Hillswood Drive, Chertsey, Surrey, UK          | 전자제품 판매<br>(청산진행중)            | 27,609    | 지분<br>50%초과<br>보유 | X |
| Samsung Electronics Holding          | 1982.02 | Am Kronberger Hang 6, 65824 Schwalbach/TS, Germany                 | Holding<br>Company            | 704,367   | 지분<br>50%초과<br>보유 | O |
| Samsung Semiconductor Europe GmbH    | 1987.12 | Koelner Str. 12, 65760 Eschborn, Germany                           | 반도체/LCD 판매                    | 1,666,748 | 지분<br>50%초과<br>보유 | O |
| Samsung Electronics GmbH             | 1984.12 | Am Kronberger Hang 665824 Schwalbach, Germany                      | 전자제품 판매                       | 744,183   | 지분<br>50%초과<br>보유 | O |
| Samsung opto-electronics gmbh        | 2002.02 | 65824 Am kronberger Hang 6 Schwalbach Germany                      | 전자제품 판매                       | 11,557    | 지분<br>50%초과<br>보유 | X |
| Samsung Electronics Iberia, S.A.U    | 1989.01 | Parque Empresarial Omega Edificio C Avenida de Barajas             | 전자제품 판매                       | 711,986   | 지분<br>50%초과<br>보유 | O |
| Samsung Electronics France           | 1988.01 | avenue du President Wilson 93458 La Plain Saint Denis Cedex France | 전자제품 판매<br>및 마케팅              | 1,126,086 | 지분<br>50%초과<br>보유 | O |
| Samsung Electronics Hungarian        | 1989.10 | H-1037 Budapest, Szepvolgyi ut 35-37.                              | 전자제품 생산<br>및 판매               | 1,509,971 | 지분<br>50%초과<br>보유 | O |
| Samsung Electronics Czech and Slovak | 2010.01 | SOKOLOVSKA 17 PRAHA 8, CZECH REPUBLIC                              | 전자제품 판매                       | 99,254    | 지분<br>50%초과<br>보유 | O |
| Samsung Electronics Italia           | 1991.04 | Via Carlo Donat Cattin 5, Cernusco sul Naviglio, 20073 Milan Italy | 전자제품 판매                       | 879,776   | 지분<br>50%초과<br>보유 | O |
| Samsung Electronics Europe Logistics | 1991.05 | Olof Palmestraat 10, 2616LR Delft, The Netherlands                 | 물류                            | 1,045,826 | 지분<br>50%초과<br>보유 | O |
| Samsung Electronics Benelux          | 1995.07 | Olof Palmestraat 70, 2616LR Delft The Netherlands                  | 전자제품 판매                       | 730,016   | 지분<br>50%초과<br>보유 | O |

|  |         |   |                 |           |                   |   |
|--|---------|---|-----------------|-----------|-------------------|---|
| Samsung Electronics LCD Slovakia                   | 2007.03 | 919 42 Voderady 401 Voderady Slovakia   | TFT-LCD 임가공     | 351,417   | 지분<br>50%초과<br>보유 | O |
| Samsung Electronics Romania                        | 2007.09 | Sos. Pipera-Tunari, nr. 1/VII, Nord City Tower Voluntari Ilfov Romania                | 마케팅             | 74,975    | 지분<br>50%초과<br>보유 | O |
| Samsung LCD Netherlands R&D Center                 | 2005.08 | Zwaanstraat 1 Geb. TAM, 5651CA Eindhoven  | R&D             | 21,792    | 지분<br>50%초과<br>보유 | X |
| Samsung LCD Netherlands R&D Center UK              | 2006.02 | Unit 11 Cambridge Science Park, Milton Road, CB4 0FQ Cambridge UK                     | R&D             | 507       | 지분<br>50%초과<br>보유 | X |
| Samsung LCD Netherlands R&D Center HK              | 2007.02 | Unit 2404, 241F., Well Tech Centre, 9 Pat Tat Street, San Po Kong, Kowloon, Hong Kong | R&D             | 541       | 지분<br>50%초과<br>보유 | X |
| Samsung Electronics Overseas                       | 1997.01 | Olof Palmestraat 10, 2616LR, Delft The Netherlands                                    | 전자제품 판매         | 203,888   | 지분<br>50%초과<br>보유 | O |
| Samsung Electronics Poland                         | 1996.04 | ul. Marynarska 15 Warszawa Poland   | 전자제품 판매         | 381,350   | 지분<br>50%초과<br>보유 | O |
| Samsung Electronica Portuguesa                     | 1982.09 | Lagoas Parque, Edificio 5B Piso 0 2740-298 Porto Salvo - Portugal                     | 전자제품 판매         | 154,398   | 지분<br>50%초과<br>보유 | O |
| Samsung Electronics Nordic Aktiebolag              | 1992.03 | Kanal Vagen 10A, 194 27, Upplands Vasby, Sweden                                       | 전자제품 판매         | 325,310   | 지분<br>50%초과<br>보유 | O |
| Samsung Semiconductor Europe LTD                   | 1997.04 | No.5 The Heights, Brooklands, Weybridge, Surrey, UK                                   | 반도체/LCD 판매      | 159,319   | 지분<br>50%초과<br>보유 | O |
| Samsung Electronics Austria GmbH                   | 2002.01 | Praterstraße 31 1020 Vienna Austria   | 전자제품 판매         | 236,413   | 지분<br>50%초과<br>보유 | O |
| Samsung Electronics Slovakia                       | 2002.06 | Hviezdoslavova 807, 924 27 Galanta  | CTV/모니터 생산      | 1,428,847 | 지분<br>50%초과<br>보유 | O |
| Samsung Electronics Europe Holding Cooperatief U.A | 2008.10 | Olof Palmestraat 10, 2616 LR Delft, the Netherlands                                   | Holding Company | 589,734   | 지분<br>50%초과<br>보유 | O |
| Samsung Electronics Poland Manufacturing           | 2010.02 | ul. Mickiewicza 52, 64-510 Wronki   | 가전제품 생산         | 202,586   | 지분<br>50%초과<br>보유 | O |

|  |         |   |                  |           |                   |   |
|--|---------|---|------------------|-----------|-------------------|---|
| Samsung Electronics Greece                 | 2010.04 | 280 Kifissias Ave, Halandri 15232<br>Athens Greece  | 전자제품 판매          | 41,078    | 지분<br>50%초과<br>보유 | X |
| Samsung Electronics West Africa            | 2010.03 | Mulliner Tower, Alfred Rewane Road,<br>Ikoyi, Lagos, Nigeria                                    | 전자제품 판매          | 21,875    | 지분<br>50%초과<br>보유 | X |
| Samsung Gulf Electronics                   | 1995.05 | R/A-5, JEBEL ALI FREE ZONE,<br>DUBAI, UAE   | 전자제품 판매          | 196,587   | 지분<br>50%초과<br>보유 | O |
| Samsung Electronics South Africa           | 1994.06 | Medscheme Office Park, Phase 110<br>Muswell Road South Bryanston,<br>Johannesburg South Africa  | 전자제품 판매          | 437,583   | 지분<br>50%초과<br>보유 | O |
| Samsung Electronics Turkey                 | 1984.12 | Flatofis Is Merkezi Otakcilar Caddesi<br>No.78 Kat 3 No.B3 Eyup, Istanbul                       | 전자제품 판매<br>및 마케팅 | 340,442   | 지분<br>50%초과<br>보유 | O |
| Samsung Semiconductor Israel R&D<br>Center | 2007.10 | 10 Oholiav Street,Ramat Gan 52522,<br>Israel  | R&D              | 8,871     | 지분<br>50%초과<br>보유 | X |
| Samsung Electronics Levant                 | 2009.07 | zahran Street 6th Circle Emmar tower<br>5th floor Amman Jordan                                  | 마케팅              | 3,092     | 지분<br>50%초과<br>보유 | X |
| Samsung Electronics Morocco<br>SARLAU      | 2009.11 | Lot N° 9 Mandarouna 300 Route Sidi<br>Maarouf 20190 Ain Chock Hay<br>Hassani Casablanca Morocco | 전자제품 판매          | 108,382   | 지분<br>50%초과<br>보유 | O |
| Samsung Electronics Russia                 | 1999.03 | Bolshoi Gnezdnikovsky per., 1, bldg.2<br>Moscow Russia  | 마케팅              | 13,256    | 지분<br>50%초과<br>보유 | X |
| Samsung Electronics Rus Company            | 2006.10 | Bolshoi Gnezdnikovsky per., 1, bldg.2<br>Moscow Russia  | 전자제품 판매          | 1,534,029 | 지분<br>50%초과<br>보유 | O |
| Samsung Electronics Ukraine                | 2004.01 | 75A, Zhylanska Str Kiev, Ukraine  | 마케팅              | 892       | 지분<br>50%초과<br>보유 | X |
| Samsung Electronics Baltics                | 2001.10 | Duntes iela 6, Riga, Latvia   | 전자제품 판매          | 53,987    | 지분<br>50%초과<br>보유 | O |
| Samsung Electronics Ukraine<br>Company     | 2008.09 | 75A, Zhylanska Str Kiev, Ukraine  | 전자제품 판매          | 227,660   | 지분<br>50%초과<br>보유 | O |
| Samsung Electronics Kazakhstan             | 2006.07 | Naurizbay batyr st. Almaty Republic<br>of Kazakhstan  | 마케팅              | 886       | 지분<br>50%초과<br>보유 | X |

|   |         |  |                 |           |                   |   |
|---|---------|--|-----------------|-----------|-------------------|---|
| Samsung Electronics KZ and Central Asia | 2008.09 | Naurizbay batyr st. Almaty Republic of Kazakhstan                                      | 전자제품 판매         | 82,657    | 지분<br>50%초과<br>보유 | O |
| Samsung Electronics Rus Kaluga          | 2007.07 | Kaluga region, Borovsk district, Koryakovo village, Perviy Severniy Drive, 1           | CTV 생산          | 868,331   | 지분<br>50%초과<br>보유 | O |
| Samsung Russia Service Company          | 1997.11 | Moscow, Varshavskoe shosse, building 26 Russia   | 서비스             | 29,864    | 지분<br>50%초과<br>보유 | X |
| Samsung Japan Corporation               | 1975.12 | Roppongi, Minato-ku, Tokyo, Japan  | 전자제품 판매         | 2,513,190 | 지분<br>50%초과<br>보유 | O |
| Samsung Yokohama Research Institute     | 1992.08 | Sugasawa-cho, Tsurumi-ku, Yokohama, Japan  | R&D             | 198,700   | 지분<br>50%초과<br>보유 | O |
| Samsung Telecommunications Japan        | 2008.09 | Kudankita Chiyoda-ku, Tokyo 102-0073, Japan  | 통신 시스템 판매 및 서비스 | 363,720   | 지분<br>50%초과<br>보유 | O |
| Samsung Electronics Display (M) Sdn Bhd | 1995.03 | Tuanku Jaafar Industrial Park, 71450 Seremban, Negeri Sembilan, Malaysia               | 전자제품 생산 및 판매    | 814,898   | 지분<br>50%초과<br>보유 | O |
| Samsugn Electronics Malaysia            | 1989.09 | North Klang Straits, Area 21 Industrial Park 42000 Port Klang Selangor, Malaysia       | 가전제품 생산         | 243,085   | 지분<br>50%초과<br>보유 | O |
| Samsung Vina Electronics                | 1995.01 | 938 1A Highway, Linh Trung ward, Thu Duc Dist, Ho Chi Minh city, Vietnam               | CTV 생산          | 121,072   | 지분<br>50%초과<br>보유 | O |
| Samsung Asia Pte Ltd                    | 1990.12 | 3 Church Street #26-01 Samsung Hub, Singapore  | 전자제품 판매         | 936,784   | 지분<br>50%초과<br>보유 | O |
| Samsung India Electronics               | 1995.08 | Copia Corporate Suites, Plot no 9, Jasola District Center, New Delhi                   | 전자제품 생산 및 판매    | 959,651   | 지분<br>50%초과<br>보유 | O |
| Samsung India Software Operations       | 2005.05 | Bagmane Tech. Park Bangalore India   | R&D             | 89,947    | 지분<br>50%초과<br>보유 | O |
| Samsung Electronics Australia           | 1987.11 | Quad Samsung, 8 Parkview Drive, Homebush Bay NSW 2127 Australia                        | 전자제품 판매         | 479,580   | 지분<br>50%초과<br>보유 | O |
| Samsung Electronics Indonesia           | 1991.08 | Cikarang Industrial Estate, JL. Jababeka Raya Blok F29-33, Cikarang, Bekasi, West Java | 전자제품 생산 및 판매    | 482,932   | 지분<br>50%초과<br>보유 | O |

|   |         |   |                 |         |                   |   |
|---|---------|---|-----------------|---------|-------------------|---|
| Samsung Telecommunications Indonesia            | 2003.03 | Prudential Tower 23rd Floor Jl. Jend. Sudirman Kav 79 Jakarta 129-10 Indonesia                              | 통신 시스템 판매 및 서비스 | 21,169  | 지분<br>50%초과<br>보유 | X |
| Thai Samsung Electronics                        | 1988.10 | 313 Moo 1 Sukhaphiban 8 Rd. Sriracha Industry Park T.Bung A.Sriracha Chonburi Thailand                      | 전자제품 생산 및 판매    | 923,598 | 지분<br>50%초과<br>보유 | O |
| Samsung Electronics Philippines                 | 1996.03 | 8th Floor HanjinPhil Building 1128 University Parkway, North Bonifacio, Global City Taguig 1634 Philippines | 전자제품 판매         | 89,527  | 지분<br>50%초과<br>보유 | O |
| Samsung Electronics Philippines Manufacturing   | 2001.03 | Blk.6 CPIP Batino, Calamba, Laguna  | ODD 생산          | 344,031 | 지분<br>50%초과<br>보유 | O |
| Batino Realty Corporation                       | 2001.01 | Blk.6 CPIP Batino, Calamba, Laguna  | 부동산 관리          | 4,925   | 특수목적<br>기업        | X |
| Samsung Malaysia Electronics                    | 2003.05 | Suite E-09-01, Level 9, East Wing, The ICON ,No.1 Jalan 1/68F, Jalan Tun Razak , 55000 Kuala Lumpur         | 전자제품 판매         | 489,344 | 지분<br>50%초과<br>보유 | O |
| Samsung Electronics Asia Holding Pte. Ltd.      | 2006.07 | 3 Church Street #26-01 Samsung Hub  | Holding Company | 672,761 | 지분<br>50%초과<br>보유 | O |
| Samsung Electronics Bangladeshi Research Center | 2010.08 | Bangladesh, Dhaka, Gulshan Avenue, Gualshan-1   | R&D             | 2,699   | 지분<br>50%초과<br>보유 | X |
| Samsung Electronics Vietnam                     | 2008.03 | Yentrung Commune, Yenphong Dist., Bacninh Province  | 전자제품 생산         | 649,439 | 지분<br>50%초과<br>보유 | O |
| Samsung Telecommunications Malaysia             | 2009.08 | Block 3B, Plaza Sentral, Jalan Stesen Sentral 5, KL Sentral, 50470 Kuala Lumpur                             | 통신 시스템 서비스      | 16,762  | 지분<br>50%초과<br>보유 | X |
| Dongguan Samsung Mobile Display                 | 2001.11 | High Technology Industrial Zone, Houjie, Dongguan, Guangdong, China   | TFT-LCD 생산      | 257,010 | 지분<br>50%<br>초과보유 | O |
| Tianjin Samsung Mobile Display                  | 2004.06 | NO.25,Mip Fourth Road,Xi qing District,Tianjin  | TFT-LCD 생산      | 237,716 | 지분<br>50%초과<br>보유 | O |
| Samsung Electronics Hong Kong                   | 1988.09 | 33/f., Central Plaza, 18 Harbour Road, Hong Kong  | 전자제품 판매         | 947,935 | 지분<br>50%초과<br>보유 | O |
| Suzhou Samsung Electronics                      | 1995.04 | No.501,SuHong East Road, Suzhou Industry Park, China  | 가전제품 생산         | 605,353 | 지분<br>50%초과<br>보유 | O |

|   |         |   |                 |           |                   |   |
|---|---------|---|-----------------|-----------|-------------------|---|
| Samsung Suzhou Electronics Export               | 1995.04 | No.501,SuHong East Road, Suzhou Industry Park, China                                  | 가전제품 생산         | 261,816   | 지분<br>50%초과<br>보유 | O |
| Samsung (CHINA) Investment Co.,Ltd.             | 1996.03 | Beijing, China No.118, Jian Guo Lu, Chao Yang District 2208-13/ China Merchants Tower | 전자제품 판매         | 2,186,632 | 지분<br>50%초과<br>보유 | O |
| Samsung Guangzhou Mobile R&D Center             | 2010.01 | A3 Building,No.185 Kexue Avenue,Science City,Luogang District,Guangzhou,China         | R&D             | 24,723    | 지분<br>50%초과<br>보유 | X |
| Samsung Tianjin Mobile Development Center       | 2010.08 | No.14 weiliu Rd.Micro-Electronic Industrial Park Xiqing Dist.Tianjin                  | R&D             | 5,219     | 지분<br>50%초과<br>보유 | X |
| Samsung Electronics Suzhou Semiconductor        | 1994.12 | Suzhou Industrial Park Suzhou No.15, JinJiHu Road                                     | 반도체 임가공         | 618,680   | 지분<br>50%초과<br>보유 | O |
| Samsung Electronics (Shandong) Digital Printing | 1993.03 | SAMSUNG ROAD HI-TECH IDZ,WEIHAI,CHINA   | 프린터 생산          | 577,795   | 지분<br>50%초과<br>보유 | O |
| Samsung Electronics Huizhou                     | 1992.12 | 256,6TH ROAD ,ZHONGKAI CHENJIANG TOWN HUIZHOU 516029 GUANGDONG CHINA                  | 전자제품 생산         | 1,597,968 | 지분<br>50%초과<br>보유 | O |
| Tianjin Samsung Electronics                     | 1993.04 | #12, NO 4 BIG STREET, DONG TING ROAD TEDA,TIANJIN, CHINA                              | 전자제품 생산         | 222,351   | 지분<br>50%초과<br>보유 | O |
| Samsung Electronics Taiwan                      | 1994.11 | 10F,No.399, Rui Guang Rd., Nei Hu Dist, Taipei, Taiwan, R.O.C                         | 전자제품 판매         | 1,873.211 | 지분<br>50%초과<br>보유 | O |
| Beijing Samsung Telecom R&D Center              | 2000.09 | china beijing Chaoyang District, xiaguangli, No. 9, Zhongdian fazhan Building,12/F    | R&D             | 19,070    | 지분<br>50%초과<br>보유 | X |
| Tianjin Samsung Telecom Technology              | 2001.03 | No.9 WeiWu Rd.Micro Electronic Industrial Park Xiqing Dist,Tianjin,China              | 휴대폰 생산          | 1,171.847 | 지분<br>50%초과<br>보유 | O |
| Shanghai Samsung Semiconductor                  | 2001.10 | 518026 P.R.C. Shenzhen, 46F,New World Center,6009 Yitian Road,Futian District         | 반도체/LCD 판매      | 1,528.253 | 지분<br>50%초과<br>보유 | O |
| Samsung Electronics Suzhou Computer             | 2002.09 | NO.198,Fangzhou Road,Suzhou Industrial park,Jiangsu province, China                   | Note PC 생산 및 판매 | 1,344.189 | 지분<br>50%초과<br>보유 | O |
| Samsung Electronics Suzhou LCD                  | 2002.09 | NO.318 Fang Zhou Road,Suzhou Industrial Park,Suzhou,china                             | TFT-LCD 임가공     | 473,071   | 지분<br>50%초과<br>보유 | O |

|   |         |   |                        |           |                   |   |
|---|---------|---|------------------------|-----------|-------------------|---|
| Shenzhen Samsung Kejian Mobile Telecommunication Technology | 2002.02 | Samsung Kejian Plant.No.2 songping St.,North Area of Hi-tech Park,Nanshan,Shenzhen,PRC. | 휴대폰 생산                 | 270,197   | 지분<br>50%초과<br>보유 | O |
| Samsung electronics Shanghai Telecommunication              | 2001.11 | 2F,Bld.2,No.180 Zhangheng Road,Pudong,Shanghai,China                                    | 이동통신 및 네트워크 제품 판매      | 15,858    | 지분<br>50%초과<br>보유 | X |
| Samsung Semiconductor (China) R&D                           | 2003.04 | No.15, Jinjihu Road, Suzhou Industrial Park, Suzhou, China                              | R&D                    | 12,831    | 지분<br>50%초과<br>보유 | X |
| Samsung Electronics China R&D Center                        | 2004.05 | 8/F, Huijie Plaza, 268 Zhongshan Road, Nanjing, Jiangsu Province, China                 | R&D                    | 5,681     | 지분<br>50%초과<br>보유 | X |
| Samsung Electronics Hainan Fiberoptics                      | 2004.04 | C02-C06 Haikou Free Trade Zone Nanhai Avenue 168, HaiKou City, Hainan Province, China   | 광섬유/케이블 생산             | 72,556    | 지분<br>50%초과<br>보유 | O |
| Samsung Electronics (Beijing) Service Company               | 2005.01 | 2/F,B-Building,No.2,LiZeZhongYuan 2 Road, ChaoYang District,Beijing,China               | 서비스                    | 61,707    | 지분<br>50%초과<br>보유 | O |
| Tianjin Samsung Opto-Electronics Co.Ltd                     | 1994.02 | No.9 zhangheng Street. Micro-Electronic Industrial Park Jingang Road Tianjin China      | 카메라/캠코더 생산             | 271,986   | 지분<br>50%초과<br>보유 | O |
| 월드사이버게임즈  | 2000.07 | 서울 강남구 논현동 86-1   | 게임대회운영                 | 1,385     | 지분<br>50%초과<br>보유 | X |
| (주)프로소닉   | 2005.02 | 경북 경주시 건천읍 신평리 71-8번지   | 의료용 초음파 진단기등 제조        | 24,925    | 지분<br>50%<br>초과보유 | X |
| 삼성모바일디스플레이  | 2008.09 | 충남 천안시 서북구 성성동  | TFT-LCD/AMOLED 제조 및 판매 | 4,337,385 | 지분<br>50%<br>초과보유 | O |
| 스테코   | 1995.06 | 충남 천안시 서북구 백석동 741  | 반도체 부품생산               | 91,646    | 지분<br>50%초과<br>보유 | O |
| 세메스   | 1993.01 | 충남 천안시 서북구 직산읍 모시리 278  | 반도체/FPD제조장비            | 414,610   | 지분<br>50%초과<br>보유 | O |
| 세크론   | 1993.11 | 충남 천안시 서북구 차암동 4-4  | 반도체 장비                 | 75,449    | 지분<br>50%초과<br>보유 | O |
| 삼성전자서비스   | 1998.10 | 수원시 영통구 원천동 327번지   | 전자제품 수리 서비스            | 214,603   | 지분<br>50%초과<br>보유 | O |

|                            |         |                                |                 |           |             |   |
|----------------------------|---------|--------------------------------|-----------------|-----------|-------------|---|
| 에스엘시디                      | 2004.04 | 충남 아산시 탕정면 명암리 200             | TFT-LCD제조 및 판매  | 5,829,142 | 지분 50%초과 보유 | O |
| 리빙프라자                      | 1996.07 | 경기도 분당구 서현동 262-1              | 전자제품 판매         | 382,012   | 지분 50%초과 보유 | O |
| 에쓰이에이치에프코리아                | 2004.12 | 경북 구미시 임수동 94-1                | 광케이블,카메라모듈      | 138,162   | 지분 50%초과 보유 | O |
| 삼성전자로지텍                    | 1998.04 | 경기 수원 영통구 매탄동 416번지            | 종합물류대행          | 190,758   | 지분 50%초과 보유 | O |
| 삼성전자축구단                    | 2008.12 | 경기도 수원시 팔달구 우만동 228            | 경기단체 및 경기후원업    | 4,511     | 지분 50%초과 보유 | X |
| ㈜지이에스                      | 2009.02 | 경기도 기흥구 고매동                    | 반도체 장비          | 11,655    | 지분 50%초과 보유 | X |
| ㈜레이                        | 2004.10 | 경기 성남 분당 금곡 한전KPS 4층           | Dental CT       | 5,514     | 지분 50%초과 보유 | X |
| SVIC 6호 신기술투자조합            | 2005.07 | 서울시 서초구 서초2동 1320-10번지         | 신기술사업자, 벤처기업 투자 | 99,629    | 지분 50%초과 보유 | O |
| SVIC 7호 신기술투자조합            | 2005.07 | 서울시 서초구 서초2동 1320-10번지         | 신기술사업자, 벤처기업 투자 | 12,248    | 지분 50%초과 보유 | X |
| SVIC 14호 신기술투자조합           | 2009.05 | 서울시 서초구 서초2동 1320-10번지         | 신기술사업자, 벤처기업 투자 | 86,096    | 지분 50%초과 보유 | O |
| SVIC 20호 신기술투자조합           | 2011.03 | 서울시 서초구 서초2동 1320-10번지         | 신기술사업자, 벤처기업 투자 | -         | 지분 50%초과보유  | X |
| 삼성메디슨(주)                   | 1985.07 | 강원도 홍천군 남면 양덕원리 114            | 의료기기            | 318,938   | 지분 50%초과보유  | O |
| Medison Healthcare Co.,Ltd | 2009.10 | 서울특별시 강남구 대치동 995-4 준 &빌딩 4,5층 | 의료기기            | 17,675    | 지분 50%초과보유  | X |



|  |             |   |                    |        |                   |   |
|--|-------------|---|--------------------|--------|-------------------|---|
| Samsung Medison Brasil Ltda.                             | 1995.<br>12 | Centro Empresarial de Sao Paulo,<br>Rua Maria Coelho Aguiar, No. 215-<br>Bloco C-4o Andar, Jd. Sao Luis, Sao<br>Paulo, SP-Bazil | 의료기기               | 28,915 | 지분<br>50%<br>초과보유 | X |
| Samsung Medison America Inc.                             | 1992.<br>01 | 11075 KNOTT AVE. SUITE C,<br>CYPRESS, CA, 90630, USA  | 의료기기               | 10,740 | 지분<br>50%<br>초과보유 | X |
| SONOACE Deutschland GmbH                                 | 2001.<br>10 | Elbestrasse 10, 45768 Marl, Germany   | 의료기기               | 18,909 | 지분<br>50%<br>초과보유 | X |
| Samsung Medison France S.A.S.                            | 2005.<br>11 | 30 rue Mozart, 92110 France   | 의료기기               | 6,255  | 지분<br>50%<br>초과보유 | X |
| Samsung Medison Italia S.r.l.                            | 2008.<br>10 | VIA GALILEO GALILEI N. 2 20091<br>BRESSO (MI) ITALIA  | 의료기기               | 5,197  | 지분<br>50%<br>초과보유 | X |
| Samsung Medison Europe B.V.                              | 2005.<br>11 | Parellaan 10, 2132WS Hoofddorp The<br>Netherlands   | 의료기기               | 3,764  | 지분<br>50%<br>초과보유 | X |
| Samsung Medison Shanghai Medical<br>Instrument Co., Ltd. | 1992.<br>11 | No.7, Lane 720, Cailun Road,<br>Zhangjiang Hi-tech area,Pudong,<br>Shanghai,China 201203  | 의료기기               | 16,757 | 지분<br>50%<br>초과보유 | X |
| Medison (shanghai) Co., Ltd.                             | 2003.<br>09 | No.7, Lane 720, Cailun Road,<br>Zhangjiang Hi-tech area,Pudong,<br>Shanghai,China ??201203                                      | 의료기기               | 4,697  | 지분<br>50%<br>초과보유 | X |
| Medison Medical Equipment Shanghai                       | 2005.<br>03 | Wai Gao Qiao Free Trade Zone 2013<br>Part 155C Fu Te Road (W.1)<br>Pudong,Shanghai,China  | 의료기기               | 790    | 지분<br>50%<br>초과보유 | X |
| Samsung Medison Japan Co., Ltd.                          | 1995.<br>01 | Kashiwaya Bldg 6F, 3-40-11 Hongo,<br>Bunkyo-ku, Tokyo, Japan 113-0033   | 의료기기               | 5,793  | 지분<br>50%<br>초과보유 | X |
| Samsung Medison India Private Ltd.                       | 2009.<br>01 | 303, Ring road mail, Mangalam place,<br>Sector-3, Rohini, New Delhi, 110085,<br>India   | 의료기기               | 3,159  | 지분<br>50%<br>초과보유 | X |
| Medison Medical Systems India<br>Private Ltd.            | 1997.<br>10 | 603. BhiKaji Cama Bhavan 11, Bhikaji<br>Cama Place, New Delhi, India  | 의료기기               | 434    | 지분<br>50%<br>초과보유 | X |
| 하이 파이오니어 사모 특별자산 투자신탁<br>1호                              | 2011.<br>08 | 서울시 영등포구 여의도동 25-15 하이<br>투자증권빌딩 11층, 12층   | 신기술사업자,<br>벤처기업 투자 | -      | 지분<br>50%초과<br>보유 | X |

|   |             |  |                    |       |                   |   |
|---|-------------|--|--------------------|-------|-------------------|---|
| Samsung Suzhou LCD Co., Ltd   | 2011.<br>07 | NO.337 FENGLI STREET,IP,SUZHOU,<br>CHINA   | TFT-LCD 임가<br>공    | -     | 지분<br>50%초과<br>보유 | X |
| SU Materials Co., Ltd   | 2011.<br>08 | 충청남도 아산시 당정면 명암리 150번<br>지   | 전자제품 제조            | -     | 지분<br>50%초과<br>보유 | X |
| TNP Small/Medium Size & Venture<br>Enterprises Growth Promotion<br>Investment Limited<br>Partnership(TSUNAMI) | 2011.<br>08 | Shin-YoKohama SR Bldg.8F, 3-6-1<br>Shin-yokohama, Kouhoku-ku,<br>Yokohama-City, Kanagawa 222-<br>0033, Japan | 신기술사업자,<br>벤처기업 투자 | -     | 지분<br>50%초과<br>보유 | X |
| Grandis, Inc.   | 2002.<br>06 | 1123 Cadillac Court Milpitas, CA<br>95035<br>USA   | 반도체 R&D            | 4,669 | 지분<br>50%초과<br>보유 | X |

※ 주요종속 회사여부 판단기준 : 직전사업연도말 자산총액 500억원 이상

## 아. 신용평가에 관한 사항

2011년 3분기말 현재 당사는 무디스社(Moody's)로부터 A1, S&P로부터 A의 신용등급을 받고 있으며, 당기 중 신용등급의 변동은 없습니다.

무디스社(Moody's)의 A1 등급은 '투자적격' 등급으로 총 21개 신용등급 중 상위 5등급에 해당되며, S&P의 A 등급은 '투자적격' 등급으로 총 23개 신용등급 중 상위 6등급에 해당됩니다.

| 평가일    | 평가대상<br>유가증권 | 평가대상 유가증권의<br>신용등급 | 평가회사<br>(신용평가 등급범위)       | 비고   |
|--------|--------------|--------------------|---------------------------|------|
| '09.05 | 회사채          | A                  | S&P (미국)<br>(AAA ~ D)     | 정기평가 |
| '09.05 | 회사채          | A1                 | Moody's (미국)<br>(Aaa ~ C) | 정기평가 |
| '10.06 | 회사채          | A                  | S&P (미국)<br>(AAA ~ D)     | 정기평가 |
| '10.06 | 회사채          | A1                 | Moody's (미국)<br>(Aaa ~ C) | 정기평가 |
| '11.05 | 회사채          | A                  | S&P (미국)<br>(AAA ~ D)     | 정기평가 |
| '11.05 | 회사채          | A1                 | Moody's (미국)<br>(Aaa ~ C) | 정기평가 |

## 2. 회사의 연혁

- 2008.11.17 서초사옥 입주
- 2009.01.23 삼성SDI와 AMOLED 및 중소형 LCD사업 경쟁력 강화를 위한  
합작법인 삼성모바일디스플레이 설립
- 2009.05.28 삼성전기(주)와 LED사업 경쟁력 강화를 위한 합작법인  
삼성엘이디 설립
- 2009.10.30 삼성테크윈(주)에 자원운용 효율화를 위해  
감시장비(VSS) 사업 양도 결의(양도일자 2010.01.01)
- 2009.12.22 폴란드 가전업체(아미카) 인수
- 2010.04.01 삼성디지털이미징 주식회사 흡수합병
- 2011.01.01 삼성광주전자 주식회사 흡수합병
- 2011.02.16 프로소닉(100%) 및 메디슨(43.5%) 지분 인수
- 2011.04.19 Seagate사와 HDD 사업 양도 등 포괄적 제휴 계약 체결
- 2011.04.29 메디슨(22.3%) 지분 추가 인수
- 2011.05.27 삼성SDI(주)에 자원운영 효율성 제고를 위해 태양전지사업  
양도 결의 (양도일자 2011.07.01)

2011.07.22 종속회사인 SISA(Samsung Information System America)의 Grandis사(100%) 지분 인수

(종속회사의 변동)

| 구분               | 미주 | 유럽 /중아 /CIS | 아시아 | 중국 | 국내 | 합계    | 증가  | 감소   |
|------------------|----|-------------|-----|----|----|-------|---|--|
| 제38기<br>(2006년말) | 15 | 21          | 18  | 18 | 11 | 83개사  |   |  |
| 제39기<br>(2007년말) | 15 | 23          | 18  | 19 | 10 | 85개사  | [유럽/중아/CIS : 2개사]<br>Samsung Electronics LCD Slovakia,<br>Samsung Semiconductor Israel R&D Center<br>[중국 : 1개사]<br>Samsung Semiconductor (China) R&D  | [국내 : 1개사]<br>블루텍  |
| 제40기<br>(2008년말) | 15 | 27          | 19  | 21 | 10 | 92개사  | [유럽/중아/CIS : 4개사]<br>Samsung Electronics Baltics,<br>Samsung Electronics Rus Kaluga,<br>Samsung Electronics Ukraine Company,<br>Samsung Electronics KZ and Central Asia<br>[아시아 : 2개사]<br>Samsung Electronics Vietnam,<br>Samsung Telecommunications Japan<br>[중국 : 3개사]<br>Beijing Samsung Telecom R&D Center,<br>Samsung Suzhou Electroins Export,<br>Samsung Electronics Shanghai<br>Telecommunication | [아시아 : 1개사]<br>Samsung Telecommunications India<br>[중국 : 1개사]<br>Hangzhou Samsung Eastcom Network Technology |
| 제41기<br>(2009년말) | 17 | 39          | 20  | 25 | 15 | 116개사 | [한국채택국제회계기준 도입으로 인한 증가]<br>Samsung Electronics Romania 등 19개사<br>[미주 : 1개사]<br>Samsung Electronics Chile<br>[유럽/중아/CIS : 2개사]<br>Samsung Electronics Turkey,<br>Samsung Electronics Morocco<br>[중국 : 2개사]<br>Dongguan Samsung Mobile Display,<br>Tianjin Samsung Mobile Display<br>[국내 : 1개사]<br>삼성모바일디스플레이   | [한국채택국제회계기준 도입으로 인한 감소]<br>삼성카드  |

|                  |    |    |    |    |    |   |  |
|------------------|----|----|----|----|----|---|--|
| 제42기<br>(2010년말) | 19 | 44 | 21 | 27 | 17 | 128개<br>사<br>[미주 : 2개사]<br>Samsung Electronics Peru,<br>Samsung Electronics Venezuela<br>[유럽/중아/CIS : 5개사]<br>Samsung Electronics West Africa,<br>Samsung Electronics Greece S.A<br>Liquavist B.V.(LV)<br>Liquavist UK(LVUK)<br>Samsung Opto-Electronics GmbH<br>[아시아 : 1개사]<br>Samsung Electronics Bangladeshi<br>Research Center<br>[중국 : 4개사]<br>Samsung Guangzhou Mobile R&D Center,<br>Samsung Tianjin Mobile Development<br>Center,<br>Tianjin Samsung Opto-Electronics<br>Liquavist HK(LVHK)<br>[국내 : 2개사]<br>(주)레이<br>(주)지이에스 | [중국 : 2개사]<br>Tianjin Tongguang Samsung<br>Electronics<br>Tianjin Samsung Electronics<br>Display |
|------------------|----|----|----|----|----|---|--|

|                        |    |    |    |    |    |   |   |
|------------------------|----|----|----|----|----|---|---|
| 제43기 3분기<br>(2011년 9월) | 22 | 48 | 25 | 30 | 22 | 147개사<br>[국내 : 8개사]<br>(주)프로소닉<br>SVIC 20호 신기술투자조합<br>삼성메디슨(주)<br>Medison Healthcare Col.,Ltd<br>Medison X-ray Co.,Ltd<br>Cancer Screening Laboratories<br>하이 파이오니어 사모 특별자산 투자신탁<br>1호 SU Materials Co., Ltd<br>[미주 : 3개사]<br>Samsung Medison Brasil Ltda.<br>Samsung Medison America Inc.<br>Grandis, Inc.<br>[구주/중아/CIS/아프리카 : 4개사]<br>SONOACE Deutschland GmbH<br>Samsung Medison France S.A.S.<br>Samsung Medison Italia S.r.l.<br>Samsung Medison Europe B.V.<br>[아시아 : 4개사]<br>Samsung Medison Japan Co., Ltd.<br>Samsung Medison India Private Ltd.<br>Medison Medical Systems India Private Ltd.<br>TNP Small/Medium Size & Venture Enterprises -Growth Promotion Investment Limited- Partnership(TSUNAMI)<br>[중국: 4개사]<br>Samsung Medison Shanghai Medical-Instrument Co., Ltd.<br>Medison (Shanghai) Co., Ltd.<br>Medison Medical Equipment Shanghai<br>Samsung Suzhou LCD Co., Ltd | [중국 1개사]<br>Samsung Electronics<br>Shenzhen<br>[국내 3개사]<br>삼성광주전자<br>Medison X-ray Co.,Ltd<br>Cancer Screening Laboratories |
|------------------------|----|----|----|----|----|---|---|

### **(경영진의 중요한 변동)**

당사는 2008년 4월 28일 이견희, 이학수 대표이사가 대표이사직을 사임하여 대표이사가 5인에서 3인(윤종용, 이윤우, 최도석)으로 변경되었으며, 2008년 5월 14일 윤종용 대표이사가 대표이사직을 사임하여 대표이사가 2인(이윤우, 최도석)으로 변경되었습니다.

2009년 3월 13일 주주총회를 통해 최지성, 윤주화, 이상훈 3인이 이사로 신규 선임되고, 최도석 이사가 임기만료되었습니다.

2010년 1월 29일 이사회 의결에 의거하여 최지성 이사가 대표이사로 신규 선임되고, 2010년 2월 22일 이상훈 사내이사가 사임하였습니다.

2010년 3월 19일 주주총회를 통해 사외이사 1인(이인호)이 신규 선임되고 사외이사 2인(이갑현, 요란맘)이 임기만료되었습니다.

2010년 12월 14일 이윤우 대표이사가 대표이사직을 사임하여 대표이사가 1인(최지성)으로 변경되었습니다.

3분기 보고서 제출일 현재 당사의 이사회는 사내이사 3인(최지성, 이윤우, 윤주화), 사외이사 4인(윤동민, 이재웅, 이인호, 박오수)으로 구성되어 있습니다.

### **(그 밖에 경영활동과 관련된 중요한 사항의 발생내용)**

당사는 2009년 1월 21일자 조직개편을 통해 4개 사업총괄 체제에서 2개 부문 체제로 변경되었으며, 2009년 12월 조직개편(시행일 2010.1.1일자)을 통해 2개 부문 체제에서 7개 독립사업부 체제로 재편되었고, 지역총괄은 아프리카 총괄이 신설되어 기존 9개 지역총괄에서 10개 지역총괄로 확대되었습니다.

또한, 2010년 4월 1일 삼성디지털이미징과의 합병으로 디지털이미징사업부가 추가되어, 기존 7개 사업부에서 8개 사업부로 변경되었으며, 2010년 12월 10일 반도체 해외부문은 법인 체제에서 지역총괄체제로 변경되었습니다.

2011년 7월 1일 부품사업의 시너지를 강화하기 위하여 DS사업총괄을 신설하였습니다.

[2009년 12월 17일자 조직개편(2010년 1월 1일 시행)]

|          | 변경전  | 변경후   |
|----------|--|---|
| 사업<br>조직 | DMC부문  | 영상디스플레이, IT솔루션,<br>생활가전, 무선, 네트워크                     |
|          | DS부문   | 반도체, LCD  |
| 지역<br>총괄 | 한국, 북미, 중남미,<br>구주, CIS, 서남아,<br>동남아, 중국, 중아 | 한국, 북미, 중남미,<br>구주, CIS, 서남아,<br>동남아, 중국, 중동,<br>아프리카 |

[2010년 4월 1일자 합병후 조직]

|          | 변경전   | 변경후   |
|----------|---|---|
| 사업<br>조직 | 영상디스플레이, IT솔루션,<br>생활가전, 무선, 네트워크                     | 영상디스플레이, IT솔루션,<br>생활가전, 디지털이미징,<br>무선, 네트워크          |
|          | 반도체, LCD  | 반도체, LCD  |
| 지역<br>총괄 | 한국, 북미, 중남미,<br>구주, CIS, 서남아,<br>동남아, 중국, 중동,<br>아프리카 | 한국, 북미, 중남미,<br>구주, CIS, 서남아,<br>동남아, 중국, 중동,<br>아프리카 |



[2010년 12월 10일자 조직개편]

|          | 변경전   | 변경후   |
|----------|---|---|
| 사업<br>조직 | 영상디스플레이, IT솔루션,<br>생활가전, 디지털이미징,<br>무선, 네트워크          | 영상디스플레이, IT솔루션,<br>생활가전, 디지털이미징,<br>무선, 네트워크          |
|          | 반도체, LCD  | 반도체, LCD  |
| 지역<br>총괄 | 한국, 북미, 중남미,<br>구주, CIS, 서남아,<br>동남아, 중국, 중동,<br>아프리카 | 한국, 북미, 중남미,<br>구주, CIS, 서남아,<br>동남아, 중국, 중동,<br>아프리카 |
|          |   | 미주(DS), 구주(DS),<br>중국(DS), 동남아(DS)                    |

[2011년 7월 1일자 조직개편]

|          | 변경전   | 변경후   |
|----------|---|---|
| 사업<br>조직 | 영상디스플레이, IT솔루션,<br>생활가전, 디지털이미징,<br>무선, 네트워크          | 영상디스플레이, IT솔루션,<br>생활가전, 디지털이미징,<br>무선, 네트워크          |
|          | 반도체, LCD  | DS사업총괄<br>(메모리, SYS.LSI, LCD)                         |
| 지역<br>총괄 | 한국, 북미, 중남미,<br>구주, CIS, 서남아,<br>동남아, 중국, 중동,<br>아프리카 | 한국, 북미, 중남미,<br>구주, CIS, 서남아,<br>동남아, 중국, 중동,<br>아프리카 |
|          |   | 미주(DS), 구주(DS),<br>중국(DS), 동남아(DS)                    |

### 3. 자본금 변동사항

증자(감자)현황

(기준일 : 2011년 09월 30일 )

(단위 : 원, 주)

| 주식발행<br>(감소)일자 | 발행(감소)<br>형태 | 발행(감소)한 주식의 내용 |    |            |                | 비고 |
|----------------|--------------|----------------|----|------------|----------------|----|
|                |              | 종류             | 수량 | 주당<br>액면가액 | 주당발행<br>(감소)가액 |    |
| -              | -            | -              | -  | -          | -              |    |
| -              | -            | -              | -  | -          | -              |    |

※ 당사는 최근 5년간 자본금 변동 현황이 없습니다.

### 4. 주식의 총수 등

#### 가. 주식의 총수

당사의 정관에 의한 발행할 주식의 총수는 500,000,000주(1주의 금액:5,000원)이며 3분기 말 현재 당사가 발행한 보통주식 및 우선주식의 수(소각주식수 제외)는 각각 147,299,337주와 22,833,427주입니다. 당사는 현재까지 3차에 걸쳐 기명식보통주식 8,310,000주와 무의결권우선주식 1,060,000주를 이사회결의에 의거 이익으로 소각한바 있습니다.

3분기말 현재 유통주식수는 당사가 보유하고 있는 자기주식 보통주 17,118,049주, 우선주 2,979,693주를 제외한 보통주 130,181,288주, 우선주 19,853,734주입니다.

(기준일 : 2011년 09월 30일 )

(단위 : 주)

| 구 분                   | 주식의 종류      |             |             | 비고    |
|-----------------------|-------------|-------------|-------------|-------|
|                       | 보통주         | 우선주         | 합계          |       |
| I. 발행할 주식의 총수         | 400,000,000 | 100,000,000 | 500,000,000 | -     |
| II. 현재까지 발행한 주식의 총수   | 155,609,337 | 23,893,427  | 179,502,764 | -     |
| III. 현재까지 감소한 주식의 총수  | 8,310,000   | 1,060,000   | 9,370,000   | -     |
| 1. 감자                 | -           | -           | -           | -     |
| 2. 이익소각               | 8,310,000   | 1,060,000   | 9,370,000   | 자사주소각 |
| 3. 상환주식의 상환           | -           | -           | -           | -     |
| 4. 기타                 | -           | -           | -           | -     |
| IV. 발행주식의 총수 (II-III) | 147,299,337 | 22,833,427  | 170,132,764 | -     |
| V. 자기주식수              | 17,118,049  | 2,979,693   | 20,097,742  | -     |

|                  |             |            |             |   |
|------------------|-------------|------------|-------------|---|
| VI. 유통주식수 (IV-V) | 130,181,288 | 19,853,734 | 150,035,022 | - |
|------------------|-------------|------------|-------------|---|

## 나. 자기주식

당사는 2011년 3분기中(1~9월) 前·現 임직원의 스톡옵션 행사 및 삼성광주전자 합병에 따라 보통주 338,211주를 교부하였습니다.

스톡옵션 행사에 따른 자기주식 교부 수량은 보통주 280,215주이며, 삼성광주전자 합병 대가용 자사주 교부 수량은 57,996주입니다.

3분기말 현재 당사가 보유하고 있는 자기주식은 보통주 17,118,049주, 우선주 2,979,693주입니다.

(기준일 : 2011년 09월 30일 )

(단위 : 주)

| 취득방법         |                       |                | 주식의 종류    | 기초수량       | 변동 수량 |         |           | 기말수량       | 비고 |   |
|--------------|-----------------------|----------------|-----------|------------|-------|---------|-----------|------------|----|---|
|              |                       |                |           |            | 취득(+) | 처분(-)   | 소각(-)     |            |    |   |
| 자본시장법상<br>취득 | 직접<br>취득              | 장내<br>직접 취득    | 보통주       | 17,456,260 | -     | 338,211 |           | 17,118,049 | -  |   |
|              |                       |                | 우선주       | 2,979,693  | -     |         |           | 2,979,693  | -  |   |
|              |                       | 공개매수           | 보통주       | -          | -     |         |           |            |    | - |
|              |                       |                | 우선주       | -          | -     |         |           |            |    | - |
|              |                       | 주식매수 청구권<br>행사 | 보통주       | -          | -     |         |           |            |    | - |
|              |                       |                | 우선주       | -          | -     |         |           |            |    | - |
|              |                       | 소계(a)          | 보통주       | 17,456,260 |       | 338,211 |           | 17,118,049 |    | - |
|              | 우선주                   |                | 2,979,693 |            |       |         | 2,979,693 |            | -  |   |
|              | 신탁<br>계약에<br>의한<br>취득 | 수탁자 보유수량       | 보통주       | -          | -     |         |           |            |    | - |
|              |                       |                | 우선주       | -          | -     |         |           |            |    | - |
|              |                       | 현물보유수량         | 보통주       | -          | -     |         |           |            |    | - |
|              |                       |                | 우선주       | -          | -     |         |           |            |    | - |
|              |                       | 소계(b)          | 보통주       | -          | -     |         |           |            |    | - |
|              |                       |                | 우선주       | -          | -     |         |           |            |    | - |
| 기타 취득(c)     |                       |                | 보통주       | -          | -     |         |           |            | -  |   |
|              |                       |                | 우선주       | -          | -     |         |           |            |    | - |
| 총 계(a+b+c)   |                       |                | 보통주       | 17,456,260 |       | 338,211 |           | 17,118,049 | -  |   |
|              |                       |                | 우선주       | 2,979,693  |       |         |           | 2,979,693  |    | - |

## 다. 보통주외의 주식

당사의 보통주외의 주식으로는 비누적적 무의결권 기명식우선주식이 있습니다. 동 우선주식은 보통주식의 배당보다 액면금액을 기준으로 하여 연 1%의 금전배당을 더받을 수 있도록 하고 있으며, 3분기말 현재 발행주식수는 22,833,427주입니다.

## 5. 의결권 현황

당사가 발행한 보통주는 147,299,337주이며 정관상 발행할 주식 총수(5억주)의 29.5%에 해당됩니다. 보통주 외에 22,833,427주의 우선주를 발행하였습니다.

이 중 회사가 보유하고 있는 보통주 자기주식 17,118,049주 및 발행된 우선주는 의결권이 없으며, 기타 법률에 의하여 의결권 행사가 제한된 주식(12,506,577주)을 제외할 경우, 의결권 행사 가능 주식수는 117,674,711주입니다.

(기준일 : 2011년 09월 30일 )

(단위 : 주)

| 구 분                                      |     | 주식수         | 비고  |
|--|-----|-------------|---|
| 발행주식총수(A)                                | 보통주 | 147,299,337 | -   |
|  | 우선주 | 22,833,427  | -   |
| 의결권없는 주식수(B)                             | 보통주 | 17,118,049  | 상법 제369조 2항 자기주식  |
|  | 우선주 | 22,833,427  | 상법 제370조 우선주식   |
| 기타 법률에 의하여 의결권 행사가 제한된 주식수(C)            | 보통주 | 12,506,577  | 독점규제 및 공정거래에 관한 법률상의 제한<br>[ 삼성생명 10,622,814주<br>삼성화재 1,856,370주 ]<br>보험업법상의 제한<br>[ 삼성생명 특별계정 27,393주] |
|  | 우선주 | -           | -   |
| 의결권이 부활된 주식수(D)                          | 보통주 | -           | -   |
|  | 우선주 | -           | -   |
| 의결권을 행사할 수 있는 주식수<br>(E = A - B - C + D) | 보통주 | 117,674,711 | -   |
|  | 우선주 | -           | -   |

※ 임원의 선임 또는 해임, 정관변경, 합병·영업양도 관련 안건을 제외한 안건기준

※ "기타 법률에 의하여 의결권 행사가 제한"된 주식 중 독점규제 및 공정거래에 관한 법률상의 제한 주식수 12,479,184주(삼성생명 고유계정 10,622,814주, 삼성화재 1,856,370주)중 일부는 임원의 선임

또는 해임 및 정관변경 등과 관련하여 의결권 행사 가능

## 6. 배당에 관한 사항 등

최근 3사업연도 배당에 관한 사항

| 구 분           | 제43기 3분기  | 제42기       | 제41기      |
|---------------|-----------|------------|-----------|
| 주당액면가액 (원)    | 5,000     | 5,000      | 5,000     |
| 당기순이익 (백만원)   | 6,988,207 | 13,236,461 | 6,208,140 |
| 주당순이익 (원)     | 46,597    | 88,799     | 42,137    |
| 현금배당금총액 (백만원) | 75,001    | 1,496,540  | 1,185,438 |
| 주식배당금총액 (백만원) | -         | -          | -         |
| 현금배당성향 (%)    | -         | 11.31      | 19.09     |
| 현금배당수익률 (%)   | 보통주       | -          | 1.07      |
|               | 우선주       | -          | 1.57      |
| 주식배당수익률 (%)   | 보통주       | -          | -         |
|               | 우선주       | -          | -         |
| 주당 현금배당금 (원)  | 보통주       | 500        | 10,000    |
|               | 우선주       | 500        | 10,050    |
| 주당 주식배당 (주)   | 보통주       | -          | -         |
|               | 우선주       | -          | -         |

※ 별도재무제표 기준으로 작성되었습니다.

※ 2011년 75,001백만원이 중간배당 되었습니다.

※ 주당순이익은 기본주당 순이익입니다.

※ 기본주당이익 산출근거는 제43기 3분기 검토보고서의 주석사항을 참조하십시오.

## II. 사업의 내용

### 1. 사업의 개요

#### 가. 사업부문별 현황

당사는 본사를 거점으로 한국 및 해외 9개 총괄(DS사업총괄 4개 별도 운영) 생산·판매법인 등 147개의 동종업종을 영위하는 종속회사로 구성된 글로벌 전자 기업입니다.

사업군별로 보면 디지털 TV를 비롯하여 모니터, 프린터, 에어컨, 냉장고 등을 생산/판매하는 디지털미디어 사업과 3G폰, 스마트폰 등 휴대폰과 네트워크 시스템을 생산/판매하는 정보통신 사업 등 완제품 부문과 DRAM, LSI, HDD 등의 제품을 생산/판매하고 있는 반도체 사업과 TV, 모니터, 노트북 PC의 LCD 디스플레이 패널 등을 생산/판매하고 있는 LCD 사업의 부품 부문으로 구성되어 있습니다.

[사업부문별 주요 제품]

| 부문        | 사업부문        | 주요 제품                               |
|-----------|-------------|-------------------------------------|
| 완제품<br>부문 | 디지털미디어 사업부문 | CTV, 모니터, 프린터, 컴퓨터, 에어컨, 냉장고, 세탁기 등 |
|           | 정보통신 사업부문   | 휴대폰, 네트워크 시스템 등                     |
| 부품<br>부문  | 반도체 사업부문    | Memory, System LSI, HDD 등           |
|           | LCD 사업부문    | TFT-LCD 등                           |

지역별로 보면 국내에는 디지털미디어, 정보통신, 반도체, LCD 사업을 총괄하는 본사와 22개의 연결대상 회사가 Operation을 운영하고 있습니다.

우선, 본사는 수원사업장(CTV, 모니터 등 디지털미디어 사업 및 R&D 센터 등)과 구미사업장(휴대폰 등 정보통신 사업), 기흥사업장(메모리/비메모리 등 반도체 사업), 화성사업장(메모리 등 반도체 사업), 천안·탕정사업장(LCD 사업), 광주사업장(냉장고, 세탁기, 에어컨 등 생활가전사업)등으로 구성이 되어 있으며, 국내자회사는 LCD 패널을 생산하는 S-LCD, 국내 대리점 판매를 전담하는 리빙프라자, 제품의 애프터서비스를 담당하는 삼성전자서비스 및 제품의 운송을 담당하는 삼성전자로지텍 등 총 22개의 연결대상 회사로 구성되어 있습니다.

해외에는 미주, 구주, 아시아, 아프리카 등지에서 생산, 판매, 연구활동을 담당하는 125개의 해외 자회사가 운영되고 있습니다.

먼저, 북미 지역총괄 및 CTV 등 디지털미디어 제품의 미국 판매를 담당하는 SEA(뉴저지, 미국)와 HHP 등 정보통신 제품의 미국내 판매를 담당하는 STA(달라스, 미국), CTV 생산을 담당하는 SAMEX(티후아나, 멕시코), 메모리 반도체 제조를 담당하는 SAS(오스틴, 미국)를 포함하여 미주지역은 총 22개의 생산, 판매 등을 담당하는 회사가 있습니다.

유럽은 지역총괄 및 영국내 Set제품 판매를 담당하는 SEUK(영국)와 유럽내 CTV 생산을 담당하는 SESK(슬로바키아), SEH(헝가리) 및 냉장고 등 가전생산을 담당하는 SEPM(폴란드) 등의 생산법인과 Set 제품 판매를 담당하는 SEF(프랑스), SEG(독일), SEI(이태리) 등을 포함하여 총 32개의 법인이 운영되고 있습니다.

아주지역은 지역총괄인 SAPL(싱가폴)을 중심으로 호주 판매법인(SEAU), 필리핀 판매법인(SEPCO), 말레이시아 판매법인(SME), 일본 판매법인(SJC) 등 6개 판매법인 및 휴대폰 생산법인 SEV(베트남), CTV 생산법인 SDMA(말레이시아), CTV·휴대폰 등 복합 생산법인 SIEL(인도) 등을 포함하여 총 25개의 해외법인이 운영되고 있습니다.

중국은 지역총괄 및 중국내 Set제품 판매를 담당하는 SCIC(북경)를 포함하여 홍콩(SEHK),대만(SET) 등 5개의 판매법인과 디지털미디어 제품 및 정보통신제품의 생산, 반도체 및 LCD의 임가공 등 친진지역 4개 생산법인(TSEC-CTV, TSTC-휴대폰, TSOE-Digital Camera, TSMD-LCD), 소주지역 6개 법인(SSEC-가전, SESS-반도체, SESC-컴퓨터, SESL-LCD, SSL-LCD, SSCR-반도체 연구소)을 포함하여 총 30개의 법인이 운영되고 있습니다.

기타지역으로는 아프리카, 중동, CIS지역에서 생산,판매 등을 담당하는 16개 법인이 운영되고 있습니다.

## [완제품 부문]

### - 디지털미디어 사업부문

#### (산업의 특성 등)

디지털미디어산업 중 TV산업은 1926년 흑백 TV 개발, 1954년 RCA社가 Color TV(21")를 양산/판매를 시작한 이래로 트리니트론 브라운관(67년), 완전평면 브라운관 (96년) 개발 등 기술적인 발전을 거듭해 왔으나, 주요 국가 보급률이 90%를 넘어서면서 브라운관 TV사업의 성장은 정체되었습니다. 그러나 하드웨어 측면에서의 Flat Panel TV(LCD, PDP) 출시, 소프트웨어 측면에서의 디지털 방송 확산(英/美 1998년~ )을 통해 TV 시장은 또 다시 강력한 성장 모멘텀을 되찾았습니다.

FP-TV는 화질/디자인 등 제품 성능의 향상과 급속한 Set가격 하락으로 인해 2004년 ~2009년 연평균 82%(2010.4분기 Display Search, 수량기준) 수준의 폭발적 성장을 지속 하며 기존의 CRT 시장을 대체해 나가고 있습니다. 특히, 2010년에는 입체감을 느낄 수 있는 3D TV가 새롭게 출시됨에 따라 기존 2D 화면에서는 느낄 수 없는 새로운 경험을 소비자에게 제공하고, 이에 따라 TV시장의 새로운 수요가 급속히 창출되고 있습니다.

2011년 전체 TV 수요는 전년비 0.1% 하락한 2億 4,808만대로 예상되나 제품별로는LCD-TV는 전년비 7.5% 상승한 2億 600만대, PDP-TV는 전년비 9.2% 하락한 1,675만대로 예상됩니다

한편, 3D TV 수요는 '11년은 2,165만대, 12년은 4,841만대가 될 것으로 보이며, 14년에는 1億 60만대에 이를 전망으로 3D TV는 성숙해진 TV 시장의 성장을 견인할 것으로 예측하고 있습니다. (출처 : 2011.3분기 Display Search)

#### (국내외 시장여건 등)

TV시장의 Mega Trend인 대형화/고화질화가 Device간, 업체간 경쟁 격화에 따라 더욱 빠른 속도로 진행되고 있으며 이에 따라, 제품력과 브랜드파워를 앞세운 Major 업체의 시장점유율이 점차 높아지는 추세입니다. FP-TV 시장은 선진시장 중심으로 성장해 왔으나, 향후 BRICS 등 성장시장에서의 수요 증가가 예상됩니다. 또한 최근 고화질 및 슬림에 대한 소비자 Needs가 높아짐에 따라 친환경 소재인 LED BLU(Back Light Unit)를 적용하여 TV의 밝기와 명암비를 높이고 소비전력을 낮춘 LED TV 판매가 증가하고 있는 추세이며, 2010년 들어 본격적인 3D 영화들이 개봉된 이후 3D에 대한 소비자의 관심이 증가하고 있습니다. 당사는 2010년 2월에 세계 최초로 3D LED TV를 출시하였으며, 2011년 8월 기준 미국시장에서 3D TV M/S 56%(3D TV, NPD 기준), 구주 시장에서 M/S 45%(3D TV, GFK 기준)를 기록하는 등 지속적으로 3D 시장을 리드해 나가고 있습니다. TV를 시청하면서 인터넷 정보를 얻으려는 사람들의 욕구가 증가할 것이라는 전망에 따라 Smart TV 확판에도 주력하고 있습니다.

#### <디지털미디어 사업부문 주요제품 시장점유율 추이>

| 제 품   | 2011년 3분기 | 2010년 | 2009년 | 비 고                          |
|-------|-----------|-------|-------|------------------------------|
| 컬러 TV | 18.4%     | 18.2% | 17.9% | 세계시장점유율(DisplaySearch, 수량기준) |

※ 시장점유율은 객관성 제고를 위해 외부조사기관의 자료를 활용하였습니다.



### (영업의 개황 등)

당사는 LCD, PDP 등 FP-TV, DLP TV, 직시형 등 다양한 포트폴리오로 시장 요구에 대응하고 있고, 2006년이후 5년 연속으로 Sony, Philips 등을 제치고 TV 全體, FP-TV, LCD-TV 세계 1位 등 Triple Crown을 지속 달성하였습니다. 특히 2009년에는 세계 최초로 LED TV(LED BLU, 초슬림/초경량화, 친환경)를 신규 category로 분리하여 출시, 기존 TV와 차별화 되는 제품으로 업계를 Leading하고 있습니다.

2010년 1분기에는 세계 최초로 3D TV/BDP/안경/BD Title을 동시에 제공하는 3D Total Solution을 출시, 압도적인 경쟁력 우위로 3D TV 시장을 선점해 나가고 있습니다. 이에 더하여 2010년에 세계 최초 TV用 App Store 'Samsung Apps' 런칭하여 3D TV에 이어 "Smart TV = SAMSUNG"이라는 이미지를 확립해 나가고 있습니다.

## - 정보통신 사업부문

### (산업의 특성 등)

휴대폰은 가장 개인화된 전자기기의 하나로 2010년 전세계 약 38억명의 사용자들이 이용, 보급율이 55% 수준이며, 2011년에는 41억명 사용자들이 이용하여 보급율 60%에 도달할 전망입니다.(출처 : Strategy Analytics 2011.9)

휴대폰 산업은 1980년대 초 1세대 아날로그 방식으로 시작하여 2세대 디지털 방식을 거쳐, 현재 멀티미디어 데이터의 고속 전송이 가능한 HSDPA 등 3세대 이동통신의 시대가 본격화 되었으며, 현재는 대용량 데이터의 초고속 전송이 가능한 4세대 이동통신기술이 탑재된 휴대폰의 시장보급이 확대될 것으로 예상됩니다. 최근에는 모바일 컨버전스 시대 도래에 따라, 휴대폰이 MP3, Camera, TV 뿐만 아니라 PC 등 다양한 기기의 기능들을 흡수하여, 단순 통화 영역을 뛰어 넘어 스마트폰과 태블릿 등으로 발전해 가면서 끊임없이 신규 수요를 창출해 내고 있습니다. 특히, 스마트폰

대비 대형 사이즈의 화면과 고성능 CPU 등을 탑재하여 단말 기능과 사용성을 극대화한 태블릿 제품은 시장 내에서 새로운 성장 부문으로 부상하고 있습니다. 이런 스마트폰과 태블릿으로의 시장변화는 기존 CPU, Display, Camera 같은 Hardware 경쟁력 뿐만 아니라 사용자에게 유용하고 다양한 정보를 편리하게 사용할 수 있도록 해주는 OS, Application, UX 등 Software 경쟁력의 중요성을 더욱 부각시키고 있습니다.

이에 따라, 주요 휴대폰 업체들이 각자 독자적인 서비스 및 콘텐츠 사업을 진행 중이거나 준비하고 있습니다.

### (국내외 시장여건 등)

2011년 휴대폰 시장 규모는 전년 대비 14% 정도 성장한 15.4억대 수준이 될 것으로 보입니다. 특히, 스마트폰은 새로운 기능과 다양한 가격대의 제품 등장으로 시장수요가 증가하면서 2007년 이후 급성장을 하고 있고, 2011년도에는 전년 대비 68% 이상성장할 것으로 보입니다.(2011.9월 Strategy Analytics)

### <정보통신 사업부문 주요제품 시장점유율 추이>

| 제 품 | 2011년 3분기 | 2010년 | 2009년 | 비 고                               |
|-----|-----------|-------|-------|-----------------------------------|
| 휴대폰 | 21.0%     | 20.6% | 19.8% | 세계시장점유율(Strategy Analytics, 수량기준) |

※ 시장점유율은 객관성 제고를 위해 외부조사기관의 자료를 활용하였습니다.

### (영업의 개황 등)

휴대폰 시장은 스마트폰 중심으로 성장함에 따라 Apple, RIM, HTC 등 전문 업체들의 시장 영향력은 더욱 커지고 있으며, Dell, HP 등 PC업체들도 경쟁에 가세하며 스마트폰 중심의 시장변화에 적극적으로 대응을 하고 있습니다.

노키아 등 전통적인 단말 업체의 비중은 다소 감소하는 추세입니다. 그러나 전통적인 단말 업체들도 스마트폰 라인업을 지속 보강하는 중이며 2011년부터는 스마트폰 뿐만 아니라 태블릿 제품군도 시장이 확대되며 경쟁이 더욱 치열해질 전망입니다.

당사는 갤럭시S II 등 스마트폰 및 태블릿 Line-Up을 강화하고, 선진/신흥시장내 고른 성장

을 지속하여 시장 지배력을 지속 강화하겠습니다.

## [부품 부문]

### - 반도체 사업부문

#### (산업의 특성 등)

반도체는 일반적으로 정보를 저장하고 기억하는 메모리 반도체와 암산과 추론 등 논리적인 정보처리 기능을 하는 System LSI(비메모리 반도체)로 구분됩니다.

메모리 반도체는 크게 읽고(Read) 쓸 수(Write)있는 램(RAM)제품과 읽기만 할 수 있는 롬(ROM)제품으로 구분됩니다. 램(RAM)은 전원이 꺼지면 기억된 내용은 지워져 버리기 때문에 휘발성메모리(Volatile Memory)라고 하며 컴퓨터의 주기억장치, 응용프로그램의 일시적 로딩(loading), 데이터의 일시적 저장 등에 사용됩니다. 롬(ROM)은 전원이 꺼져도 기억된 정보는 지워지지 않기 때문에 비휘발성 메모리(Non-VolatileMemory)라고 하며 컴퓨터의 OS(운영체제), 각종 전자기기의 고정된 프로그램 등을 저장하는 데 사용됩니다.

반도체 시장은 세계 경기 변동에 민감하게 반응하며 주기적 호황과 불황을 반복하여 왔지만, 글로벌 경기 침체 및 공급과잉 시기에 경쟁력을 확보하지 못한 업체들의 구조조정으로 수급 불균형은 점차 줄어들고 있습니다. 또한 최근 스마트폰, 태블릿 PC 등 신규 모바일 시장 창출과 PC 및 서버 시장의 안정적인 성장으로 시장 내 반도체 비중이 증대되어서, 수급 변동성은 과거 대비 줄어들 것으로 전망하고 있습니다.

#### (국내외 시장여건 등)

2011년 반도체 업계는 스마트폰, 태블릿 PC의 지속적인 성장과 Server, Mobile向 중심으로 Product-Mix의 변화가 이루어져 상반기에는 계절적 비수기임과 동시에 경기 불확실성, 일본 지진의 영향 등으로 2010년 대비 시황은 약세였으며, 하반기 당사의 미세공정 전환 그리고 Mobile, Server向 공급 비중 확대에도 불구하고 경쟁사의 Capa 증대 및 경기 불확실성 증대로 시장 수요가 살아나지 않아 가격 하락이 계속되고 있습니다.

현재 DRAM 업계 경쟁사들은 주력제품을 40나노급으로 공정전환을 가속화 하고 있는 반면, 당사는 1세대 앞선 30나노 제품의 생산 비중 증가 및 수율 안정화로 경쟁사대비 원가 경쟁력을 더욱 확고히 하고 있습니다. DRAM 가격은 2010년 하반기부터 하락이 지속되어 왔으나 경쟁업체의 감산에 따른 가격 반등으로 안정세가 유지될 것으로 전망되며, 당사는 프리미엄 제품(Server / 스마트폰向)의 시장확대와 원가경쟁력 극대화를 통해 지배력을 한층 더 강화할 예정입니다. 더불어서 NAND의 경우 20나노급 선행개발과 솔루션 제품의 성능향상을 통해 당사 공급 확대가 예상되며 Set업체들의 신제품 출시로 견조한 수요가 지속될 것으로 예상됩니다.

#### <반도체 사업부문 주요제품 시장점유율 추이>

| 제 품  | 2011년 3분기 | 2010년 | 2009년 | 비 고                     |
|------|-----------|-------|-------|-------------------------|
| DRAM | 41.9%     | 37.4% | 33.6% | 세계시장 점유율(iSuppli, 금액기준) |

※ 시장점유율은 객관성 제고를 위해 외부조사기관의 자료를 활용하였습니다.

### (영업의 개황 등)

당사는 지속적으로 경쟁사 대비 빠른 선단공정 개발 및 양산을 통해 원가절감 극대화를 실현함으로써 시장을 선도하고 있습니다.

2011년은 선진시장의 경기침체로 거시경제 불확실성이 가중되면서 소비심리가 위축된 가운데, PC 등 Set업체의 수요 축소로 인해 DRAM과 NAND 모두 가격 하락세가 계속 되었으나 현재 심리적 저항선이 형성된 만큼 당분간 보합세가 예상됩니다.

반도체 업계는 2010년 시황 회복으로 라인의 증설 및 공정 업그레이드 위주의 Capa 확보를 위한 투자가 활발히 진행 되었으며, 당사는 대규모 투자와 기술적 우위 그리고 경쟁사 대비 압도적 원가절감을 바탕으로 시장내 메모리 1위 업체로서의 절대 위상 확보에 주력하고 있습니다.

2011년 하반기 DRAM에서는 Mobile, Server 및 Slim Note PC向 DDR3 위주의 Premium 시장 비중이 계속적으로 증가하고 있어 시장 경쟁이 점차 치열해질 것으로 예상됩니다. NAND의 경우 스마트폰 및 태블릿 PC 제조 업체들의 경쟁 심화와 Set 업체들이 제품 지속 출시에 따라 NAND Flash의 수요는 견조할 것으로 예상하고 있습니다. 당사는 Set向 제품과 더불어서 Card, SSD(Solid State Disk)등과 같은 브랜드 제품에도 총력을 기울이고 있으며, Embedded向 고용량 제품 판매를 강화하고 있습니다. 향후 경쟁사대비 선단공정 선행개발을 통한 압도적인 원가경쟁력 제고와 차별화 제품 및 마케팅 전략으로 절대적 시장 지배력을 지속 확대시켜 나갈 것입니다

## - LCD 사업부문

### (산업의 특성 등)

TFT-LCD(Thin Film Transistor Liquid Crystal Display)는 액정을 이용한 화면표시장치로서, 전기 소비량이 적으며 가볍고 얇으면서도 높은 해상도를 구현할 수 있어, 휴대성이 강조되는 휴대폰, MP3와 같은 제품에서부터 높은 해상도와 밝기를 요구하는 대형 TV까지 응용처가 매우 다양합니다. 대형 TFT-LCD산업은 노트북을 시작으로 모니터, TV 순서로 시장이 급속히 성장하여 왔으며 최근에는 태블릿PC가 본격화되면서 성장세를 유지하고 있습니다. 이미 모니터용에서 CRT를 거의 100% 대체하였고 선진 시장의 LCD TV 보급률도 높아짐에 따라 성장률의 둔화가 예상되고 있으나, 중국 등 신흥시장을 중심으로 TV 수요가 급속히 확대되고 태블릿PC 시장 급성장이 예상됨에 따라 산업의 성장세는 지속될 것으로 기대되고 있습니다.

### (국내외 시장여건 등)

LCD는 매출기준 업계 1위의 점유율을 유지하고 있으며 국내, 대만, 일본 및 중국의 업체와 경쟁을 하고 있습니다.

TV시장은 경기침체와 이머징 시장 중심 성장의 영향으로 32"이하 중소형 LCD-TV 패널 수요가 강세인 가운데, 중국 시장의 급속한 확대가 TFT-LCD 산업을 견인하고 있습니다. 특히 LCD TV에서 LED BLU의 채용비중은 2010년에는 21%에 그쳤으나 2011년은 46%를 상회하는 고성장세가 예상되며 3D TV, 스마트 TV 등 차세대 TV 제품에 대한 수요도 지속 확대되며 TV 시장 성장을 견인할 것으로 예상됩니다.

(Display Search 2011년 3분기 Report)

노트북시장은 2010년 16:9, LED BLU 채용 확대, 태블릿PC 출시 및 Windows7 보급 본격화에 따라 중소형 태블릿을 포함한 전체 노트북용 패널 수요는 2009년 대비 33% 증가한 237백만대를 기록하였으며, 태블릿의 급성장세에 따라 2011년 노트북용 패널 수요는 2010년 대비 28% 증가한 303백만대로 성장세가 둔화될 것으로 예상됩니다. 2011년 모니터용 패널은 북미/유럽 경기 불확실성에 따른 기업용 교체 수요 실현이 지연되면서 소폭 성장에 그친 197백만대로 예상됩니다. (출처: Display Search 2011년 3분기 Report)

<LCD 사업부문 주요제품 시장점유율 추이>

| 제 품     | 2011년 3분기 | 2010년 | 2009년 | 비 고                               |
|---------|-----------|-------|-------|-----------------------------------|
| TFT-LCD | 25.3%     | 25.7% | 27.6% | 세계시장 점유율(Display Search, 대형 금액기준) |

\* 시장점유율은 객관성 제고를 위해 외부조사기관의 자료를 활용하였습니다.

**(영업의 개황 등)**

당사는 2010년에 3D, LED 등 차별화 제품에서 기술선도로 경쟁력 우위를 유지하고 거래선과의 협업을 강화하여 시장을 주도하였습니다. 또한, 급격히 성장하고 있는 태블릿PC 시장에도 PLS 기술을 바탕으로 적극 대응하고 있습니다.

3D/LED 등 주력 제품의 보급형~하이엔드 제품의 Full 라인업을 구축하여 시장 선도제품을 적기에 출시하고 고투과 패널 개발을 통해 원가경쟁력을 개선하고 있으며, Module 장비를 중심으로 액정, TFT 공정의 장비까지 LCD 생산을 위한 핵심 장비의 국산화 비율도 지속 확대하고, 아울러 거래선 전략을 강화하여 기술 및 제품 개발 협업 체계를 더욱 공고히 하는 등, 공급과잉 상황에서도 업계 최고의 가동률을 유지하고 수익성을 극대화해 나갈 것입니다. 또한, 향후 지속적인 성장이 예상되는 중국 시장에 대응하기 위해 최근 중국 FAB 공장을 착공하여 세계 시장 성장세를 견인할 것으로 예상되는 중국 시장에 대한 대응력을 강화해 나갈 것입니다

# 나. 사업부문별 요약 재무현황

[단위 : 백만원, %]

| 부문        | 사업부문       | 구분    | 제43기 3분기    |       | 제42기 3분기    |       | 제42기        |       | 제41기        |       |
|-----------|------------|-------|-------------|-------|-------------|-------|-------------|-------|-------------|-------|
|           |            |       | 금액          | 비중    | 금액          | 비중    | 금액          | 비중    | 금액          | 비중    |
| 완제품<br>부문 | 디지털<br>미디어 | 총매출액  | 92,997,295  | 35.0% | 95,584,264  | 35.9% | 133,572,714 | 36.9% | 114,328,769 | 36.0% |
|           |            | 내부매출액 | 51,038,949  | 34.4% | 53,528,502  | 34.9% | 75,185,552  | 36.2% | 63,066,694  | 34.2% |
|           |            | 순매출액  | 41,958,346  | 35.6% | 42,055,762  | 37.3% | 58,387,162  | 37.8% | 52,362,878  | 38.4% |
|           |            | 영업이익  | 846,461     | 7.7%  | 633,036     | 4.4%  | 429,482     | 2.5%  | 3,097,387   | 28.0% |
|           |            | 총자산   | 46,867,622  | 21.3% | 48,074,835  | 25.5% | 43,515,660  | 23.0% | 42,605,421  | 26.1% |
|           | 정보통신       | 총매출액  | 76,493,109  | 28.8% | 56,014,880  | 21.0% | 80,373,362  | 22.2% | 72,748,628  | 22.4% |
|           |            | 내부매출액 | 38,775,012  | 26.1% | 27,698,641  | 18.1% | 40,303,412  | 19.4% | 35,157,318  | 19.1% |
|           |            | 순매출액  | 37,718,097  | 32.0% | 28,316,239  | 25.1% | 40,069,950  | 25.9% | 36,490,507  | 26.8% |
|           |            | 영업이익  | 5,628,760   | 51.4% | 2,879,838   | 20.2% | 4,302,554   | 24.9% | 4,053,600   | 37.4% |
|           |            | 총자산   | 43,232,918  | 19.6% | 34,485,766  | 18.3% | 34,365,368  | 18.1% | 31,882,983  | 19.5% |
|           | 계          | 총매출액  | 170,096,128 | 63.9% | 152,321,731 | 57.2% | 214,945,026 | 59.4% | 207,745,409 | 64.8% |
|           |            | 내부매출액 | 90,127,092  | 60.7% | 81,490,300  | 53.1% | 115,898,073 | 55.9% | 116,486,918 | 63.2% |
|           |            | 순매출액  | 79,969,036  | 67.9% | 70,831,431  | 62.8% | 99,046,953  | 64.1% | 91,258,491  | 66.9% |
|           |            | 영업이익  | 6,497,574   | 59.3% | 3,513,477   | 24.6% | 4,879,101   | 28.2% | 7,162,479   | 65.6% |
|           |            | 총자산   | 99,558,623  | 45.2% | 98,835,851  | 52.5% | 89,076,990  | 47.0% | 78,804,810  | 48.3% |
| 부품<br>부문  | 반도체        | 총매출액  | 53,366,653  | 20.1% | 54,960,148  | 20.6% | 72,806,264  | 20.1% | 54,813,121  | 17.1% |
|           |            | 내부매출액 | 25,549,943  | 17.2% | 26,569,895  | 17.3% | 35,167,480  | 17.0% | 28,005,498  | 15.2% |
|           |            | 순매출액  | 27,816,710  | 23.6% | 28,390,253  | 25.2% | 37,638,784  | 24.3% | 26,807,623  | 19.7% |
|           |            | 영업이익  | 5,025,029   | 45.9% | 8,314,641   | 58.2% | 10,110,698  | 58.5% | 2,058,733   | 18.8% |
|           |            | 총자산   | 63,451,732  | 28.8% | 56,966,093  | 30.3% | 55,583,214  | 29.3% | 45,458,634  | 27.9% |
|           | LCD        | 총매출액  | 42,532,059  | 16.0% | 47,394,128  | 17.8% | 62,162,133  | 17.2% | 55,279,013  | 17.2% |
|           |            | 내부매출액 | 21,842,646  | 14.7% | 24,679,103  | 16.1% | 32,242,249  | 15.5% | 29,442,191  | 16.0% |
|           |            | 순매출액  | 20,689,413  | 17.6% | 22,715,025  | 20.1% | 29,919,884  | 19.3% | 25,836,822  | 19.0% |
|           |            | 영업이익  | △528,324    | △4.8% | 1,892,670   | 13.3% | 1,991,990   | 11.5% | 1,707,433   | 15.6% |
|           |            | 총자산   | 34,619,290  | 15.7% | 30,721,738  | 16.3% | 31,547,027  | 16.6% | 30,959,630  | 19.0% |
|           | 계          | 총매출액  | 95,160,179  | 35.8% | 101,884,688 | 38.3% | 134,384,718 | 37.1% | 110,092,134 | 34.3% |
|           |            | 내부매출액 | 47,183,006  | 31.8% | 51,342,299  | 33.5% | 67,546,082  | 32.6% | 57,447,689  | 31.2% |
|           |            | 순매출액  | 47,977,173  | 40.8% | 50,542,389  | 44.8% | 66,838,636  | 43.2% | 52,644,445  | 38.6% |
|           |            | 영업이익  | 4,499,408   | 41.1% | 10,207,133  | 71.5% | 12,089,126  | 69.9% | 3,602,445   | 33.0% |
|           |            | 총자산   | 98,603,540  | 44.8% | 87,795,614  | 46.7% | 88,118,185  | 46.5% | 76,543,625  | 46.9% |

2011년 3분기 누계 당사매출은 순매출액기준 117조 6,978억이며, 디지털미디어 사업부문이 41조 9,583억(35.6%), 정보통신 사업부문이 37조 7,181억(32.0%) 등 완제품 부문이 약 67.9% 수준이며, 반도체 사업부문이 27조 8,167억(23.6%), LCD 사업부문이 20조 6,894억(17.6%) 등 부품 부문이 약 40.8% 수준입니다.  
 영업이익은 정보통신 사업부문 5조 6,288억 등 완제품 부문 이익이 전체이익의 59.3%인 6조 4,976억을 달성하였고, 부품 부문은 전체이익의 41.1%인 4조 4,994억을 달성하였습니다.

■ 공통 판매비와 관리비 및 자산의 합리적 배부기준 적용

- 1) 공통 판매비와 관리비의 경우 각 제품/모델별 귀속이 확실한 직접비용(위임성 경비)은 각 제품/모델부문에 직접 귀속시키고 귀속여부가 불분명한 공통경비는 각 배부기준(매출액비, 수량비, 인원수비 등)에 의거 적절히 배부하고 있습니다.
- 2) 공통자산의 경우 직접귀속이 가능한 자산(재고자산, 고정자산, 투자자산등)은 해당부서에 직접 귀속되나, 전사 공통관리가 필요한 자산 및 자산귀속이 불분명한 자산은 배부기준(매출액비, 인원수비 등)에 의거 각 부문에 배부하고 있습니다.

다. 신규사업에 관한 내용

당사는 의료기기 제조 및 판매 사업을 추진하고 있습니다. 향후 고령화와 삶의 질 추구에 따른 Life Care 사업 분야의 중요성이 증가하고, 특히 예방 의학적 관점에서 조기 진단의 중요성이 부각될 것으로 전망됩니다. 관련 의료기기 시장은 연평균 7%의 성장율을 보이며 2020년 1,536억불 규모의 시장을 형성할 전망입니다 (전세계 의료기기 시장 규모는 2020년 5,625억불 규모로 성장할 것으로 예상됩니다).  
 당사는 첨단 IT 및 Bio 기술이 결합된 의료기기의 사업화를 통해 국가 및 인류 사회에 공헌하고자 하며, 소형 혈액검사기를 국내 출시하였고, 메디슨 및 프로소닉사 지분 인수를 통하여 영상진단기기 사업 기반을 확보하였으며, 향후 종합진단기기 관련 Full Line-up 구축을 통해, 2020년 연매출 10조원 규모의 사업으로 육성해 나아갈 예정입니다.

2. 주요 제품, 서비스 등

가. 주요 제품 매출

당사는 TV, 프린터, 컴퓨터, 냉장고, 에어컨, 세탁기, 휴대폰 등 완제품과 반도체 부품 및 LCD 패널 등을 생산, 판매하고 있습니다. 당사 2011년 3분기 누계 제품별 매출액 및 매출 비중은 다음과 같습니다.

(단위 : 억원, %)

| 부문  | 사업부문   | 주요 제품                               | 매출액     | 비율    |
|-----|--------|-------------------------------------|---------|-------|
| 완제품 | 디지털미디어 | CTV, 모니터, 프린터, 컴퓨터, 에어컨, 냉장고, 세탁기 등 | 419,583 | 35.6% |

|          |      |                           |           |        |
|----------|------|---------------------------|-----------|--------|
|          | 정보통신 | 휴대폰, 네트워크 시스템 등           | 377,181   | 32.0%  |
|          | 기타   | -                         | 2,926     | 0.3%   |
|          | 부문계  |                           | 799,690   | 67.9%  |
| 부품<br>부문 | 반도체  | Memory, System LSI, HDD 등 | 278,167   | 23.6%  |
|          | LCD  | TFT-LCD 등                 | 206,894   | 17.6%  |
|          | 기타   | -                         | △5,289    | △0.4%  |
|          | 부문계  |                           | 479,772   | 40.8%  |
| 기타       |      | -                         | △102,484  | △8.7%  |
| 계        |      |                           | 1,176,978 | 100.0% |

※ 부문간 매출액 포함기준입니다.(연결기준)

제43기 3분기 누계 매출은 완제품 부문이 79조 9,690억으로 전체 순매출액의 67.9%, 부품 부문이 47조 9,772억으로 40.8%를 구성하고 있습니다. 사업부문 기준으로는 디지털미디어 사업부문 매출이 전체 매출액의 35.6%로 4개 사업부문중 매출비중이 가장 높습니다.

☞ 세부 제품별 매출은 5. 매출 항목을 참조하십시오.

## 나. 주요 제품 등의 가격 변동 현황

CTV 평균판매 가격은 치열한 시장경쟁으로 인해 지속적으로 하락하여 2010년의 경우 2009년 대비 약 4%수준 하락하였으나, 2011년 들어서는 시장가격 하락에도 불구하고 3D 및 스마트 TV 등 프리미엄 제품 비중 확대로 전년과 비슷한 수준을 유지하고 있습니다. HHP는 중저가폰 판매비중 증가 영향으로 2010년 평균판매가 2009년 평균판매 대비 약 2%수준 하락하였으나, 2011년 갤럭시S II 등 고가 스마트폰 비중이 증가하면서 2010년 대비 19% 이상 크게 증가하였습니다.

메모리 판가는 2009년 및 2010년 큰 변화가 없었으나, 2011년 시장수급 악화로 전년대비 약 46% 하락하였습니다.

LCD 패널 가격은 2010년 2분기이후 시장수급 악화로 판가 하락세가 지속되어, 2011년은 2010년 연간대비 약 4%수준 하락하였습니다.

## 3. 주요 원재료

(단위 : 억원, %)

| 부문        | 매입유형 | 품 목            | 구체적용도      | 매입액     | 비율     | 비고(매입처)                 |
|-----------|------|----------------|------------|---------|--------|-------------------------|
| 완제품<br>부문 | 원재료  | LCD 패널         | 화상신호기      | 41,619  | 11.9%  | CMI, AUO 등              |
|           | 원재료  | 중소형 LCD        | Display    | 22,377  | 6.4%   | 일진디스플레이 등               |
|           | 원재료  | Base Band Chip | CPU        | 18,078  | 5.1%   | Qualcomm, NXP, Infineon |
|           | 원재료  | 기타             |            | 268,977 | 76.6%  |                         |
|           | 부문계  |                |            | 351,051 | 100.0% |                         |
| 부품<br>부문  | 원재료  | GLASS          | LCD 패널 원재료 | 30,581  | 15.1%  | 코닝정밀소재 등                |
|           | 원재료  | POL            | LCD 패널 원재료 | 18,768  | 9.3%   | 동우화인켄 등                 |



|    |     |     |            |         |        |         |
|----|-----|-----|------------|---------|--------|---------|
|    | 원재료 | BLU | LCD 패널 원재료 | 16,618  | 8.2%   | 한솔LCD 등 |
|    | 원재료 | 기타  |            | 136,212 | 67.4%  |         |
|    | 부문계 |     |            | 202,179 | 100.0% |         |
| 기타 |     |     |            | 10,121  | 100.0% |         |
| 총계 |     |     |            | 563,351 | -      |         |

※ 연결 기준임

당사의 주요 원재료는 완제품부문의 경우 LCD 패널과 Base Band Chip 등이며, 부품부문의 경우 GLASS, POL, BLU(Back Light Unit) 등이 있습니다. LCD 패널은 CMI, AUO 등에서 공급받고 있으며, 휴대폰에 쓰이는 Base Band Chip은 Qualcomm과 NXP 등으로부터 공급받고 있습니다. 또한, 삼성코닝정밀소재, 동우화인켐 등으로부터 GLASS, POL을 공급받아 LCD 패널을 제조하고 있습니다.

- 주요 원재료 가격 변동 추이

완제품 부문의 주요 원재료인 LCD 패널은 설비투자 증가 및 생산성 향상으로 인한 공급 과잉으로 '09년부터 연평균 10% 이상 지속적으로 가격이 하락하고 있습니다. 휴대폰에 사용되는 Base Band Chip의 가격도 전년대비 약 9% 하락하였습니다.

부품 부문의 원재료 가격도 전반적으로 하락하는 추세입니다. LCD 패널 원재료의 경우 GLASS가 생산량 증가로 전년대비 약 6% 하락하였고, POL은 업계간 가격 경쟁 심화로 전년대비 큰 폭으로 하락하였습니다.

## 4. 생산 및 설비

### 가. 생산능력, 생산실적, 가동률 (생산능력)

(단위 : 천대,천개)

| 부문        | 품 목 | 제43기 3분기<br>('11.1.1~9.30) | 제42기<br>('10.1.1~12.31) | 제41기<br>('09.1.1~12.31) |
|-----------|-----|----------------------------|-------------------------|-------------------------|
|           |     | 수량                         | 수량                      | 수량                      |
| 완제품<br>부문 | CTV | 33,703                     | 44,997                  | 37,546                  |
|           | HHP | 264,860                    | 294,940                 | 228,343                 |
| 부품<br>부문  | 메모리 | 78,197,000                 | 63,050,000              | 37,425,000              |
|           | LCD | 172,633                    | 207,628                 | 177,961                 |

\* 생산능력은 글로벌 기준이며, 주요 제품기준입니다.

완제품부문의 주요 품목별 생산능력은 평균LINE수×시간당 평균생산실적×일평균가동시간

×가동일수로 산출하였으며, 부품부문의 메모리 생산능력은 512M 환산기준으로 환산생산실적(패키지 OUT기준)을 가동율로 나눠서 생산능력을 산출하고 있고, LCD의 경우 투입되는 GLASS를 PANEL기준으로 환산하여 산출하고 있습니다.

**(생산실적)**

(단위 : 천대,천개)

| 부문        | 품 목 | 제43기 3분기<br>('11.1.1~9.30) | 제42기<br>('10.1.1~12.31) | 제41기<br>('09.1.1~12.31) |
|-----------|-----|----------------------------|-------------------------|-------------------------|
|           |     | 수량                         | 수량                      | 수량                      |
| 완제품<br>부문 | CTV | 31,626                     | 40,209                  | 36,420                  |
|           | HHP | 240,485                    | 282,910                 | 210,447                 |
| 부품<br>부문  | 메모리 | 78,197,000                 | 63,050,000              | 37,425,000              |
|           | LCD | 154,283                    | 190,097                 | 155,444                 |

\* 생산실적은 글로벌 기준이며, 주요 제품기준입니다.

2011년 3분기 누계 완제품부문의 TV 생산실적은 31,626천대이고, 수원, 중국, 멕시코, 브라질, 헝가리 등 세계 각 지역에서 생산되고 있습니다. HHP 생산실적은 240,485천대이며 한국(구미사업장), 중국, 베트남, 브라질 등 지역에서 생산되고 있습니다.

부품부문의 메모리 생산실적은 78,197백만개이며, 기흥, 화성 및 미국 등에서 생산하고 있습니다. LCD 생산실적은 154,283천개이며, 천안, 탕정, 중국, 슬로바키아 등 지역에서 생산 중입니다.

**(가동률)**

(단위 : 천대)

| 부문        | 품 목 | 제43기 3분기<br>생산능력 대수 | 제43기 3분기<br>실제 생산대수 | 가동률   |
|-----------|-----|---------------------|---------------------|-------|
| 완제품<br>부문 | CTV | 33,703              | 31,626              | 93.8% |
|           | HHP | 264,860             | 240,485             | 90.8% |

당사 완제품 부문의 2011년 3분기 누계 가동률은 생산능력대비 생산실적으로 산출하였으며, CTV가 93.8%, HHP가 90.8%입니다.

(단위 : 시간)

| 부문       | 품 목 | 제43기 3분기<br>가동가능 시간 | 제43기 3분기<br>실제 가동시간 | 가동률    |
|----------|-----|---------------------|---------------------|--------|
| 부품<br>부문 | 메모리 | 46,248              | 46,248              | 100.0% |
|          | LCD | 82,296              | 82,296              | 100.0% |

부품부문의 메모리와 LCD는 24시간 3교대 작업을 실시하고 있으며, 휴일을 포함하여 2011년 3분기 누계 가동일은 총 273일입니다. 273日×생산라인수×24H으로 실제 가동시간을 산출하여 가동률을 계산 하였습니다.

## 나. 생산설비 및 투자현황 등

### (1) 생산과 영업에 중요한 시설 및 설비 등

당사는 서울 서초구에 위치한 서초사업장을 비롯하여 수원, 구미, 기흥, 온양, 탕정, 광주 등 국내사업장 및 북미, 구주, 중국 등 해외 9개 지역총괄(부품부문 DS 사업총괄 산하 4개 총괄 별도 운영)에서 주요 제품에 대한 제조, 개발, 마케팅, 영업 등의 사업활동을 수행하고 있습니다.

### [사업장 현황]

| 지역                                  | 사업장     | 소재지                             |
|-------------------------------------|---------|---------------------------------|
| 국내<br>(10개 사업장)                     | 서초사옥    | 서울특별시 서초구 서초2동 1320-10번지 삼성전자빌딩 |
|                                     | 수원사업장   | 경기도 수원시 영통구 매탄동 416번지           |
|                                     | 구미1사업장  | 경상북도 구미시 공단동 259번지              |
|                                     | 구미2사업장  | 경상북도 구미시 임수동 94-1번지             |
|                                     | 기흥사업장   | 경기도 용인시 기흥구 농서동 산24번지           |
|                                     | 온양사업장   | 충청남도 아산시 배방면 복수리 723번지          |
|                                     | 천안사업장   | 충청남도 천안시 성성동 510번지              |
|                                     | 탕정사업장   | 충청남도 아산시 탕정면 명암리 200번지          |
|                                     | 화성사업장   | 경기도 화성시 반월동 산16번지               |
|                                     | 광주사업장   | 광주광역시 광산구 오선동 271               |
| 해외<br>(9개 지역총괄)                     | 북미 총괄   | 미국, 뉴저지                         |
|                                     | 구주 총괄   | 영국, 런던                          |
|                                     | 중국 총괄   | 중국, 북경                          |
|                                     | 동남아 총괄  | 싱가폴, 싱가포르                       |
|                                     | 서남아 총괄  | 인도, 뉴델리                         |
|                                     | CIS 총괄  | 러시아, 모스크바                       |
|                                     | 중동 총괄   | 아랍에미리트, 두바이                     |
|                                     | 아프리카 총괄 | 남아프리카공화국, 요하네스버그                |
|                                     | 중남미 총괄  | 브라질, 상파울로                       |
| 해외(부품부문)<br>(DS 사업총괄 산하<br>4개 지역총괄) | 미주 총괄   | 미국, 산호세                         |
|                                     | 구주 총괄   | 독일, 에쉬본                         |
|                                     | 중국 총괄   | 중국, 상해                          |
|                                     | 동남아 총괄  | 싱가폴, 싱가포르                       |

\* 국내사업장은 삼성전자 본사기준임

당사의 시설 및 설비는 토지, 건물 및 구축물, 기계장치, 건설중인자산 등이 있으며, 2011년 3분기말 현재 장부가액은 59조 6,598억으로 전년말 대비 6조 6,952억 증가하였습니다. 2011년중 신규취득은 16조 388억이고, 감가상각비는 9조 4,460억입니다.

[단위 : 백만원]

| 구 분                     |                         | 토 지         | 건물및구축물       | 기계장치         | 건설중인자산/<br>미착기계 | 기타           | 계            |
|-------------------------|-------------------------|-------------|--------------|--------------|-----------------|--------------|--------------|
| 기<br>초                  | 기초장부가액                  | 6,631,392   | 10,312,316   | 26,474,573   | 8,243,827       | 1,302,486    | 52,964,594   |
|                         | 취득원가                    | 6,631,392   | 15,055,715   | 81,456,534   | 8,243,827       | 4,147,859    | 115,535,327  |
|                         | 감가상각누계액<br>(손상차손누계액 포함) | 0           | (4,743,399)  | (54,981,961) | 0               | (2,845,373)  | (62,570,733) |
| 증<br>감                  | 일반취득 및 자본적지출            | 20,222      | 134,416      | 379,526      | 15,223,306      | 281,336      | 16,038,806   |
|                         | 본계정 대체                  | 498,946     | 2,760,925    | 13,706,688   | (17,462,201)    | 495,642      | 0            |
|                         | 사업결합으로 인한 취득            | 53,771      | 55,685       | 5,442        | 219             | 14,808       | 129,925      |
|                         | 감가상각                    | 0           | (706,527)    | (8,065,312)  | 0               | (674,209)    | (9,446,048)  |
|                         | 처분/폐기/손상                | (9,969)     | (41,135)     | (252,078)    | (30)            | (62,679)     | (365,891)    |
|                         | 기타                      | 7,617       | 135,750      | 219,838      | (224,088)       | 199,261      | 338,378      |
|                         | 기<br>말                  | 기말장부가액      | 7,201,979    | 12,651,430   | 32,468,677      | 5,781,033    | 1,556,645    |
| 취득원가                    | 7,201,979               | 18,127,587  | 93,846,547   | 5,781,033    | 4,682,186       | 129,639,332  |              |
| 감가상각누계액<br>(손상차손누계액 포함) | 0                       | (5,476,157) | (61,377,870) | 0            | (3,125,541)     | (69,979,568) |              |

- ※ 기타 : 연결범위 변동에 의한 증감액 및 환율변동에 의한 증감액 포함
- ※ 주요 유형자산에 대한 객관적인 시가판단이 어려워 기재를 생략합니다.
- ※ 상기 시설 및 설비현황은 연결기준입니다.

## (2) 시설투자현황

당사는 2011년 3분기까지 16조를 미래대비 시설투자에 사용하였으며, 대부분 반도체와 LCD사업의 라인 성능 개선 등에 투자되었습니다.

2011년 예상 투자액은 연결기준으로 약 23조원수준의 시설투자를 계획하고 있으나, 향후 여건에 따라 변경될 수 있습니다.

## [부문별 시설투자금액]

[단위 : 억원]

| 사업부문 | 구 분          | 투자기간        | 대 상<br>자 산 | 제43기 3분기<br>투자액 | 비 고 |
|------|--------------|-------------|------------|-----------------|-----|
| 반도체  | 신/증설<br>보완 등 | '11.1~'11.9 | 건물/설비      | 89,703          |     |
| LCD  | 신/증설<br>보완 등 | '11.1~'11.9 | 건물/설비      | 48,315          |     |
| 기 타  | 기타           | '11.1~'11.9 | 건물/설비      | 22,370          |     |
| 합 계  |              |             |            | 160,388         |     |

## 5. 매출

### 가. 매출실적

2011년 3분기 누계 매출은 117조 6,978억으로 전년누계 동기대비 4.4% 증가하였습니다. 부문별로 보면 완제품 부문은 갤럭시S II 등 스마트폰 판매증가 영향 등으로 12.9% 증가하였고, 부품 부문은 메모리 및 LCD 가격의 지속적인 하락영향으로 전년누계 동기대비 5.1% 감소하였습니다.

(단위 : 억원)

| 부문        | 사업부문       | 매출유형                      | 품 목                                | 제43기 3분기<br>('11.1.1~9.30) | 제42기 3분기<br>('10.1.1~9.30) | 제42기<br>('10.1.1~12.31) | 제41기<br>('09.1.1~12.31) |
|-----------|------------|---------------------------|------------------------------------|----------------------------|----------------------------|-------------------------|-------------------------|
| 완제품<br>부문 | 디지털<br>미디어 | 상 품<br>제 품<br>용 역<br>기타매출 | CTV, 모니터,<br>에어컨,<br>세탁기,<br>냉장고 등 | 합계                         | 419,583                    | 420,558                 | 583,872                 |
|           | 정보통신       | 상 품<br>제 품<br>용 역<br>기타매출 | HHP,<br>네트워크<br>시스템 등              | 합계                         | 377,181                    | 283,162                 | 400,700                 |
|           | 부문 계       |                           |                                    | 합계                         | 799,690                    | 708,314                 | 990,470                 |
| 부품<br>부문  | 반도체        | 상 품<br>제 품<br>용 역<br>기타매출 | MEMORY,<br>SYS-LSI<br>HDD 등        | 합계                         | 278,167                    | 283,902                 | 376,388                 |
|           | LCD        | 상 품<br>제 품<br>용 역<br>기타매출 | TFT-LCD 등                          | 합계                         | 206,894                    | 227,151                 | 299,200                 |
|           | 부문 계       |                           |                                    | 합계                         | 479,772                    | 505,424                 | 668,386                 |
| 기 타       | 기 타        | 기타매출                      | -                                  | 합계                         | △102,484                   | △86,146                 | △112,553                |
| 합 계       |            |                           |                                    | 합계                         | 1,176,978                  | 1,127,592               | 1,546,303               |

※ 부문간 매출액 포함 기준입니다.(연결기준)

[△는 부(-)의 수치임

※ 한국채택국제회계기준에 따라 작성되었습니다.

]

※ 제42기 3분기, 제42기, 제41기는 제43기 3분기 기준으로 재작성되었습니다.

### - 주요제품별 매출실적

(단위 : 억원)

| 구 분 | 제43기 3분기 | 제42기 3분기 | 제42기 | 제41기 |
|-----|----------|----------|------|------|
|-----|----------|----------|------|------|

|        | ('11.1.1~9.30) | ('10.1.1~9.30) | ('10.1.1~12.31) | ('09.1.1~12.31) |
|--------|----------------|----------------|-----------------|-----------------|
| 영상기기   | 239,197        | 247,966        | 350,747         | 339,344         |
| 무선     | 362,475        | 269,961        | 381,473         | 347,068         |
| MEMORY | 172,595        | 197,907        | 258,321         | 167,704         |
| LCD    | 206,894        | 227,151        | 299,200         | 258,368         |

- ※ 부문간 매출액 포함 기준입니다.(연결기준)
- ※ 한국채택국제회계기준에 따라 작성되었습니다.
- ※ 제42기 3분기, 제42기, 제41기는 제43기 3분기 기준으로 재작성되었습니다.

## 나. 판매경로

### ■ 국 내

- 생산자(공장) --> 대리점 --> 소비자
- 생산자(공장) --> 유통업체(양판점, 할인점, 백화점, 홈쇼핑, 인터넷)--> 소비자
- 생산자(공장) --> 통신사업자(SKT, KT, LG유플러스)--> 소비자
- 생산자(공장) --> 소비자

#### 1) 물류흐름

- 생산(회사 물류센터) --> 대리점, 유통업체, 통신사업자 ----- > 소비자
- 생산(회사 물류센터) -----> 소비자

#### 2) 유통구조

- 제조자 --> 대리점 -----> 소비자
- 제조자 --> 대리점 --> 농협, 구판장, 계열점 -----> 소비자
- 제조자 --> 유통업체 (양판점, 할인점, 백화점, 홈쇼핑, 인터넷) --> 소비자
- 제조자 --> 통신사업자 -----> 소비자
- 제조자 -----> 실수요자 (일반기업체 등)
- 제조자 -----> 소비자

### ■ 해 외

- 생산법인----->소비자
- 생산법인-->판매법인-->Retailer----->소비자
- 생산법인-->판매법인-->Dealer-->Retailer----->소비자
- 생산법인-->판매법인-->Distributor-->Dealer-->Retailer----->소비자
- 생산법인-->판매법인-->통신사업자 ----->소비자
- 생산법인-->물류법인-->판매법인-->Retailer----->소비자
- 생산법인-->물류법인-->판매법인-->Dealer-->Retailer----->소비자
- 생산법인-->물류법인-->판매법인-->Distributor-->Dealer-->Retailer--> 소비자

### ■ 판매경로별 매출액 비중

| 경로 | 도매 | 소매 | 특직판 | 기타 |
|----|----|----|-----|----|
|----|----|----|-----|----|

|     |     |     |     |    |
|-----|-----|-----|-----|----|
| 비 중 | 26% | 29% | 42% | 3% |
|-----|-----|-----|-----|----|

※ Global기준임

## 다. 판매방법 및 조건

### ■ 국 내

| 구 분      | 판매경로                        | 대금회수조건                                | 부대비용 비용분담           |
|----------|-----------------------------|---------------------------------------|---------------------|
| 전속       | 대리점                         | - 약정여신수금(현금,30일여신)<br>(담보 100%내 여신적용) | - 사안별 상호 협의하에 일부 분담 |
| 유통업<br>체 | 양판점,할인점,<br>백화점,홈쇼핑,<br>인터넷 | 개별계약조건                                | - 사안별 상호 협의하에 일부 분담 |
| 특직판      | 일반기업체등                      | 개별계약조건                                | 없 음                 |

### ■ 해 외

| 구 분             | 판매경로             | 대금회수조건 | 부대비용 비용분담           |
|-----------------|------------------|--------|---------------------|
| Retailer        | 소매점              | 개별계약조건 | - 사안별 상호 협의하에 일부 분담 |
| Dealer          | 양판점, 할인점,<br>백화점 | 개별계약조건 | - 사안별 상호 협의하에 일부 분담 |
| Distribut<br>or | 현지 거래선<br>직판 영업  | 개별계약조건 | - 사안별 상호 협의하에 일부 분담 |
| B2B             | 일반기업체등           | 개별계약조건 | 없 음                 |

## 라. 판매전략

- 시장지배력 강화
- 유통경쟁력 확대
- 영업역량 강화
- 고객/시장 중심 Operation 역량 강화
- 선택과 집중을 통한 마케팅 효율성 극대화

## 마. 주요 매출처

제43기 3분기 누계기준 당사의 주요 매출처는 APPLE, SONY, BEST BUY, HP, DELL 등 입니다. 당사 주요 5대 매출처에 대한 매출 비중은 전체 매출액 대비 약 14% 수준 입니다.



## 6. 수주상황

제 43기 3분기말 현재 주문생산에 의한 장기공급계약 수주현황은 없습니다.

## 7. 시장위험과 위험관리

당사의 재무위험 관리는 영업활동에서 파생되는 시장위험, 신용위험 및 유동성위험을 최소화하는데 중점을 두고 있습니다. 당사는 이를 위하여 각각의 위험요인에 대해모니터링하고 대응하는 재무위험 관리정책 및 프로그램을 운영하고 있습니다.

재무위험 관리는 당사 재정팀이 주관하고 있으며, 본사내 사업부, 국내외 종속회사와의 공조 하에 주기적으로 재무위험의 측정, 평가 및 헷지 등을 실행하는 한편, 글로벌재무위험 관리정책을 수립·운영하고 있습니다.

또한, 당사는 해외 지역별 중심지(미국, 영국, 싱가포르, 중국, 일본, 브라질 등)에 금융관리 요원을 파견하여 지역 금융센터를 운영함으로써, 글로벌 재무위험을 효과적으로 관리하고 있습니다.

당사의 재무위험관리의 주요 대상인 금융자산은 현금 및 현금성 자산, 단기 금융상품, 매도가 능 금융자산, 매출채권 및 기타채권 등으로 구성되어 있으며, 금융부채는 매입채무, 차입금, 사채 및 기타채무 등으로 구성되어 있습니다.

### 가. 시장위험

#### (1) 환율변동위험

당사는 글로벌 영업활동을 수행함에 따라 장부통화와 다른 외화의 수입 및 지출이 발생하고 있습니다. 이로 인해 환율변동위험에 노출되는 환포지션의 주요통화로는 USD, EUR, JPY, CNY 등이 있습니다.

당사는 거래로부터 발생하는 환위험을 최소화 하기위하여 수출입등의 경상거래 및 자본거래(예금 및 차입)시 현지통화로 거래하거나 입·지출 통화를 일치시키는 것을 원칙으로 함으로써 환포지션 발생을 억제하고, 불가피하게 발생한 환포지션에 대해서는 관리원칙 및 정책, 규정 에 따라 환위험을 관리하고 있습니다.

당사의 환위험 관리 원칙, 정책 및 규정은 환위험의 정의, 측정주기, 관리주체, 관리절차, 헷지 기간, 헷지 비율 등을 포함하고 있습니다.

당사는 경상거래와 관련이 없는 외환거래를 금지하고 있으며, 글로벌 환관리 시스템을 통해 각 연결대상 회사의 환위험을 주기적으로 모니터링, 평가 및 관리하고 있습니다.

#### (2) 주가변동 위험

당사는 전략적 목적 등으로 상장 및 비상장주식에 투자하고 있습니다. 당분기말 및 전기말 현재 출자지분의 시장가치는 각각 2,308,251백만원 및 2,990,441백만원입니다

당분기말 및 전기말 현재 지분증권의 주가가 약 1% 변동할 경우 기타포괄손익의 변동금액은 각각 16,471백만원 및 26,641백만원입니다.

### (3) 이자율 위험

이자율 위험은 시장금리 변동으로 인한 재무상태표 항목의 가치변동(공정가치) 위험과 투자 및 재무활동으로부터 발생하는 현금흐름(이자수익 및 비용)이 변동될 위험을 의미합니다. 이러한 당사의 이자율 변동위험은 주로 예금 및 변동금리부 차입금으로 인해 발생하며, 당사는 이자율 변동으로 인한 불확실성과 금융비용의 최소화를 위한 정책을 수립, 운용하고 있습니다.

당사는 연결범위내에서 자금부족 종속회사와 자금잉여 종속회사간 자금수급을 직접 매칭시키는 Cash Pooling을 통하여 외부차입을 최소화함으로써 금융비용 절감 및 이자율 위험에 대한 노출을 축소하고 있으며, 주기적인 금리동향 모니터링 및 대응방안 수립을 통해 이자율 위험을 관리하고 있습니다.

#### 나. 신용위험 -

신용위험은 통상적인 거래 및 투자활동에서 발생하며 고객 또는 거래상대방이 계약조건상 의무사항을 지키지 못하였을 때 발생합니다. 이러한 신용위험을 관리하기 위하여 고객과 거래상대방의 재무상태와 과거 경험 및 기타 요소들을 고려하여 주기적으로 재무신용도를 평가하고 있으며, 고객과 거래 상대방 각각에 대한 신용한도를 설정, 관리하고 있습니다.

신용위험은 금융기관과의 거래에서도 발생할 수 있으며 해당거래는 현금 및 현금성자산, 각종 예금 그리고 파생금융상품 등의 금융상품 거래를 포함합니다. 이러한 위험을 줄이기 위해, 당사는 국제 신용등급이 높은 은행들(S&P A등급 이상)에 대해서만 거래를 하는 것을 원칙으로 하고 있으며, 기존에 거래가 없는 금융기관과의 신규거래는 재정팀과 지역 금융센터의 승인, 관리, 감독 하에 이루어지고 있습니다. 당사가 체결하는 금융계약은 부채비율 제한 조항, 담보제공, 차입금 회수 등의 제약조건이 없는 계약을 위주로 체결하고 있으며, 기타의 경우 별도의 승인을 받아 거래하도록 되어 있습니다.

당분기말 및 전기말 현재 회사의 채권 중 주요 5대 고객이 차지하는 비중과 금액은 각각 14.7%, 3,191,317백만원과 14.3%, 2,734,014백만원이며, 당분기말 현재 당사의 3대 국가별 비중은 각각 16.9%, 13.3% 및 12.6%(전기말: 15.6%, 12.0% 및 11.0%)입니다.

#### 다. 유동성 위험 -

당사는 대규모 투자가 많은 사업의 특성상 적정 유동성의 유지가 매우 중요합니다. 당사는 적정 유동성의 유지를 위하여 주기적인 자금수지 예측, 필요 현금수준 추정 및 수입, 지출 관리 등을 통하여 적정 유동성을 유지, 관리하고 있습니다.

당사는 주기적으로 미래 현금흐름을 예측하여 유동성 위험을 사전적으로 관리하고 있습니다. 또한, 당사는 해외를 7대 권역으로 나누어 각 권역별로 지역 금융센터를 운영하고 필요시 권역간 연계하여 자금운용이 가능한 체계를 갖추므로써 유동성 위험을 통합적으로 관리하고 있습니다. Cash Pooling을 통해 당사의 유동성 위험을 최소화하는 한편 자금운용부담 경감

및 금융비용 절감 등의 효과를 얻고 있습니다 .

이와는 별도로 유동성 위험에 대비하여 당사는 무역금융 및 당좌차월 한도를 확보 하고 있으며 자회사도 회사의 지급보증 등을 통하여 필요한 차입한도를 확보하고 있습니다.

라. 재무구조관리 -

당사의 재무관리 주요목적 중 하나는 건전한 재무구조를 유지하는 데 있습니다. 당사의 재무구조 관리정책은 전기와 변동이 없었으며 2011년 중 당사의 신용등급과 관련하여 S&P는 당사의 장기차입금에 대하여 A등급을 부여하였으며 Moody's는 A1을 부여하고 있습니다.

당분기말과 전기말 기준 당사의 부채비율은 다음과 같습니다.

(단위 : 백만원, %)

| 구 분  | 당분기말       | 전기말        |
|------|------------|------------|
| 부 채  | 49,501,637 | 44,939,653 |
| 자 본  | 98,664,248 | 89,349,091 |
| 부채비율 | 50.2%      | 50.3%      |

## 8. 파생상품 및 풋백옵션 등 거래 현황

당사는 2010년 1분기中 Rambus社와 특허 라이선스 계약을 체결하면서 Rambus社의 주식을 매입하였으며, 매입물량의 절반에 대하여 일정가격으로 일정기간 내에 매도할 수 있는 풋-옵션을 2011년 3분기중 행사하였습니다. (풋-옵션 행사가격 \$20.85/株)

이와 별도로 당사는 IPS, FTS사의 전환사채, 신화 인터텍(주)의 신주인수권부사채를보유하고 있으며, 2011년 9월말 현재 파생상품 가치는 아래와 같습니다.

(단위 : 백만원)

|        | 자산     | 부채 | 평가이익 | 평가손실   |
|--------|--------|----|------|--------|
| 풋-옵션 등 | 33,383 |    |      | 18,923 |
| 계      | 33,383 |    |      | 18,923 |

※ 옵션가치 산정은 블랙솔즈 모형을 사용

환율 변동 리스크 관리를 위하여 해외법인은 장부 통화가 아닌 외화 포지션에 대하여 통화선도(Currency Forward) 상품을 매매하여 헷지합니다. 해외법인은 위험회피목적으로 1년 미만 만기 통화선도를 은행을 통하여 매수 또는 매도합니다.

2011년 9월말 현재, 체결中인 통화선도 거래에 대한 내역은 아래와 같습니다.

(단위 : 백만원)

|      | 자산     | 부채     | 평가이익   | 평가손실   |
|------|--------|--------|--------|--------|
| 통화선도 | 97,526 | 40,132 | 90,151 | 31,826 |
| 계    | 97,526 | 40,132 | 90,151 | 31,826 |

## 9. 경영상의 주요계약 등

| 거래선                    | 항 목       | 내 용  |
|------------------------|-----------|--|
| 메디슨                    | 계약 유형     | 지분 인수  |
|                        | 체결시기 및 기간 | 2011.2.16 / 2011.4.29                        |
|                        | 목적 및 내용   | 영상진단기기 사업기반 확보                               |
|                        | 대금수수 방법   | -  |
|                        | 기타 주요내용   | 지분 65.8% 인수(2.16일 43.5% / 4.29일 22.3% 인수)    |
| 프로소닉                   | 계약 유형     | 지분 인수  |
|                        | 체결시기 및 기간 | 2011.2.16                                    |
|                        | 목적 및 내용   | 영상진단기기 사업기반 확보                               |
|                        | 대금수수 방법   | -  |
|                        | 기타 주요내용   | 지분 100% 인수                                   |
| Seagate Technology plc | 계약 유형     | 사업 양도  |
|                        | 체결시기 및 기간 | 2011.4.19                                    |
|                        | 목적 및 내용   | HDD 사업 양도                                    |
|                        | 대금수수 방법   | 1,375백만 USD(현금 50%, 50%는 Seagate 지분 9.6% 취득) |
|                        | 기타 주요내용   | 반독점 심사 및 승인과정 등 관계기관과 협의완료 후 효력 발생           |
| 삼성SDI(주)               | 계약 유형     | 사업 양도  |
|                        | 체결시기 및 기간 | 2011.5.27                                    |
|                        | 목적 및 내용   | 자원운영 효율성 제고로 주력사업에 역량 집중                     |
|                        | 대금수수 방법   | -  |
|                        | 기타 주요내용   | 2011.7월 양도 완료                                |
| Grandis Inc.           | 계약 유형     | 지분 인수  |
|                        | 체결시기 및 기간 | 2011.7.22                                    |
|                        | 목적 및 내용   | 차세대 반도체 연구개발                                 |
|                        | 대금수수 방법   | -  |
|                        | 기타 주요내용   | 지분 100% 인수                                   |

2010년 10월 29일 이사회 결의에 의거 2011년 1월 1일자로 삼성광주전자와 합병하였습니다. 그 내용은 다음과 같습니다.

[삼성광주전자]

- 합병추진 이사회 결의: 2010년 9월 17일
- 합병계약 체결: 2010년 10월 4일
- 합병승인 이사회(주주총회 갈음): 2010년 10월 29일

- 합병기일 : 2011년 1월 1일
- 합병비율

| 구분   | 합병회사 | 피합병회사     |
|------|------|-----------|
| 회사명  | 삼성전자 | 삼성광주전자    |
| 합병비율 | 1    | 0.0252536 |

당사는 의료기기부문의 글로벌 사업육성을 위해 의료기기업체인 메디슨의 지분을 2011년 2월 16일 43.5%, 4월 29일 22.3% 등 총 65.8%의 지분을 인수하였으며 2011년 2월 16일 프로소닉의 지분 100%를 인수하였습니다. 또한 차세대 반도체 연구개발 목적으로 미국의 Grandis사의 지분을 100% 인수하였습니다.

당사는 사업경쟁력 강화를 위해 Seagate社와 HDD사업을 매각 및 특히 상호 라이선스 계약 체결, 기업향 스토리지 솔루션 공동개발 강화등 전략적 제휴 계약을 체결하였습니다. 계약체결일은 2011년 4월 19일이며, HDD 사업양도는 반독점 심사 및 승인과정 등 관계기관과 협의의 거쳐야 하므로, 구체적인 효력 발생일자는 미정입니다. 또한 자원운영 효율성 제고를 위해 태양전지사업을 삼성SDI(주)에 2011년 7월 1일에 매각하였습니다.

## 10. 연구개발활동

### 가. 연구개발 활동의 개요 및 연구개발비용

당사는 고객의 요구를 먼저 파악하고 발상의 전환을 통해 창조적이고 혁신적인 제품, 미래를 선도하는 기술을 지속적으로 창출하여 세계 시장을 선도해 나가고 있습니다. 창조적이고 혁신적인 제품을 준비하고 있으며 세계 IT업계에서의 위상을 더욱 굳건히 하기 위해 차세대 기술과 원천기술을 확보하여 세계 산업 기술을 이끄는 진정한 선도기업 (Leading Company)이 되도록 최선을 다하고 있습니다.

#### [연구개발비용]

(단위 : 백만원)

| 과 목                                       |               | 제43기 3분기  | 제42기 3분기  | 제42기      | 제41기      |
|---|---------------|-----------|-----------|-----------|-----------|
| 연구 개발비용계                                  |               | 7,500,829 | 6,908,335 | 9,410,862 | 7,563,242 |
| 회계<br>처리                                  | 개발비 자산화(무형자산) | 263,439   | 236,420   | 311,510   | 176,530   |
|   | 연구개발비(비용)     | 7,237,390 | 6,671,915 | 9,099,352 | 7,386,712 |
| 연구개발비 / 매출액 비율<br>[연구개발비용계 ÷ 당기매출액 × 100] |               | 6.4%      | 6.1%      | 6.1%      | 5.5%      |

※ 연결기준입니다.

※ 한국채택국제회계기준에 따라 작성되었습니다.

당분기 당사의 연구개발비용은 매출액의 6.4%인 7조 5,008억이며, 자산화된 2,634억을 제외한 7조 2,374억원을 당기 비용으로 회계처리하였습니다.

## 나. 연구개발 조직 및 운영

### ■ 국내

당사는 3계층의 연구개발 조직을 운영하고 있습니다. 1~2년 내에 시장에 선보일 상품화 기술을 개발하는 각 부문의 산하 사업부 개발팀, 3~5년 후의 미래 유망 중장기 기술을 개발하는 각 부문연구소, 그리고 미래 성장엔진에 필요한 핵심 요소기술을 선행 개발하는 종합기술원 등으로 연구 개발 구조를 체계화하여 운영하고 있습니다.

종합기술원은 무한탐구를 실현하며 미래를 주도할 최첨단 기술의 산실로서 설립된 삼성전자의 중앙연구소로 미래성장엔진 가시화와 주력사업의 기술 경쟁력 강화 등 전사 차원에서 유망 성장분야에 대한 연구개발 방향 제시와 창의적 R&D 체제를 구축하고 있습니다.

### ■ 해외

미국(SISA,DTL), 영국(SERI), 러시아(SRC), 이스라엘(STRI,SIRC), 인도(SISO, SISC), 일본(SYRI), 중국(BST, SSCR, SCRC) 등의 지역에 연구개발 조직을 운영하고 있으며 제품개발 및 기초기술연구 등의 연구활동을 수행중입니다.

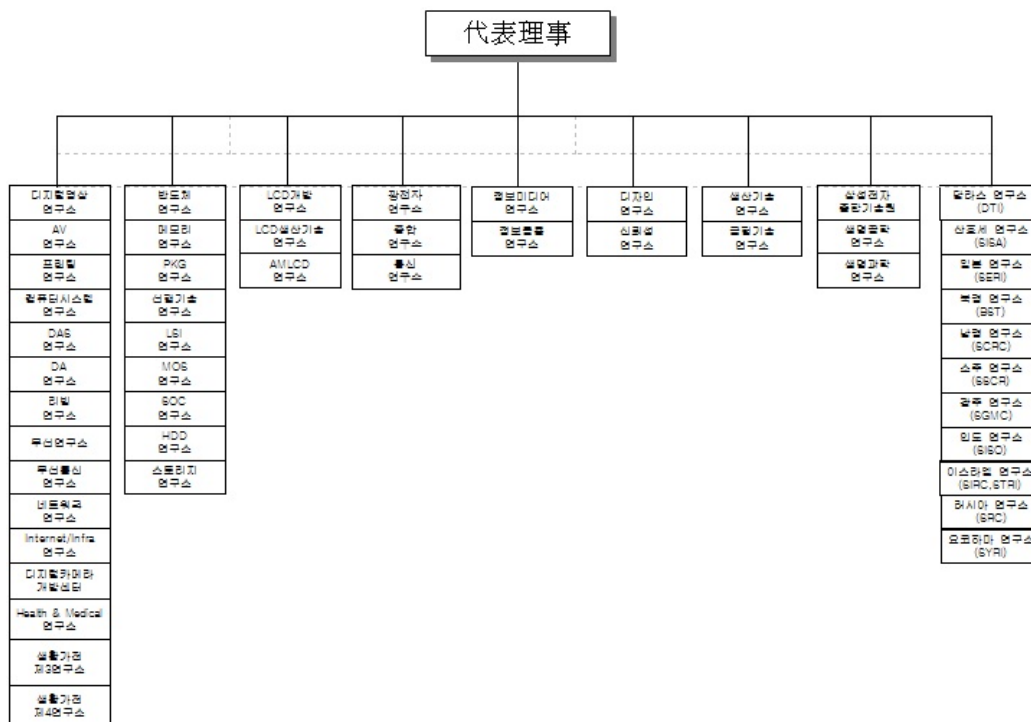

※ 연구개발 조직도는 2011.09.30일 기준입니다.



## 다. 연구개발실적

| 연구과제                              | 연구결과 및 기대효과  | 제품 등에 반영된 경우<br>제품 등의 명칭 및 반영내용   |
|-----------------------------------|--|---|
| PC向<br>차세대<br>2GB DDR4<br>D램 개발   | <input type="checkbox"/> 세계 최초 2기가바이트 DDR4 D램 개발<br>- '05년 DDR3 D램에 이어 차세대 DDR4 최초개발<br>- '12년에 차세대 공정 4기가바이트 D램으로 양산<br><input type="checkbox"/> 서버에서 PC시장까지 차세대 '그린메모리'로<br>고부가가치 D램 시장에서 경쟁력우위 지속 유지                      | <input type="checkbox"/> 지역 : 전세계<br><input type="checkbox"/> 출시 : '11.1월<br><input type="checkbox"/> 명칭 : 2GB<br>DDR4 D램         |
| 서버向<br>30나노급<br>4Gb DDR3<br>D램 양산 | <input type="checkbox"/> 세계 최초 4기가바이트 모바일 D램 양산<br>- 소비전력량을 2Gb 제품 대비 25%를 절감<br>- 1GB부터 2GB까지 업계 최대용량 제품군 양산<br><input type="checkbox"/> 모바일 업체와 설계 단계부터 협력 강화로<br>고성능·대용량 모바일 D램 시장의 성장을 견인                                | <input type="checkbox"/> 지역 : 전세계<br><input type="checkbox"/> 출시 : '11.3월<br><input type="checkbox"/> 명칭 : 4Gb LPDDR2<br>모바일 D램   |
| 산화물 반도체개발                         | <input type="checkbox"/> 세계 최초 초고속 15" TFT 양산 신뢰성 확보<br>- 기존 아몰포스 대비 이동도(응답속도) 14배<br><input type="checkbox"/> 240Hz 초고화질 패널 개발에 적용 예정<br><input type="checkbox"/> 기존 공정적용, 저원가 구조, 공정단순화 구현                                 | -   |
| 태블릿PC向 High Tni<br>액정개발           | <input type="checkbox"/> 태블릿向 LCD 제품의 온도 한계치 확장 액정개발<br><input type="checkbox"/> 액정활동 영역 확대(-40~90℃) 고신뢰성 다용도<br>태블릿向 LCD 생산 가능하여 경쟁력 확대에 따른<br>고객 다변화 및 매출 확대 기대  | -   |
| Edge Super Narrow<br>Bezel BLU 개발 | <input type="checkbox"/> High-end 제품의 디자인 차별화 및 고객 다변화를 위한 TV向<br>Narrow Bezel Panel개발 (現 양산품 15mm → 개발 5mm)<br><input type="checkbox"/> Narrow Bezel 구현을 위한 LGP구조 및 고광도 LED Package 개<br>발<br>로 경쟁사 대비 우위 기술 확보 및 차별화 확대 기대 | -   |
| 통신 장비                             | <input type="checkbox"/> CDMA ALL IP 기지국 및 제어국 상용개통<br><input type="checkbox"/> 국내향 2.5G Smart-I 개발 완료<br><input type="checkbox"/> 일본向 eNB 개발 완료   | -   |
| Central Station<br>모니터            | <input type="checkbox"/> 무선 허브 솔루션 모니터<br>- UWB 기술 이용, 무선 듀얼 모니터 기능.<br>- USB 3.0 지원.<br>- HDMI/USB/D-Sub/Audio Out/LAN Port를 통한<br>주변기기 연결 Hub.<br>- 높낮이 조절 가능한 듀얼 힌지 디자인.  | <input type="checkbox"/> 지역 : 미주/구주/국판 외<br><input type="checkbox"/> 출시 : '11.5월  |
| Infuse 4G                         | <input type="checkbox"/> 4.52" S-AMOLED 2 적용 초슬림 스마트폰  | -   |
| 모바일向<br>20나노급<br>64Gb MLC낸드<br>양산 | <input type="checkbox"/> 세계 최초 20나노급 400Mbps 64Gb MLC낸드 양산<br>- Toggle DDR 2.0 적용 초고속 낸드 양산<br>- 범용 대비 10배 빠른 400Mbps 전송 속도 구현<br><input type="checkbox"/> 4G 스마트폰, 태블릿PC, SSD 등에 고속 낸드<br>시장 확대로 낸드 플래시 시장 성장을 견인           | <input type="checkbox"/> 지역 : 전세계<br><input type="checkbox"/> 출시 : '11.5월<br><input type="checkbox"/> 명칭 : 64Gb 400Mbps<br>MLC 낸드 |

|                                      |  |   |
|--------------------------------------|--|---|
| 모바일向<br>고성능<br>32GB microSD<br>카드 양산 | <input type="checkbox"/> 세계 최초 Class10 32GB microSD (3bit) 양산<br>- 쓰기속도 12MB/s로 Full HD 영상 촬영 가능<br>- 업계 최초 20나노 3bit 낸드로 Class10 양산<br><input type="checkbox"/> 4세대 스마트폰용 고성능·대용량 솔루션으로<br>메모리 카드 시장의 지속적인 성장을 견인 | <input type="checkbox"/> 지역 : 전세계<br><input type="checkbox"/> 출시 : '11.6월<br><input type="checkbox"/> 명칭 : 32GB Class10<br>microSD 카드 |
| Slim 저소비전력<br>(ASG3)회로기술 개발          | - Note 패널의 구동전압(43%) 및 구동면적(20%) 감축<br>으로 저소비전력,<br>- Narrow Bezel 구현 기술 확보로 경쟁사 대비 우위/<br>차별화 확대 기대   | -   |
| Wedge LGP 적용<br>Slim MNT 개발          | - 모니터 제품의 디자인 차별화 및 고객 다변화를<br>위한 경량 slim Panel用 도광판 및 기구 구조 설계<br>기술 확보   | -   |
| 컴퓨터向 20나노급<br>2Gb DDR3 D램 양산         | <input type="checkbox"/> 세계 최초 20나노급 2Gb DDR3 D램 양산<br>- '08년 50나노급 DDR3 이후 4세대 최초 양산<br>- PC향 최고속도 2,133Mbps 전송 속도 구현<br><input type="checkbox"/> 저전력·대용량·고성능 서버, PC 등 프리미엄<br>시장 확대로 그린 메모리 시장 성장을 견인            | <input type="checkbox"/> 지역 : 전세계<br><input type="checkbox"/> 출시 : '11.8월<br><input type="checkbox"/> 명칭 : 2Gb DDR3 D램                |

## 11. 그 밖에 투자의사결정에 필요한 사항

### 가. 지적재산권관련

당사는 R&D활동의 지적 재산화에도 집중하여 2010년 9조 4천억원의 R&D 투자를 통해 국내특허 5,795건 출원, 해외특허 10,544건을 출원하였습니다. 이를 통해 2010년 미국 특허취득건수는 4,551건으로 2006년부터 IBM에 이어 5년 연속으로 2위를 유지하고 있습니다.

< 국가별 등록 건수('10년말 기준, 누적)>

(단위 : 건)

| 국가 | 한국     | 미국     | 일본    | 중국    | 유럽     | 기타국가  |
|----|--------|--------|-------|-------|--------|-------|
| 건수 | 40,902 | 27,524 | 5,672 | 8,508 | 10,851 | 6,995 |

당사는 1984년 최초로 미국 특허를 등록시킨 이래 현재 세계적으로 총 100,452건의 특허를 보유하고 있으며, 특히 미국에서의 분쟁에 효과적으로 대응하고자 누적 건수에 있어 한국특허 다음으로 미국에서 많은 특허를 보유하고 있습니다.

< 연도별 특허등록 건수('10년말 기준)>

(단위 : 건)

| 특허등록 | '10년  | '09년  | '08년  | '07년   | '06년   | '05년  |
|------|-------|-------|-------|--------|--------|-------|
| 한국   | 1,612 | 1,485 | 4,740 | 10,974 | 12,190 | 6,880 |
| 미국   | 4,551 | 3,611 | 3,515 | 2,725  | 2,451  | 1,641 |

이들은 대부분 플래쉬메모리, System LSI, DTV, 휴대폰/스마트폰, LCD등에 관한 특허로써

당사 전략사업 제품에 쓰이거나 향후 활용될 예정으로, 사업보호의 역할뿐만 아니라, 유사기술/특허의 난립과 경쟁사 견제의 역할도 하고 있습니다. 또한 미래사업 진출을 대비한 선행 특허 확보 활동으로써 新소재, 新Multimedia Codec, 차세대무선통신 관련 특허들이 일부 차지하고 있어 향후 신규사업 진출시 사업보호의 역할이 기대되고 있습니다.

당사는 특허뿐 아니라 Global 점유율 1위 달성에 공헌한 다양한 슬림형 DTV 디자인 및 미주, 유럽시장에서 점차 점유율을 확대해 가고 있는 휴대폰 등에 적용된 당사 고유의 디자인을 보호하고자 디자인특허 확보도 강화하여 '10년에는 미국에서 380件的 디자인특허를 취득하였습니다.

## 나. 환경관련 규제사항

전자제품산업에 대한 환경규제는 친환경적인 제품생산을 위한 "제품환경규제"와 제품을 생산하고 있는 사업장의 친환경적으로 관리를 위한 "사업장관리 환경규제"등 크게 2가지로 구분되며 이에 대한 내용은 다음과 같습니다.

### (제품 환경규제 준수)

전자제품은 일반적으로 소비자가 직접 휴대하거나, 가정에 설치하여 사용하고 있어 사용자 건강과 안전에 직간접적인 영향을 미칠 수 있기 때문에 관련 환경규제가 강화되고 있습니다. 이에 대해 당사는 부품 및 제품의 개발단계부터 제조, 유통, 사용, 폐기 등 제품의 전생애 (Life Cycle)에 걸쳐 환경영향 최소화 활동을 하고 있습니다. 유해물질을 제거한 부품 공급을 위해 "협력회사 에코파트너 인증" 제도를 운영하고 개발단계에서 제품의 친환경 요소(자원사용 절감, 에너지 절약, 유해물질 저감, 친환경소재 적용 등)를 제품에 반영하기 위해 "에코디자인 평가" 제도를 운영하며, 제품 사용 후 발생하는 폐전자제품을 회수하여 재활용하는 "폐제품 회수·재활용시스템"을 유럽, 북미, 한국, 일본 등에서 운영하고 있습니다. 이러한 활동은 전기전자제품 관련국내외 환경법규를 준수할 뿐만 아니라 기업과 제품의 차별화 요소로 기여하고 있습니다.

### (사업장관리 환경규제 준수)

제품생산과정에서 발생하는 온실가스과 오염물질의 배출을 최소화하기 위하여 온실가스 저감설비, 대기 오염방지시설, 수질오염방지시설과 같은 환경오염방지시설을 설치하여 운영함으로써 주변 환경에 대한 영향을 최소화 하도록 하고 있습니다. 이러한 사업장의 환경관리는 관련부처, 지방자치단체의 관리감독을 받고 있으며, 글로벌 각 생산 사업장은 국제 환경안전 보건경영시스템 인증(ISO14001, OHSAS18001)을 취득하여 법규준수 및 자율관리 체제를 강화하고 있습니다.

국내외 주요한 관련법률은 다음과 같습니다.

1. 환경오염물질 배출 규제 : 수질 및 수생태계보전법, 대기환경보전법, 폐기물관리법, 소음진동규제법, 환경영향평가법 등
2. 온실가스 배출 규제 : 온실가스 배출량 신고, 배출총량 제한 등
3. 기타 사업장환경관리법 : 유해화학물질관리법, 악취방지법, 토양환경보전법 등 다중이용시설등의 실내공기질관리법
4. 폐제품 회수·재활용법 ( 例, EU WEEE Directive )
5. 유해물질사용 제한 ( 例, EU RoHS Directive )
6. 제품 에너지 소비효율 규정 ( 例, EU ErP Directive )

**(자발적 온실가스 감축 활동 및 정보 공개)**

당사는 기후변화 관련 리스크 관리와 기업의 사회적 책임을 다하기 위해 제품 제조과정 및 제품 사용단계에서 발생하는 온실가스 감축 활동을 전개하고 있으며, 관련 정보를 회사의 지속가능경영 보고서, 웹사이트 등에 공개하고 있습니다. 또한 온실가스발생량 관련 정보의 정확성과 투명성을 보장하기 위해 글로벌 제조 사업장의 온실가스 발생량에 대한 제3자 검증(삼일 PwC)을 2010년 7월에 완료하였습니다.

### III. 재무에 관한 사항

#### 1. 요약연결재무정보

(단위 : 백만원)

| 구분                | 제 43 기 3분기  | 제 42 기      | 제 41 기      |
|-------------------|-------------|-------------|-------------|
| [유동자산]            | 67,214,252  | 61,402,589  | 54,211,297  |
| · 현금및현금성자산        | 11,048,427  | 9,791,419   | 10,149,930  |
| · 단기금융상품          | 10,045,815  | 11,529,392  | 8,629,113   |
| · 단기매도가능금융자산      | 656,679     | 1,159,152   | 2,104,420   |
| · 매출채권            | 21,732,324  | 19,153,114  | 17,818,740  |
| · 재고자산            | 16,629,616  | 13,364,524  | 9,839,329   |
| · 기타              | 7,101,391   | 6,404,988   | 5,669,765   |
| [비유동자산]           | 80,951,633  | 72,886,155  | 57,968,492  |
| · 장기매도가능금융자산      | 2,380,351   | 3,040,206   | 1,489,138   |
| · 관계회사 및 조인트벤처 투자 | 9,191,650   | 8,335,290   | 7,334,705   |
| · 유형자산            | 59,659,764  | 52,964,594  | 43,560,295  |
| · 무형자산            | 3,408,239   | 2,779,439   | 1,256,008   |
| · 기타              | 6,311,629   | 5,766,626   | 4,328,346   |
| 자산총계              | 148,165,885 | 134,288,744 | 112,179,789 |
| [유동부채]            | 41,695,427  | 39,944,721  | 34,204,424  |
| [비유동부채]           | 7,806,210   | 4,994,932   | 4,930,163   |
| 부채총계              | 49,501,637  | 44,939,653  | 39,134,587  |
| [지배기업 소유주지분]      | 94,372,069  | 85,589,559  | 69,565,053  |
| · 자본금             | 897,514     | 897,514     | 897,514     |
| · 주식발행초과금         | 4,403,893   | 4,403,893   | 4,403,893   |
| · 이익잉여금           | 93,655,091  | 85,014,550  | 71,065,247  |
| · 기타자본항목          | △4,584,429  | △4,726,398  | △6,801,601  |
| [비지배지분]           | 4,292,179   | 3,759,532   | 3,480,149   |
| 자본총계              | 98,664,248  | 89,349,091  | 73,045,202  |
| 매출액               | 117,697,836 | 154,630,328 | 136,323,670 |
| 영업이익              | 10,953,312  | 17,296,536  | 10,925,259  |
| 연결총당기순이익          | 9,732,812   | 16,146,525  | 9,760,550   |
| 지배기업 소유주지분        | 9,471,758   | 15,799,035  | 9,571,598   |
| 비지배지분             | 261,054     | 347,490     | 188,952     |
| 기본주당순이익(원)        | 63,159      | 105,992     | 64,888      |

|             |      |      |      |
|-------------|------|------|------|
| 연결에 포함된 회사수 | 148개 | 129개 | 117개 |
|-------------|------|------|------|

[△는 부(-)의 수치임]

※ 한국채택국제회계기준 작성기준에 따라 작성되었습니다

## 2. 재무정보 이용상의 유의점 (연결재무제표 기준)

### 가. 연결대상회사의 변동현황

| 사업연도     | 당기에 연결에 포함된 회사  | 전기대비 연결에 추가된 회사  | 전기대비 연결에서 제외된 회사   |
|----------|-----------------|--|--|
| 제43기 3분기 | 삼성전자 포함<br>148사 | 삼성 메디슨, Medison Healthcare Col.,Ltd,<br>Medison X-ray Co.,Ltd, Cancer Screening Laboratories,<br>Samsung Medison Brasil Ltda.,<br>Samsung Medison America Inc.,<br>SONOACE Deutschland GmbH,<br>Samsung Medison France S.A.S.,<br>Samsung Medison Italia S.r.l.,<br>Samsung Medison Europe B.V.,<br>Samsung Medison Shanghai Medical Instrument Co.,<br>Ltd.,<br>Medison (shanghai) Co., Ltd.,<br>Medison Medical Equipment Shanghai,<br>Samsung Medison Japan Co., Ltd.,<br>Samsung Medison India Private Ltd.,<br>Medison Medical Systems India Private Ltd.,<br>프로소닉(주), SVIC 20호 신기술투자조합<br>Grandis, Inc., Samsung Suzhou LCD Co., Ltd<br>하이 파이오니아 사모 특별자산 투자신탁 1호<br>SU Materials Co., Ltd<br>TNP Small/Medium Size & Venture Enterprises Growth<br>Promotion Investment Limited Partnership(TSUNAMI)<br>23개사 | 삼성광주전자(주)<br>Samsung Electronics Shenzhen<br>Medison X-ray Co.,Ltd<br>Cancer Screening Laboratories<br>4개사 |

|      |                 |  |   |
|------|-----------------|--|---|
| 제42기 | 삼성전자 포함<br>129사 | Samsung Electronics Peru,<br>Samsung Electronics West Africa,<br>Samsung Guangzhou Mobile R&D Center<br>Samsung Electronics Greece S.A<br>Samsung Electronics Venezuela<br>Samsung Tianjin Mobile Development Center<br>Samsung Electronics Bangladeshi Research Center<br>(주)레이<br>Tianjin Samsung Opto-Electronics<br>(주)지이에스<br>Liquavist B.V., Liquavist UK, Liquavist HK<br>Samsung opto-electronics gmbh<br>14개사 | Tianjin Tongguang Samsung Electronics,<br>Tianjin Samsung Electronics Display,<br>2개사 |
| 제41기 | 삼성전자 포함<br>117사 | -  | -   |

※ 당기에 연결에 포함된 회사는 148개사로 모회사 및 연결대상 종속회사 147사로 구성되어 있습니다.

## 나. 연결재무제표 작성기준 및 중요한 회계처리방침

### (1) 재무제표 작성기준

당사의 재무제표는 기업회계기준서 제1034호(중간재무보고)에 따라 작성되었으며, 중간재무제표를 작성하기 위하여 채택한 중요한 회계정책은 2010년 12월 31일로 종료하는 회계연도에 대한 연차재무제표 작성시 채택한 회계정책과 동일합니다.

#### 1) 당사가 적용한 제·개정 기준서

다음의 제·개정 기준서는 2011년 1월 1일 이후 개시하는 사업연도에 최초로 의무 적용됩니다.

##### 기업회계기준서 제1024호(개정)'특수관계자 공시'

본규정은 2011년 1월 1일 이후 개시하는 회계연도부터 의무적용이며, 부분 또는 전체 규정의 조기적용이 가능합니다. 본 개정에서는 특수관계자 정의를 보다 간단하고 명확하게 재정비하였습니다.

##### 기업회계기준서 제1034호(연차개선) '중간재무보고'

중간재무보고 공시 요구사항에 금융상품의 공정가치에 영향을 미칠 수 있는 환경의 변화, 공정가치 서열체계 수준 사이의 이동, 금융자산의 분류 변경 및 우발부채 및 자산의 변동 등이 추가되었습니다.

2) 2011년 1월 1일 이후 개시하는 사업연도에 최초로 의무적용되지만 당사와는 관련이 없는 제·개정 기준서 및 해석서(향후 거래 및 사건의 회계처리에는 영향을 미칠 수 있습니다.)

##### 기업회계기준서 제1001호(개정) '재무제표 표시'

손익계산서상 영업손익을 기재하지 않은 경우 영업손익과 그 산출에 포함된 주요항목 및 금액 등을 공시하도록 하였습니다.

#### 기업회계기준서 제1032호(개정) '신주인수권의 분류'

발행자의 기능통화 이외의 통화로 발행된 신주인수권이 특정 조건을 충족한다면 개정 이전에는 파생상품으로 처리하였으나 개정 이후에는 자본으로 분류하도록 규정하고 있습니다.

#### 기업회계기준서 제1034호(개정) '중간재무보고'

2012년까지 연결재무제표의 작성의무가 면제된 총자산 2조원 미만 기업의 경우 종속기업 등에 대하여 지분법을 적용한 재무정보를 중간재무제표에 공시하도록 규정하고 있습니다.

#### 기업회계기준서 제1103호(연차개선) '사업결합'

비지배지분을 공정가치 또는 피취득자의 순자산 중 비례적지분으로 측정할 수 있도록 하는 선택 규정이 일부의 경우를 제외하고는 모두 공정가치로 측정하도록 변경되었습니다. 또한, 사업결합시 대체되지 않았거나 자발적으로 대체된 주식기준보상에도 기준서 제1103호의 지침이 모두 적용되도록 하였습니다.

#### 기업회계기준해석서 제2114호(개정) '최소적립요구의 선급금'

동 해석 적용 이전에는 최소적립기여금의 선지급에 따른 초과적립액을 자산으로 인식하지 않았으며, 동 해석 적용 이후에는 이러한 경우 자산으로 인식합니다.

#### 기업회계기준해석서 제2119호 '출자전환채무'

동 해석은 채무자가 금융부채의 조건을 재협상하여 지분상품을 채무자에게 발행함으로써 금융부채를 소멸시키는 거래에 대한 회계처리를 명확히 하고 있습니다. 소멸되는 금융부채의 장부가액과 발행되는 지분상품 공정가치간의 차이는 당기손익으로 인식하며, 발행되는 지분상품의 공정가치를 신뢰성있게 측정할 수 없는 경우에는 이를 금융부채의 공정가치로 측정합니다.

3) 제정·공표되었으나 2011년 1월 1일 이후 시작하는 회계연도에 시행일이 도래하지 아니하였고, 당사에 의해 조기 도입하지 아니한 제·개정 기준서 및 해석서는 다음과 같습니다. .

#### 기업회계기준서 제1012호 '법인세' 개정

동 개정 내용에 따르면 이연법인세부채 또는 이연법인세자산 측정 시 공정가치로 측정되는 투자부동산은 반증이 없는 한 모두 매각을 통하여 회수되는 세효과를 반영하여 측정하도록 개정되었습니다. 동 개정내용은 2012년 1월 1일부터 의무적용됩니다.

#### 기업회계기준서 제 1107호 '금융상품: 공시' 개정

동 개정 내용에 따르면, 거래 상대방에게 양도되었지만 여전히 기업의 재무제표에 남아 있는 금융자산에 대해 그 종류별로 자산의 성격, 장부금액 및 위험과 보상에 대한 설명을 공시하도록 하고 있습니다. 또한, 금융자산이 재무제표에서 제거되었지만 기업이 여전히 양도자산과 관련하여 특정 위험과 보상에 노출되어 있다면 그러한 위험의 영향을 이해할 수 있도록 추가적인 공시가 요구됩니다. 동 개정내용은 2011년 7월 1일 이후 개시하는 회계연도부터 의무적용됩니다.

그 외에 재무제표의 작성에 적용된 주요한 회계정책은 아래에 제시되어 있습니다. 이러한 정



책은 별도의 언급이 없는 경우 당기 및 비교표시된 전기의 재무제표에 동일하게 적용되었습니다.

## (2) 연결기준

### 1) 종속회사

종속회사는 당사가 재무 및 영업 정책을 결정할 수 있는 능력이 있는 모든 회사(특수목적기업을 포함)이며, 일반적으로 과반수 의결권을 보유하고 있는 경우가 해당됩니다. 현재 시점에서 행사 또는 전환가능한 잠재적 의결권의 존재 여부 및 그 영향은 당사가 다른 기업을 지배하고 있는지의 여부를 평가하는데 고려됩니다. 종속회사는 당사가 지배하게 되는 시점부터 연결에 포함되며, 지배력을 상실하는 시점부터 연결에서 제외됩니다.

당사의 사업결합은 취득법으로 회계처리됩니다. 이전대가는 취득과 관련하여 취득일에 제공한 자산, 발행한 지분증권, 인수하거나 발생시킨 부채의 공정가치의 합으로 측정하고 있습니다. 이전대가는 조건부 대가 지급 약정으로부터 발생하는 자산 및 부채의 공정가치를 포함하고 있습니다. 사업결합으로 취득한 식별 가능한 자산, 부채 및 우발부채는 취득일의 공정가치로 최초 측정하고 있으며 취득건별로 판단하여 당사는 비지배지분을 피취득자의 순자산중 비례적 지분으로 측정하고 있습니다.

이전대가와 취득자가 이전에 보유하고 있던 피취득자에 대한 지분의 취득일의 공정가치 합계액이 취득한 식별가능한 순자산의 공정가액 중 지배지분을 초과하는 금액은 영업권으로 인식합니다. 만일 전자가 후자보다 작다면, 그 차액은 손익계산서에 직접 인식됩니다.

당사의 연결회사간에 발생하는 거래와 이로 인한 잔액, 미실현손익은 제거됩니다.

### 2) 비지배지분

당기순손익과 기타포괄손익의 각 구성요소는 지배회사의 소유주와 비지배지분에 귀속되며, 비지배지분이 부(-)의 잔액이 되더라도 총포괄손익은 지배회사의 소유주와 비지배지분에 귀속시키고 있습니다. 또한 지배력을 상실하지 않는 종속회사에 대한 지배회사의 소유지분 변동은 자본거래로 회계처리하고 있습니다.

### 3) 관계회사 및 조인트벤처

관계회사는 당사가 유의적인 영향력을 행사할 수 있으나 직접적 또는 간접적 지배력이 없는 모든 회사로서, 일반적으로 의결권 있는 주식의 20% 이상 50% 미만을 소유하고 있는 경우에 해당됩니다. 이러한 관계회사 및 조인트벤처에의 투자주식은 최초에는 취득원가로 인식하며, 이후에는 지분법을 적용하여 회계처리합니다. 관계회사에의 투자금액은 취득시 식별된 영업권(누적손상차손 차감 후 금액)을 포함합니다.

관계회사 지분 취득 후 해당 회사의 손익에 대한 당사의 지분은 연결손익계산서에 인식하고, 취득 후 해당 회사의 잉여금 변동액 중 당사의 지분에 해당하는 금액은 당사의 잉여금으로 인식합니다. 이를 제외한 자본의 증감으로 인하여 관계회사의 지분 변동이 발생한 경우에는 당사의 기타자본항목(지분법자본변동)의 증감으로 처리하고 있습니다. 관계회사 등의 손실에 대한 당사의 지분이 무담보 채권을 포함한 관계회사투자지분가액과 동일하거나 초과하게

되면 당사는 관계회사 등을 위해 대납하였거나의무를 부담하게 된 경우를 제외하고는 더 이상의 손실을 인식하지 않습니다.

당사와 관계회사 간의 거래에서 발생한 미실현손익은 당사의 관계회사에 대한 지분에 해당하는 부분만큼을 제거하고 있습니다. 관계회사의 회계정책은 당사와 중요성의 관점에서 차이가 없는지 검토되었습니다.

### (3) 외화환산손익

#### 1) 기능통화와 표시통화

당사는 당사 내 개별회사의 재무제표에 포함되는 항목들에 대해 각 회사의 영업활동이 이루어지는 주된 경제환경에서의 통화("기능통화")를 이용하여 측정하고 있습니다. 연결재무제표는 당사의 기능통화인 대한민국의 통화(KRW)로 표시됩니다.

#### 2) 외화거래와 기말잔액의 환산

외화거래는 거래일의 환율 또는 재측정되는 항목인 경우 평가일의 환율을 적용한 기능통화로 환산하고 있으며, 외화거래의 결제나 화폐성 외화자산·부채의 결산기말 환산에서 발생하는 외화환산손익은 당기손익으로 인식하고 있습니다. 다만, 요건을 충족한 현금흐름위험회피와 해외사업장에 대한 순투자에 대한 위험회피금액은 자본항목으로 이연하고 있습니다.

매도가능금융자산으로 분류하는 외화표시 화폐성 유가증권의 공정가치 변동은 상각원가의 변동으로 인한 부분과 기타 유가증권의 장부금액 변동으로 구분하며, 상각원가의 변동으로 인한 환산차이는 당기손익으로, 기타 장부금액의 변동은 자본항목으로 인식하고 있습니다.

당기손익인식금융자산으로 분류하는 비화폐성 금융자산·부채의 외화환산차이는 공정가치 변동손익의 일부로 보아 당기손익으로, 매도가능지분증권의 외환차이는 공정가치 변동에 대한 자본항목에 포함하여 인식하고 있습니다.

#### 3) 당사의 외화환산

당사의 표시통화와 다른 기능통화를 가진 모든 종속회사들의 경영성과와 재무상태는 다음과 같은 방법으로 당사의 보고통화로 환산하고 있습니다.

- 재무상태표의 자산과 부채는 보고기간종료일 현재의 마감환율로 환산하고 있습니다.
- 손익계산서의 수익과 비용은 해당기간의 평균환율로 환산하고 있습니다. 다만, 이러한 평균환율이 거래일의 전반적인 누적환율효과에 대한 합리적인 근사치가 아닐 경우에는 해당 거래일의 환율로 환산하고 있습니다.
- 위의 환산에서 발생하는 외환차이는 별도의 자본항목으로 인식하고 있습니다.

해외사업장에 대한 순투자 및 그러한 투자에 대한 위험회피 수단으로 지정된 차입금 또는 기타 통화상품에서 발생하는 외환차이는 자본항목으로 인식하고 있습니다. 해외사업장의 일부 또는 전부 처분으로 인하여 지배력을 상실하는 경우, 자본항목으로

인식한 순투자에 대한 외환차이는 손익계산서의 처분손익의 일부로 인식하고 있습니다.

해외기업의 취득에서 발생하는 영업권과 공정가치 조정액은 취득하는 회사의 자산·부채로 간주하며, 마감환율로 환산하고 있습니다.

#### (4) 현금흐름표

당사는 현금흐름표를 간접법으로 작성하고 있으며, 외화로 표시된 현금흐름은 해당 회계기간의 평균환율로 환산하고 있습니다.

#### (5) 현금 및 현금성자산

현금 및 현금성자산은 보유중인 현금, 은행예금, 기타 취득 당시 만기일이 3개월 이내에 도래하는 매우 유동적인 단기 투자자산을 포함하고 있습니다. 당좌차월은 재무상태표상 단기차입금 계정에 포함됩니다.

#### (6) 금융자산

##### 1) 분류

당사는 금융자산을 그 조건 및 취득목적에 따라 당기손익인식금융자산, 대여금 및 수취채권, 매도가능금융자산, 만기보유금융자산으로 분류하고 있습니다. 당사의 경영진은 최초 인식시점에서 이러한 금융자산의 분류를 결정하고 있습니다.

##### 당기손익인식금융자산

당기손익인식금융자산은 단기매매목적의 금융자산입니다. 주로 단기간 내에 매각할 목적으로 취득한 금융자산을 당기손익인식금융자산으로 분류합니다. 파생상품의 경우 위험회피회계를 적용하지 않는 경우에 단기매매로 분류하며, 이러한 범주의 자산은 유동자산으로 분류하고 있습니다.

##### 대여금 및 수취채권

대여금 및 수취채권은 지급금액이 확정되었거나 확정될 수 있으며 활성화된 시장에서 거래되지 않는 비파생금융자산입니다. 보고기간종료일 기준으로 만기가 12개월을 초과하는 경우에는 비유동자산으로 분류하며 이외의 경우 유동자산으로 분류하고 있습니다.

##### 매도가능금융자산

매도가능금융자산은 매도가능금융자산으로 지정하거나, 다른 범주에 포함되지 않은 비파생상품입니다. 매도가능금융자산은 보고기간종료일 기준으로 12개월 이내에 경영진이 처분할 의도가 있는 경우가 아니면 비유동자산으로 분류됩니다.

##### 만기보유금융자산

만기보유금융자산은 만기가 고정되었고 지급금액이 확정되었거나 확정될 수 있는 비파생금융자산으로서 만기까지 보유할 적극적인 의도와 능력이 있는 경우에 분류되는 비파생금융자

산입입니다. 보고기간종료일 기준으로 만기가 12개월을 초과하는 경우에는 비유동자산으로 분류하여 이외의 경우 유동자산으로 분류하고 있습니다.

## 2) 인식과 측정

금융자산의 정형화된 매매거래는 거래일(당사에서 자산을 매매하기로 약정한 날)에 인식하고 있습니다. 당기손익인식금융자산을 제외한 모든 금융자산은 최초 인식시점의 공정가치에 거래원가를 가산하여 인식하고 있습니다. 당기손익인식금융자산의 경우에는 최초에 공정가치로 인식하고 거래원가는 손익계산서에 비용처리 하고 있습니다. 당사는 금융자산으로부터 받을 현금흐름에 대한 권리가 소멸하거나 이전되고, 소유에 따른 위험과 보상의 대부분을 이전한 경우에 당해 금융자산을 제거하고 있습니다. 매도가능금융자산과 당기손익인식금융자산은 후속적으로 공정가치로 측정하고 있습니다. 대여금 및 수취채권과 만기보유증권은 유효이자율법을 사용하여 상각후원가로 측정하고 있습니다.

당기손익인식금융자산의 공정가치 변동에 따른 손익은 발생기간에 기타영업손익으로 인식되며, 당기손익인식금융자산의 배당금수익은 당사의 배당금을 받을 권리가 확정되는 시점에 기타영업이익으로 인식하고 있습니다.

활성시장에서 공시되는 시장가격이 없고 공정가치를 신뢰성 있게 측정할 수 없는 지분상품과 가격이 공시되지 않는 이러한 지분상품과 연계되어 있으며 그 지분상품의 인도로 결제되어야 하는 파생상품은 원가로 측정하고 있으며, 그 외의 매도가능금융자산은 공정가액으로 평가하고 있습니다. 매도가능금융자산평가손익은 기타포괄손익누계액으로 인식하고 그 매도가능금융자산을 처분하거나 손상차손을 인식하는 때, 자본에 인식된 누적 공정가치 조정분은 기타영업손익으로 손익계산서에 반영됩니다. 유효이자율법을 사용하여 계산한 매도가능금융자산의 이자는 금융수익의 일부로 손익계산서에 인식됩니다. 매도가능주식의 배당금은 당사의 배당금 수취 권리가 확정되는 시점에 기타영업수익의 일부로 손익계산서에 인식됩니다.

## 3) 금융상품의 상계

금융자산과 금융부채는 인식한 자산과 부채에 대해 법적으로 집행가능한 상계 권리를 현재 보유하고 있고 순액으로 결제하거나 자산을 실현하는 동시에 부채를 결제할 의도를 가지고 있는 경우 상계하고, 재무상태표에 순액으로 표시됩니다.

## 4) 금융자산의 손상

### - 상각후원가로 측정하는 자산

당사는 금융자산의 손상 발생에 대한 객관적인 증거가 있는지를 매 보고기간말에 평가합니다. 손상사건이 발생하였다는 객관적인 증거가 있으며 손상사건이 금융자산의 추정미래현금흐름에 영향을 미친 경우에만 손상된 것으로 보아 손상차손을 인식합니다.

손상차손은 당해 자산의 장부금액과 최초의 유효이자율로 할인한 추정미래현금흐름의 현재가치의 차이로 측정합니다(아직 발생하지 아니한 미래의 대손은 제외함). 손상차손은 당해

자산의 장부금액에서 차감하고 당기손익으로 인식합니다. 당사는 실무편의상 관측가능한 시가가격을 사용한 금융상품의 공정가치에 근거하여 손상차손을 측정하고 있습니다.

보고기간종료일 후 발생사건 중 손상차손의 금액이 감소하고 그 감소가 손상을 인식한 후에 발생한 사건과 객관적으로 관련된 경우(예: 채무자의 신용등급 향상)에는 이미 인식한 손상차손을 직접 환입하여 당기손익으로 인식하고 있습니다.

#### - 매도가능금융자산

당사는 금융자산 또는 금융자산의 집합의 손상 발생에 대한 객관적인 증거가 있는지를 매 보고기간말에 평가합니다. 매도가능금융자산으로 분류한 지분상품의 경우, 그 공정가치가 원가 이하로 유의적 또는 지속적으로 하락하는 경우는 손상이 발생하였다는 객관적인 증거가 됩니다. 매도가능금융자산에 대해 손상발생의 객관적인 증거가 있는 경우, 취득원가와 현재 공정가치의 차이를 기타포괄손익으로 인식한 누적손실 중 이전 기간에 이미 당기손익으로 인식한 손상차손을 제외한 부분을 자본에서 재분류 조정하여 당기손익으로 인식합니다. 매도가능지분상품에 대하여 당기손익으로 인식한 손상차손은 당기손익으로 환입하지 않습니다. 한편, 보고기간종료일 후에 매도가능채무상품의 공정가치가 증가하고 그 증가가 손상차손을 인식한 후에 발생한사건과 객관적으로 관련된 경우에는 환입하여 당기손익으로 인식합니다.

#### (7) 매출채권

매출채권은 정상적인 영업과정에서 판매된 상품 및 제공된 용역과 관련하여 고객으로부터 수취할 금액입니다. 매출채권의 회수가 1년 이내인 경우 유동자산으로 분류하고, 그렇지 않은 경우 비유동자산으로 분류합니다. 비유동자산으로 분류된 장기성매출채권은 유효이자율을 사용하여 현재가치로 평가하고 있습니다. 매출채권은 공정가치로 인식하며 대손충당금을 차감한 금액으로 측정하고 있습니다.

한편, 당사는 매출채권에 대한 통제 또는 계속적인 관여를 할 수 없게 되는 시점에서 매출채권을 매각한 것으로 회계처리하고 있습니다.

#### (8) 재고자산

재고자산은 원가와 순실현가능가치 중 작은 금액으로 표시하고 있습니다. 원가는 미착품을 제외하고는 평균법에 따라 결정하고 있습니다. 제품과 재공품의 원가는 디자인 비용, 원재료비, 직접노무비 및 기타 직접원가와 정상조업도에 근거한 관련 제조간접비로 이루어지며, 유희생산설비원가나 폐기비용은 제외하고 있습니다. 순실현가능가치는 정상적인 영업과정에서의 추정 판매가격에서 적용 가능한 변동 판매비용을 차감한 금액입니다.

당사는 주기적으로 재고자산평가충당금의 중요한 변동을 발생시킬 가능성이 있는 미래의 제품수요 등을 검토하여 과잉, 진부화 및 시장가치의 하락 등이 발생한 경우 재고자산평가충당금을 계상하고 있습니다. 당사는 재고자산평가손실을 매출원가로 처리하고 있습니다.

#### (9) 유형자산

유형자산은 역사적 원가에서 감가상각누계액과 감액누계액을 차감하여 표시하고 있습니다. 역사적 원가는 자산의 취득에 직접적으로 관련된 지출을 포함합니다. 후속원가는 자산으로부터 발생하는 미래의 경제적 효익이 당사에 유입될 가능성이 높으며 그 원가를 신뢰성 있게 측정할 수 있는 경우에 한하여 자산의 장부금액에 포함하거나 별도의 자산으로 인식하고 있습니다.

당사의 유형자산은 취득원가에서 당사가 추정한 추정내용연수에 따라 정액법에 의하여 상각됩니다. 토지는 상각되지 않으며, 자본화차입금이자를 포함한 장기건설자산의 취득에 사용된 원가는 관련자산의 추정내용연수동안 상각됩니다. 금융리스조건으로 취득한 자산의 취득원가는 해당 자산의 공정가치와 최소리스료의 현재가치 중 작은 금액으로 계상되며, 금융리스 자산 및 리스개량자산은 리스기간과 해당 자산의 추정내용연수 중 짧은 기간에 정액법을 사용하여 상각됩니다.

각 자산별로 당사가 사용하고 있는 대표추정내용연수는 다음과 같습니다.

| 구 분     | 대표추정내용연수 | 구 분       | 대표추정내용연수 |
|---------|----------|-----------|----------|
| 건 물     | 15, 30 년 | 공구기구비품    | 5 년      |
| 구 축 물   | 15 년     | 차 량 운 반 구 | 5 년      |
| 기 계 장 치 | 5 년      |           |          |

매 보고기간말에 자산의 잔존가치와 경제적 내용연수를 검토하고 필요한 경우 조정을 하고 있습니다. 자산의 장부금액이 추정 회수가능액을 초과하는 경우 자산의 장부금액을 회수가능액으로 즉시 감소시키고 있습니다. 자산의 처분손익은 처분대가와 자산의 장부금액의 차이로 결정되며, 손익계산서의 기타영업수익·비용으로 표시하고 있습니다.

## (10) 무형자산

### 1) 영업권

영업권은 취득시점에 취득하는 종속회사의 순식별가능자산에 대한 당사의 지분에 해당하는 공정가치를 초과하여 지급한 대가에 해당하며 종속회사 취득으로 인한 영업권은 무형자산으로 계상하고 있습니다. 영업권은 상각하지 않으나 매년 손상검사를 하고 원가에서 손상차손누계액을 차감한 가액으로 표시하고 있습니다. 관계회사 및 조인트벤처의 지분 취득과 관련한 영업권은 관계회사 및 조인트벤처 투자에 포함되어 있습니다.

### 2) 자산화된 개발비

개발활동과 관련된 지출은 해당 개발계획의 결과가 새로운 제품의 개발이나 실질적 기능 향상을 위한 것이며 당사가 그 개발계획의 기술적, 상업적 달성가능성이 높고 소요되는 자원을 신뢰성있게 측정가능한 경우에만 자본화됩니다. 자본화된 개발 관련 지출에는 재료비, 직접노무비와 관련 제조간접비 발생액을 합리적으로 배분한 금액을 포함하고 있습니다. 자본화된 개발관련 지출은 누적상각액과 감액누계액을 차감하여 계상하고 있습니다. 개발비는 추정내용연수동안 정액법으로 상각되며 손익계산서에 비용으로 계상하고 있습니다. 이러한 요

권을 만족하지 못하는 개발 관련 지출은 발생시 비용으로 인식하고 있습니다.

### 3) 회원권

회원권은 이를 이용할 수 있을 것으로 기대되는 기간에 대하여 예측가능한 제한이 없으므로 내용연수가 비한정인 것으로 평가하여 상각하고 있지 않습니다.

### 4) 기타의 무형자산

특허권, 상표권 및 내부사용목적의 소프트웨어는 취득원가로 계상되며 5년 내지 10년의 추정내용연수동안 정액법으로 상각됩니다. 손상의 징후가 있는 경우 기타의 무형자산의 장부금액을 평가하여 동 금액이 회수가능액을 초과하는 경우 자산의 장부금액을 회수가능액으로 감소시키고 있습니다.

#### (11) 비금융자산의 손상

영업권과 같은 비한정내용연수를 가진 자산은 상각하지 않고 매년 손상검사를 실시하고 있습니다. 상각하는 자산의 경우는 장부금액이 회수가능하지 않을 수도 있음을 나타내는 환경의 변화나 사건이 있을 때마다 손상검사를 수행하고 있습니다. 손상차손은 회수가능액을 초과하는 장부금액만큼 인식하고 있습니다. 회수가능액은 순공정가치와 사용가치 중 큰 금액으로 결정하고 있습니다. 손상을 측정하기 위한 목적으로 자산은 별도로 식별 가능한 현금흐름을 창출하는 가장 하위 수준의 집단(현금창출단위)으로 그룹화하고 있습니다. 손상차손을 인식한 경우, 영업권 이외의 비금융자산은 매 보고기간 말에 손상차손의 환입가능성을 검토하고 있습니다.

#### (12) 차입금

차입금은 최초에 거래비용을 차감한 순공정가액으로 인식하며, 후속적으로 상각후원가로 표시하고 있습니다. 거래비용 차감 후 수취한 금액과 상환금액의 차이는 유효이자율법으로 상각하여 차입기간 동안 손익계산서에 인식하고 있습니다. 또한, 보고기간종료일 이후 12개월 이상 결제를 이연할 수 있는 무조건적인 권리가 있는 경우 비유동부채로 분류하며, 그렇지 않는 경우 유동부채로 분류하고 있습니다.

#### (13) 퇴직급여채무

당사는 각 회사에 따라 확정급여제도 또는 확정기여제도를 운영하고 있습니다. 확정기여제도는 당사가 고정된 금액의 기여금을 별도 기금에 지급하는 퇴직연금제도입니다. 해당 기금이 현재나 과거 기간의 종업원 용역과 관련하여 지급하여야 할 급여 전액을 지급하기에 충분한 자산을 보유하지 못하는 경우에도 당사는 추가적인 기여금을 납부할 법적의무나 의제의무를 부담하지 않습니다. 확정급여제도는 확정기여제도를 제외한 모든 퇴직연금제도입니다. 일반적으로 확정급여제도는 나이, 근속연수나 급여수준 등의 요소에 의해 종업원이 퇴직할 때 지급받을 퇴직연금급여의 금액을 확정하고 있습니다.

확정급여제도와 관련하여 재무상태표에 계상된 부채는 보고기간말 현재 확정급여채무의 현재가치에 사외적립자산의 공정가치를 차감하고 미인식과거근무원가를 조정한 금액입니다.



확정급여채무는 매년 독립된 보험계리인에 의해 예측단위적립방식에 따라 산정됩니다. 확정급여채무의 현재가치는 급여가 지급될 통화로 표시하고 관련 퇴직연금부채의 지급시점과 만기가 유사한 우량회사채의 이자율로 기대미래현금유입액을 할인하여 산정하고 있습니다.

보험수리적 가정의 변경 및 보험수리적 가정과 실제로 발생한 결과의 차이로 인해 발생하는 보험수리적손익 중 사외적립자산 공정가치의 10%와 확정급여부채의 현재가치 10% 중 큰 금액을 초과하는 금액은 종업원의 향후 예상 평균 잔존 근무연수에 걸쳐 손익으로 인식하고 있습니다.

확정기여제도와 관련하여 당사는 의무적으로나 계약에 의해 또는 자발적으로 기여금을 지급하고 있습니다. 기여금이 지급된 이후에 당사는 더 이상의 의무를 부담하지 않습니다. 기여금은 그 지급기일에 종업원급여비용으로 인식됩니다. 선급기여금은 초과 기여금으로 인해 미래 지급액이 감소하거나 현금이 환급되는 만큼을 자산으로 인식하고 있습니다.

#### (14) 충당부채 및 우발부채

과거사건의 결과로 존재하는 현재의 법적의무 또는 의제의무 이행을 위하여 경제적효익을 갖는 자원이 유출될 가능성이 높으며 그 의무의 이행에 소요되는 금액의 신뢰성 있는 추정이 가능한 경우 충당부채를 인식하고 있습니다.

충당부채로 인식하는 금액은 관련된 사건과 상황에 대한 불가피한 위험과 불확실성을 고려하여 현재의무를 보고기간말에 이행하기 위하여 소요되는 지출에 대한 최선의 추정치입니다. 화폐의 시간가치 효과가 중요한 경우 충당부채는 의무를 이행하기 위하여 예상되는 지출액의 현재가치로 평가하고 있습니다.

또한 과거사건은 발생하였으나 불확실한 미래사건의 발생여부에 의해서 존재여부가 확인되는 잠재적인 의무가 있는 경우 또는 과거사건이나 거래의 결과 현재 의무가 존재하나 자원이 유출될 가능성이 매우 높지 않거나 당해 의무를 이행하여야 할 금액을 신뢰성 있게 추정할 수 없는 경우 우발부채로 주석기재하고 있습니다.

#### (15) 리스

당사는 소유에 따른 실질적 위험과 효익을 모두 부담하고 있는 유형자산 리스는 금융리스로 분류하고 있습니다. 금융리스는 리스자산의 공정가치와 최소리스료의 현재가치 중 작은 금액을 리스기간개시일에 자본화하고 있습니다. 매년 지급되는 리스료는 매기 부채의 잔액에 대하여 일정한 기간이자율이 산출되도록 금융원가와 리스부채로 배분하고 있습니다. 금융원가를 차감한 관련 임대 의무는 금융리스부채로 계상하고 있습니다. 금융원가인 이자요소는 각 기간 동안 부채의 잔액에 대하여 일정한 기간이자율이 산출되도록 리스기간동안 손익계산서에 반영하고 있습니다.

리스자산의 소유에 따른 위험 및 보상의 중요 부분이 리스제공자에게 귀속되는 리스의 경우 운용리스로 분류하고 있으며 재무상태표에 자산으로 인식하지 아니합니다. 운용리스료는 리스제공자에게서 받는 인센티브 차감 후 리스기간 동안 정액법으로 비용을 인식하고 있습니다.

## (16) 파생상품

당사는 파생상품의 계약에 따라 발생된 권리와 의무를 공정가액으로 평가하여 자산과 부채로 계상하고, 동 계약으로부터 발생한 손익은 발생시점에 당기손익으로 인식하고 있습니다. 다만, 요건을 충족한 현금흐름위험회피와 해외사업장에 대한 순투자에 대한 위험회피금액은 자본항목으로 이연하고 있습니다.

## (17) 배당금

배당금은 당사의 주주에 의해 승인된 시점에 부채로 인식하고 있습니다.

## (18) 주식기준보상

당사는 임직원에게 부여된 주식선택권 부여일의 추정 공정가치로 인식하고 주식보상비용은 주식선택권의 예상권리소멸율을 반영하여 가득기간 동안 정액법으로 인식하고 있습니다. 당사는 블랙-숄즈 옵션가격결정모형을 사용하여 주식선택권의 공정가치를 결정하고 있습니다.

## (19) 수익인식

수익은 당사의 통상적인 활동에서 발생하는 재화의 판매 및 용역의 제공에 대하여 받았거나 받을 대가의 공정가액으로 구성되어 있습니다. 수익은 부가가치세, 반품, 리베이트 및 할인액을 차감한 순액으로 표시하며, 내부거래를 제거한 후의 금액으로 표시하고 있습니다.

당사는 수익금액을 신뢰성 있게 측정할 수 있고, 미래의 경제적 효익이 기업에 유입될 가능성이 높으며, 다음에서 설명하고 있는 당사의 활동별 특정 요건을 충족하는 경우에 수익으로 인식하고 있습니다. 당사는 고객의 유형, 거래의 유형 및 개별 거래조건 등의 과거 자료를 바탕으로 판매와 관련된 우발상황을 신뢰성있게 추정하여 수익금액을 측정하고 있습니다.

### 1) 재화의 판매

당사는 제품 및 상품에 대하여 재화의 소유에 따른 중요한 위험과 보상이 이전된 시점에 수익으로 인식하고 있습니다.

수익은 과거에 축적된 경험에 근거하여 판매시점에 과거의 경험에 근거하여 추정한 수량 및 가격할인과 반품금액을 차감한 순액으로 인식하고 있습니다.

### 2) 용역의 제공

용역제공거래에 대하여는 진행기준에 의하여 수익을 인식하고 있으며, 진행률은 총예정원가에 대한 실제누적발생원가의 비율에 따라 산정하고 있습니다.

### 3) 이자수익

이자수익은 시간의 경과에 따라 유효이자율법에 의하여 인식하고 있습니다. 채권 손상이 발

생하는 경우 당사는 채권금액의 장부금액을 회수가가능액(미래 예상현금흐름을금융자산의 최초 유효이자율로 할인한 금액)까지 감액하며, 시간의 경과에 따라 증가하는 부분은 이자수익으로 인식하고 있습니다. 손상채권에 대한 이자수익은 최초 유효이자율에 의하여 인식하고 있습니다.

#### 4) 로열티수익

로열티 수익은 계약의 실질에 따라 발생기준에 의하여 인식하고 있습니다.

#### 5) 배당금수익

배당금수익은 배당금을 받을 권리가 확정되는 시점에 인식하고 있습니다.

### (20) 정부보조금

정부보조금은 보조금의 수취와 정부보조금에 부가된 조건의 준수에 대한 합리적인 확신이 있을 때 공정가치로 인식됩니다.

수익과 관련된 정부보조금은 이연하여 정부보조금의 교부 목적과 관련된 수익 또는 비용과 대응될 수 있는 기간에 손익계산서에 인식하고 있습니다. 한편, 특정 자산의 취득과 관련된 화폐성 정부보조금은 이연수익으로 표시하고, 정부보조금 관련 이연 수익은 관련 자산의 내용연수 동안 상각하여 손익계산서에 수익으로 인식하고 있습니다.

### (21) 법인세비용 및 이연법인세

당사는 자산과 부채의 장부금액과 세무기준액의 차이로 인해 발생하는 일시적차이에 대해 자산부채법을 적용하여 이연법인세를 인식하고 있습니다. 다만, 사업결합 이외의 거래에서 자산, 부채를 최초로 인식할 때 발생하는 이연법인세자산과 부채는 그 거래가 회계이익이나 과세소득에 영향을 미치지 않는다면 인식하지 아니하고 있습니다. 이연법인세는 관련 이연법인세자산이 실현되고 이연법인세부채가 결제될 때 적용될 것으로 예상되는 보고기간말에 제정화되었거나 실질적으로 제정될 세율과 세법을 적용하여 인식하고 있습니다.

이연법인세자산은 차감할 일시적차이가 사용될 수 있는 미래 과세소득의 발생가능성이 높은 경우에 인식하고 있습니다.

종속회사와 관계회사 및 조인트벤처에 대한 투자자산과 관련된 일시적차이에 대한 이연법인세는 당사가 일시적차이의 소멸시점을 통제할 수 있고 예측 가능한 미래에 일시적차이가 소멸되지 않을 가능성이 높은 경우를 제외하고 인식하고 있습니다.

이연법인세자산과 부채는 당기법인세자산과 당기법인세부채를 상계할 수 있는 법적으로 집행가능한 권리를 가지고 있고, 이연법인세자산과 부채가 동일한 과세당국에 의해서 부과되는 법인세와 관련이 있거나 과세대상기업은 다르지만, 당기법인세 부채와 자산을 순액으로 결제할 의도가 있거나, 유의적인 금액의 이연법인세 부채가 결제되거나 이연법인세 자산이 회수될 미래의 각 회계기간마다 자산을 실현하는 동시에 부채를 결제할 의도가 있는 경우에 상계합니다.

## (22) 주당이익

기본주당이익은 주주에게 귀속되는 손익계산서상 당기순이익을 보고기간 동안의 당사의 가중평균 유통보통주식수로 나누어 산정한 것입니다.

희석주당이익은 주주에게 귀속되는 손익계산서상 당기순이익을 보고기간 동안의 당사의 가중평균 유통보통주식수와 가중평균 잠재적 희석증권주식수로 나누어 산정한 것입니다. 잠재적 희석증권은 희석효과가 발생하는 경우에만 희석주당이익의 계산에 반영됩니다.

## (23) 부문별 보고

영업부문은 당사의 경영진에게 보고되는 보고자료와 동일한 방식으로 보고하고 있습니다. 당사의 경영진은 영업부문에 배부될 자원과 영업부문의 성과를 평가하는데 책임이 있습니다

## 다. 중요한 회계적 추정과 가정

중요한 추정 및 가정은 역사적인 경험과 합리적으로 발생가능하다고 판단되는 미래의 사건에 대한 기대를 포함하는 여러 요인들에 근거하여 계속적으로 평가되고 있습니다. 이러한 정의를 근거로 산출된 회계추정치는 실제 발생결과와 일치하지 않을 수 있습니다. 다음 회계기간에 현재 계상된 자산과 부채의 장부가액을 중요하게 변동시킬 수 있는 유의적인 위험을 포함하고 있는 회계추정과 가정은 다음과 같습니다.

### (1) 수익인식

당사는 설치등의 서비스에 대하여 진행기준을 사용하고 있습니다. 진행기준은 당사가 총발생예정원가에 대한 실제발생원가의 비율을 추정하는 것을 요구하고 있습니다. 현재의 수익은 장기프로젝트의 초기단계, 프로젝트 수행범위의 변동, 원가의 변동, 공기의 변동 및 고객의 계획변경과 관련 요소들에 의하여 변동될 수 있습니다.

### (2) 판매보증충당금

당사는 관련 수익을 인식하는 때에 제품에 대한 보증을 제공하고 있습니다. 당사는 매 보고기간 말에 미래와 현재의 보증의무를 제공하는데 필요하다고 판단되는 최선의 추정치를 기준으로 보증충당부채를 충당하고 있습니다. 복잡한 기술을 사용한 새로운 제품을 계속해서 출시하고 있으며 해당지역의 관계법령 및 관행에 따라 미래의 회계기간에 추가적인 충당금을 설정하도록 변경될 수 있습니다.

### (3) 영업권의 손상

당사는 매년 영업권의 손상 발생여부에 대한 손상검사를 수행하고 있습니다. 현금창출단위의 회수가능가액은 사용가치의 계산에 근거하여 산출됩니다. 이러한 계산과정은 회계추정을 요구하고 있습니다.

## 라. 한국채택국제회계기준으로의 전환

당사의 2010년 12월 31일에 종료하는 연차재무제표는 2010년 1월 1일을 한국채택국제회계기준의 채택일로 하여 한국채택국제회계기준에 따라 작성되었습니다. 비교표시된 2009년 12월 31일에 종료하는 연차재무제표 및 전환일의 재무상태표는 한국채택국제회계기준 이전의 회계기준에 따라 작성되었으나, 2009년 1월 1일을 한국채택국제회계기준의 전환일로 하고 기업회계기준서 제1101호 '한국채택국제회계기준의 최초채택'을 적용하여 재작성되었습니다.

### (1) 회계정책의 주요 차이

당사가 선택한 한국채택국제회계기준 하의 회계정책과 한국채택국제회계기준 이전의 회계기준 하의 회계정책간의 주요한 차이는 다음과 같습니다.

#### 1) 한국채택국제회계기준의 최초채택

- 사업결합: 전환일 이전에 발생한 사업결합거래에 대해 기업회계기준서 제1103호의 규정을 소급하여 적용하지 아니함
- 간주원가로서의 공정가치: 당사는 전환일에 토지의 공정가치를 측정하여 이를 간주원가로 사용하였으며, 공정가치의 평가는 독립적인 제3자와의 거래조건에 따른 최근 시장거래에 근거하여 독립된 평가기관이 수행함
- 누적환산차이: 전환일에 모든 해외사업장에 대한 누적환산차이를 '영(0)'으로 간주함
- 종업원급여 : 보험수리적손익에 대하여 범위접근법을 채택하였으나 전환일에 누적된 보험수리적손익을 모두 인식함

#### 2) 종업원급여

당사는 한국채택국제회계기준 이전의 회계기준에 의하여 임직원 퇴직금 지급규정에 따라 보고기간종료일 현재 1년 이상 근속한 전 임직원이 일시에 퇴직할 경우에 지급하여야 할 퇴직금 총 추계액을 퇴직급여충당부채로 설정하였으나, 한국채택국제회계기준에서는 보험수리적 방법에 따라 퇴직급여채무를 계상하였습니다.

#### 3) 무형자산

당사는 한국채택국제회계기준 이전의 회계기준에 따라 개발활동과 관련하여 발생한 지출을 당기 비용으로 인식하였으나, 한국채택국제회계기준에서는 개발활동과 관련하여 발생한 지출 중 특정요건을 충족하는 경우에는 무형자산으로 인식합니다.

#### 4) 사업결합으로 취득하는 영업권 또는 염가매수차익

당사는 한국채택국제회계기준 이전의 회계기준에 따라 사업결합으로 취득하는 영업권 또는 염가매수차익을 최초 발생연도부터 5년동안 정액법으로 상각 또는 환입하였습니다. 한국채

택국제회계기준에서는 영업권 또는 염가매수차익을 상각 또는 환입하지 않으며, 영업권에 대해서는 매년 손상검사를 수행하고 염가매수차익은 당기손익으로 인식합니다.

(주) 한국채택국제회계기준 이전의 회계기준의 부의 영업권을 한국채택국제회계기준에서는 염가매수차익이라 함

#### 5) 금융자산 양도

당사는 매출채권 등 금융자산을 금융기관에 양도하는 경우 한국채택국제회계기준 이전의 회계기준에 따라 당사가 금융자산에 대한 통제권을 이전한 것으로 보아 매각거래로 인식하고 있었으나, 한국채택국제회계기준에서는 금융기관에 양도한 금융자산의 소유에 따른 위험과 보상을 대부분 보유하고 있는 경우 금융자산을 제거하지 않고 금융부채로 인식합니다.

#### 6) 이연법인세

당사는 한국채택국제회계기준 이전의 회계기준에 따라 이연법인세자산 및 이연법인세부채를 관련된 항목의 재무상태표상의 분류에 따라 유동·비유동으로 구분하며, 재무상태표상 항목과 관련되지 않은 경우에는 예상 소멸시기에 따라 유동·비유동 항목으로 구분 표시하였습니다. 한국채택국제회계기준에서는 이연법인세자산 및 이연법인세부채는 비유동 항목으로 표시하여야 합니다.

또한 당사는 한국채택국제회계기준 이전의 회계기준에 따라 종속회사 등에 대한 투자자산의 장부가액과 세무가액의 차이인 일시적차이에 대해 하나의 일시적차이로 보아 이연법인세자산 또는 이연법인세부채의 인식여부를 판단하였으나, 한국채택국제회계기준에서는 일시적차이의 소멸방법에 따라 이연법인세자산 또는 이연법인세부채를 인식합니다.

#### (2) 연결대상기업의 변동

전환일 현재 한국채택국제회계기준의 도입으로 인한 연결대상 종속회사의 증감내역은 다음과 같습니다.

| 구분 | 내역 | 법인명 |
|----|----|-----|
|----|----|-----|

|    |  |   |
|----|--|---|
| 증가 | 종전 주식회사의외부감사에관한법률(이하 '외감법') 시행령 제1조의3 제2항 1호에 의거 직전사업연도말의 자산총액이 100억원에 미달하여 연결재무제표 작성대상 종속회사에서 제외되었으나, 한국채택국제회계기준에서는 연결대상기업에 포함됨 | 월드사이버게임즈, 삼성전자축구단, SEMES America, Samsung Electronics Ukraine, Samsung Electronics Romania, Samsung Electronics Kazakhstan, Samsung Electronics Czech and Slovak s.r.o. Samsung Electronics Levant, Samsung Electronics European Holding, Batino Realty Corporation, Samsung Telecommunications Malaysia, Samsung Electronics Shenzhen, Samsung Electronics China R&D Center, Samsung Electronics Limited, Samsung Electronics Poland Manufacturing, Samsung Telecoms(UK) |
| 증가 | 종전 조합은 법인격이 없는 기업으로 연결재무제표 작성대상 종속회사에서 제외되었으나, 한국채택국제회계기준에서는 연결대상기업에 포함됨   | SVIC 6호 신기술투자조합, SVIC 7호 신기술투자조합, SVIC 14호 신기술투자조합  |
| 감소 | 종전 외감법 시행령 제1조의3 제1항 2호에 의거 의결권있는 주식을 30%초과 소유하면서 최대출자자로 연결대상기업에 포함되었으나, 한국채택국제회계기준에서는 실질지배력이 없다고 판단되어 연결대상기업에서 제외됨              | 삼성카드  |

(3) 당사의 재무상태, 경영성과 및 현금흐름에 미치는 영향

1) 2009년 1월 1일 (전환일) 현재 재무상태 조정내역(단위: 백만원)

| 구 분                             | 자 산          | 부 채          | 자 본         |
|---------------------------------|--------------|--------------|-------------|
| 한국채택국제회계기준 이전의 회계기준             | 105,300,650  | 42,376,696   | 62,923,954  |
| 조정사항:                           |              |              |             |
| 연결대상회사의 변동                      | (12,972,168) | (10,649,400) | (2,322,768) |
| 토지재평가(*)                        | 3,816,293    | 927,141      | 2,889,152   |
| 금융자산 양도                         | 1,807,675    | 1,807,675    | -           |
| 개발비 자산화                         | 200,478      | -            | 200,478     |
| 확정급여채무에 대한 보험수리적평가 및 종업원 누적유급휴가 | -            | 186,978      | (186,978)   |



|                               |             |             |            |
|-------------------------------|-------------|-------------|------------|
| 투자지분에 대한 이연법인세 및 비유동 분류·상계    | (1,434,287) | (1,332,886) | (101,401)  |
| 재무제표 표시                       | (95,064)    | -           | (95,064)   |
| 조인트벤처 및 관계회사의 한국채택국제회계기준 도입효과 | 155,163     | -           | 155,163    |
| 조정사항에 따른 법인세효과                | (141)       | 2,010       | (2,151)    |
| 조정액 합계                        | (8,522,051) | (9,058,482) | 536,431    |
| 한국채택국제회계기준                    | 96,778,599  | 33,318,214  | 63,460,385 |

(\*) 상기의 금액은 이연법인세 효과를 포함한 금액입니다.

### 2) 2009년 12월 31일 현재 재무상태 및 경영성과 조정내역(단위: 백만원)

| 구 분                              | 자 산          | 부 채         | 자 본         | 총포괄손익     |
|----------------------------------|--------------|-------------|-------------|-----------|
| 한국채택국제회계기준 이전의 회계기준              | 118,281,488  | 45,227,196  | 73,054,292  | 9,700,671 |
| 조정사항:                            |              |             |             |           |
| 연결대상회사의 변동                       | (10,120,256) | (7,372,830) | (2,747,426) | (489,504) |
| 토지재평가(*)                         | 3,804,404    | 924,525     | 2,879,879   | (9,273)   |
| 금융자산 양도                          | 754,969      | 754,969     | -           | -         |
| 개발비 자산화                          | 214,451      | -           | 214,451     | 13,973    |
| 확정급여채무에 대한 보험수리적 평가 및 종업원 누적유급휴가 | -            | 153,357     | (153,357)   | 33,621    |
| 투자지분에 대한 이연법인세 및 비유동 분류·상계       | (874,056)    | (564,016)   | (310,040)   | (200,099) |
| 재무제표 표시                          | (143,058)    | -           | (143,058)   | (47,994)  |
| 조인트벤처 및 관계회사의 한국채택국제회계기준 도입효과    | 266,742      | -           | 266,742     | 111,579   |
| 조정사항에 따른 법인세효과                   | (4,895)      | 11,386      | (16,281)    | (14,130)  |
| 조정액 합계                           | (6,101,699)  | (6,092,609) | (9,090)     | (601,827) |
| 한국채택국제회계기준                       | 112,179,789  | 39,134,587  | 73,045,202  | 9,098,844 |

(\*) 상기의 금액은 이연법인세 효과를 포함한 금액입니다.

### 3) 2009년 현금흐름 조정내역

한국채택국제회계기준에 따라 한국채택국제회계기준 이전의 회계기준에 따르면 별도 표시 되지 않았던 이자의 수취, 이자의 지급, 배당금수입, 법인세부담액을 현금흐름표상에 별도로 표시하기 위하여 관련 수익(비용) 및 관련 자산(부채)에 대한 현금흐름내역을 조정하였습니다. 한국채택국제회계기준에 따라 표시한 현금흐름표와 한국채택국제회계기준 이전의 회계 기준에 따라 표시한 현금흐름표 사이에 그 밖의 중요한 차이는 없습니다.



### 3. 요약 재무정보(별도)

(단위 : 백만원 )

| 구분                       | 제 43 기 3분기  | 제 42 기      | 제 41 기     |
|--------------------------|-------------|-------------|------------|
| [유동자산]                   | 37,900,277  | 36,243,130  | 29,898,907 |
| · 현금및현금성자산               | 1,888,640   | 1,826,362   | 2,142,220  |
| · 단기금융상품                 | 8,569,268   | 10,930,660  | 8,196,850  |
| · 매출채권                   | 17,009,812  | 13,377,718  | 9,871,011  |
| · 재고자산                   | 5,201,762   | 4,750,964   | 3,633,628  |
| · 기타                     | 5,230,795   | 5,357,426   | 6,055,198  |
| [비유동자산]                  | 74,872,031  | 70,935,875  | 59,710,447 |
| · 장기매도가능금융자산             | 2,114,275   | 2,690,819   | 1,308,675  |
| · 종속회사, 관계회사 및 조인트 벤처 투자 | 25,234,378  | 22,631,419  | 22,046,679 |
| · 유형자산                   | 40,922,726  | 38,708,906  | 32,306,828 |
| · 무형자산                   | 2,535,360   | 2,439,491   | 1,020,209  |
| · 기타                     | 4,065,292   | 4,465,240   | 3,028,056  |
| 자산총계                     | 112,772,308 | 107,179,005 | 89,609,354 |
| [유동부채]                   | 25,073,589  | 24,991,737  | 20,304,724 |
| [비유동부채]                  | 1,987,199   | 2,220,098   | 2,550,164  |
| 부채총계                     | 27,060,788  | 27,211,835  | 22,854,888 |
| [자본금]                    | 897,514     | 897,514     | 897,514    |
| [주식발행초과금]                | 4,403,893   | 4,403,893   | 4,403,893  |
| [이익잉여금]                  | 85,626,554  | 79,462,825  | 68,085,358 |
| [기타자본항목]                 | △5,216,441  | △4,797,062  | △6,632,299 |
| 자본총계                     | 85,711,520  | 79,967,170  | 66,754,466 |
| 매출액                      | 87,321,267  | 112,249,475 | 89,772,834 |
| 영업이익                     | 7,946,121   | 14,924,141  | 7,387,134  |
| 당기순이익                    | 6,988,207   | 13,236,461  | 6,208,140  |
| 기본주당순이익(원)               | 46,597      | 88,799      | 42,137     |

[△는 부(-)의 수치임]

※ 상기 재무제표는 한국채택국제회계기준 작성기준에 따라 작성되었습니다.

※ 기본주당순이익 산출근거는 제43기 3분기 검토보고서 및 제42기 감사보고서의 주석사항을 참조하십시오.

## 4. 재무정보 이용상의 유의점 (별도재무제표 기준)

### 가. 별도재무제표 작성기준 및 중요한 회계처리방침

#### (1) 재무제표 작성기준

당사의 재무제표는 한국채택국제회계기준에 따라 작성되었으며, 기업회계기준서 제1027호 '연결재무제표와 별도재무제표'에 따른 별도재무제표입니다.

당사의 재무제표는 기업회계기준서 제1034호(중간재무보고)에 따라 작성되었으며, 중간재무제표를 작성하기 위하여 채택한 중요한 회계정책은 2010년 12월 31일로 종료하는 회계연도에 대한 연차재무제표 작성시 채택한 회계정책과 동일합니다.

#### 1) 당사가 적용한 제·개정 기준서

다음의 제·개정 기준서는 2011년 1월 1일 이후 개시하는 사업연도에 최초로 의무 적용됩니다.

##### *기업회계기준서 제1024호(개정) '특수관계자 공시'*

본규정은 2011년 1월 1일 이후 개시하는 회계연도부터 의무적용이며, 부분 또는 전체 규정의 조기적용이 가능합니다. 본 개정에서는 특수관계자 정의를 보다 간단하고 명확하게 재정비하였습니다.

##### *기업회계기준서 제1034호(연차개선) '중간재무보고'*

중간재무보고 공시 요구사항에 금융상품의 공정가치에 영향을 미칠 수 있는 환경의 변화, 공정가치 서열체계 수준 사이의 이동, 금융자산의 분류 변경 및 우발부채 및 자산의 변동 등이 추가되었습니다.

2) 2011년 1월 1일 이후 개시하는 사업연도에 최초로 의무적용되지만 당사와는 관련이 없는 제·개정 기준서 및 해석서(향후 거래 및 사건의 회계처리에는 영향을 미칠 수 있습니다.)

##### *기업회계기준서 제1001호(개정) '재무제표 표시'*

손익계산서상 영업손익을 기재하지 않은 경우 영업손익과 그 산출에 포함된 주요항목 및 금액 등을 공시하도록 하였습니다.

##### *기업회계기준서 제1032호(개정) '신주인수권의 분류'*

발행자의 기능통화 이외의 통화로 발행된 신주인수권이 특정 조건을 충족한다면 개정 이전에는 파생상품으로 처리하였으나 개정 이후에는 자본으로 분류하도록 규정하고 있습니다.

##### *기업회계기준서 제1034호(개정) '중간재무보고'*

2012년까지 연결재무제표의 작성의무가 면제된 총자산 2조원 미만 기업의 경우 종속기업 등에 대하여 지분법을 적용한 재무정보를 중간재무제표에 공시하도록 규정하고 있습니다.

##### *기업회계기준서 제1103호(연차개선) '사업결합'*

비지배지분을 공정가치 또는 피취득자의 순자산 중 비례적지분으로 측정할 수 있도록 하는

선택 규정이 일부의 경우를 제외하고는 모두 공정가치로 측정하도록 변경되었습니다. 또한, 사업결합시 대체되지 않았거나 자발적으로 대체된 주식기준보상에도 기준서 제1103호의 지침이 모두 적용되도록 하였습니다.

#### 기업회계기준해석서 제2114호(개정) '최소적립요구의 선급금'

동 해석 적용 이전에는 최소적립기여금의 선지급에 따른 초과적립액을 자산으로 인식하지 않았으며, 동 해석 적용 이후에는 이러한 경우 자산으로 인식합니다.

#### 기업회계기준해석서 제2119호 '출자전환채무'

동 해석은 채무자가 금융부채의 조건을 재협상하여 지분상품을 채무자에게 발행함으로써 금융부채를 소멸시키는 거래에 대한 회계처리를 명확히 하고 있습니다. 소멸되는 금융부채의 장부가액과 발행되는 지분상품 공정가치간의 차이는 당기손익으로 인식하며, 발행되는 지분상품의 공정가치를 신뢰성있게 측정할 수 없는 경우에는 이를 금융부채의 공정가치로 측정합니다.

3) 제정·공표되었으나 2011년 1월 1일 이후 시작하는 회계연도에 시행일이 도래하지 아니하였고, 당사에 의해 조기 도입하지 아니한 제·개정 기준서 및 해석서는 다음과 같습니다.

#### 기업회계기준서 제1012호 '법인세' 개정

동 개정 내용에 따르면, 이연법인세부채 또는 이연법인세자산 측정 시 공정가치로 측정되는 투자부동산은 반증이 없는 한 모두 매각을 통하여 회수되는 세효과를 반영하여 측정하도록 개정되었습니다. 동 개정내용은 2012년 1월 1일부터 의무적용됩니다.

#### 기업회계기준서 제 1107호 '금융상품: 공시' 개정

동 개정 내용에 따르면, 거래 상대방에게 양도되었지만 여전히 기업의 재무제표에 남아 있는 금융자산에 대해 그 종류별로 자산의 성격, 장부금액 및 위험과 보상에 대한 설명을 공시하도록 하고 있습니다. 또한, 금융자산이 재무제표에서 제거되었지만 기업이 여전히 양도자산과 관련하여 특정 위험과 보상에 노출되어 있다면 그러한 위험의 영향을 이해할 수 있도록 추가적인 공시가 요구됩니다. 동 개정내용은 2011년 7월 1일 이후 개시하는 회계연도부터 의무적용됩니다.

그 외에 재무제표의 작성에 적용된 주요한 회계정책은 아래에 제시되어 있습니다. 이러한 정책은 별도의 언급이 없는 경우 당기 및 비교표시된 전기의 재무제표에 동일하게 적용되었습니다.

### (2) 종속회사, 관계회사 및 조인트벤처

기업회계기준서 제1027호 '연결재무제표와 별도재무제표'에 의한 지배회사인 당사는 에스엘시디(S-LCD) 및 Samsung Electronics America 등 147개의 종속회사와 삼성 SDI 등 34개의 관계회사 및 조인트벤처에 투자하고 있습니다.

당사는 종속회사, 관계회사 및 조인트벤처에 대한 투자를 기업회계기준서 제1027호에 따라 원가법으로 처리하고 있습니다(제42기 감사보고서 주식 4.가 참조).

### (3) 외화환산손익

## 1) 기능통화와 표시통화

당사는 재무제표에 포함되는 항목들에 대해 각 회사의 영업활동이 이루어지는 주된 경제환경에서의 통화("기능통화")를 이용하여 측정하고 있습니다. 재무제표는 당사의 기능통화인 대한민국의 통화(KRW)로 표시됩니다.

## 2) 외화거래와 기말잔액의 환산

외화거래는 거래일의 환율 또는 재측정되는 항목인 경우 평가일의 환율을 적용한 기능통화로 환산하고 있으며, 외화거래의 결제나 화폐성 외화자산·부채의 결산기말 환산에서 발생하는 외화환산손익은 당기손익으로 인식하고 있습니다. 다만, 요건을 충족한 현금흐름위험회피와 해외사업장에 대한 순투자에 대한 위험회피금액은 자본항목으로 이연하고 있습니다.

매도가능금융자산으로 분류하는 외화표시 화폐성 유가증권의 공정가치 변동은 상각원가의 변동으로 인한 부분과 기타 유가증권의 장부금액 변동으로 구분하며, 상각원가의 변동으로 인한 환산차이는 당기손익으로, 기타 장부금액의 변동은 자본항목으로 인식하고 있습니다.

당기손익인식금융자산으로 분류하는 비화폐성 금융자산·부채의 외화환산차이는 공정가치 변동손익의 일부로 보아 당기손익으로, 매도가능지분증권의 외환차이는 공정가치 변동에 대한 자본항목에 포함하여 인식하고 있습니다.

## (4) 현금흐름표

당사는 현금흐름표를 간접법으로 작성하고 있으며, 외화로 표시된 현금흐름은 해당 회계기간의 평균환율로 환산하고 있습니다.

## (5) 현금및현금성자산

현금및현금성자산은 보유중인 현금, 은행예금, 기타 취득 당시 만기일이 3개월 이내에 도래하는 매우 유동적인 단기 투자자산을 포함하고 있습니다. 당좌차월은 재무상태표상 단기차입금 계정에 포함됩니다.

## (6) 금융자산

### 1) 분류

당사는 금융자산을 그 조건 및 취득목적에 따라 당기손익인식금융자산, 대여금 및 수취채권, 매도가능금융자산, 만기보유금융자산으로 분류하고 있습니다. 당사의 경영진은 최초 인식시점에서 이러한 금융자산의 분류를 결정하고 있습니다.

### 당기손익인식금융자산

당기손익인식금융자산은 단기매매목적의 금융자산입니다. 주로 단기간 내에 매각할 목적으로 취득한 금융자산을 당기손익인식금융자산으로 분류합니다. 파생상품의 경우 위험회피회계를 적용하지 않는 경우에 단기매매로 분류하며, 이러한 범주의 자산은 유동자산으로 분류하고 있습니다.

#### 대여금 및 수취채권

대여금 및 수취채권은 지급금액이 확정되었거나 확정될 수 있으며 활성화된 시장에서 거래되지 않는 비파생금융자산입니다. 보고기간종료일 기준으로 만기가 12개월을 초과하는 경우에는 비유동자산으로 분류하며 이외의 경우 유동자산으로 분류하고 있습니다.

#### 매도가능금융자산

매도가능금융자산은 매도가능금융자산으로 지정하거나, 다른 범주에 포함되지 않은 비파생상품입니다. 매도가능금융자산은 보고기간종료일 기준으로 12개월 이내에 경영진이 처분할 의도가 있는 경우가 아니면 비유동자산으로 분류됩니다.

#### 만기보유금융자산

만기보유금융자산은 만기가 고정되었고 지급금액이 확정되었거나 확정될 수 있는 비파생금융자산으로서 만기까지 보유할 적극적인 의도와 능력이 있는 경우에 분류되는 비파생금융자산입니다. 보고기간종료일 기준으로 만기가 12개월을 초과하는 경우에는 비유동자산으로 분류하여 이외의 경우 유동자산으로 분류하고 있습니다.

## 2) 인식과 측정

금융자산의 정형화된 매매거래는 거래일(당사에서 자산을 매매하기로 약정한 날)에 인식하고 있습니다. 당기손익인식금융자산을 제외한 모든 금융자산은 최초 인식시점의 공정가치에 거래원가를 가산하여 인식하고 있습니다. 당기손익인식금융자산의 경우에는 최초에 공정가치로 인식하고 거래원가는 손익계산서에 비용처리 하고 있습니다. 당사는 금융자산으로부터 받을 현금흐름에 대한 권리가 소멸하거나 이전되고, 소유에 따른 위험과 보상의 대부분을 이전한 경우에 당해 금융자산을 제거하고 있습니다. 매도가능금융자산과 당기손익인식금융자산은 후속적으로 공정가치로 측정하고 있습니다. 대여금 및 수취채권과 만기보유증권은 유효이자율법을 사용하여 상각후원가로 측정하고 있습니다.

당기손익인식금융자산의 공정가치 변동에 따른 손익은 발생기간에 기타영업손익으로 인식되며, 당기손익인식금융자산의 배당금수익은 당사의 배당금을 받을 권리가 확정되는 시점에 기타영업수익으로 인식하고 있습니다.

활성시장에서 공시되는 시장가격이 없고 공정가치를 신뢰성 있게 측정할 수 없는 지분상품과 가격이 공시되지 않는 이러한 지분상품과 연계되어 있으며 그 지분상품의 인도로 결정되어야 하는 파생상품은 원가로 측정하고 있으며, 그 외의 매도가능금융자산은 공정가액으로 평가하고 있습니다. 매도가능금융자산평가손익은 기타포괄손익누계액으로 인식하고 그 매도가능금융자산을 처분하거나 손상차손을 인식하는 때, 자본에 인식된 누적 공정가치 조정분은 기타영업손익으로 손익계산서에 반영됩니다. 유효이자율법을 사용하여 계산한 매도가능금융자산의 이자는 금융수익의 일부로 손익계산서에 인식됩니다. 매도가능주식의 배당금은 당사의 배당금 수취 권리가 확정되는 시점에 기타영업수익의 일부로 손익계산서에 인식됩니다.

### 3) 금융상품의 상계

금융자산과 금융부채는 인식한 자산과 부채에 대해 법적으로 집행가능한 상계 권리를 현재 보유하고 있고 순액으로 결제하거나 자산을 실현하는 동시에 부채를 결제할 의도를 가지고 있는 경우 상계하고, 재무상태표에 순액으로 표시됩니다.

### 4) 금융자산의 손상

#### - 상각후원가로 측정하는 자산

당사는 금융자산의 손상 발생에 대한 객관적인 증거가 있는지를 매 보고기간말에 평가합니다. 손상사건이 발생하였다는 객관적인 증거가 있으며 손상사건이 금융자산의 추정미래현금흐름에 영향을 미친 경우에만 손상된 것으로 보아 손상차손을 인식합니다

손상차손은 당해 자산의 장부금액과 최초의 유효이자율로 할인한 추정미래현금흐름의 현재 가치의 차이로 측정합니다(아직 발생하지 아니한 미래의 대손은 제외함). 손상차손은 당해 자산의 장부금액에서 차감하고 당기손익으로 인식합니다. 당사는 실무편의상 관측가능한 시장가격을 사용한 금융상품의 공정가치에 근거하여 손상차손을 측정하고 있습니다.

보고기간종료일 후 발생사건 중 손상차손의 금액이 감소하고 그 감소가 손상을 인식한 후에 발생한 사건과 객관적으로 관련된 경우(예: 채무자의 신용등급 향상)에는 이미 인식한 손상차손을 직접 환입하여 당기손익으로 인식하고 있습니다.

#### - 매도가능금융자산

당사는 금융자산 또는 금융자산의 집합의 손상 발생에 대한 객관적인 증거가 있는지를 매 보고기간말에 평가합니다. 매도가능금융자산으로 분류한 지분상품의 경우, 그 공정가치가 원가 이하로 유의적 또는 지속적으로 하락하는 경우는 손상이 발생하였다는 객관적인 증거가 됩니다. 매도가능금융자산에 대해 손상발생의 객관적인 증거가 있는 경우, 취득원가와 현재 공정가치의 차이를 기타포괄손익으로 인식한 누적손실 중 이전 기간에 이미 당기손익으로 인식한 손상차손을 제외한 부분을 자본에서 재분류 조정하여 당기손익으로 인식합니다. 매도가능지분상품에 대하여 당기손익으로 인식한 손상차손은 당기손익으로 환입하지 않습니다. 한편, 보고기간종료일 후에 매도가능채무상품의 공정가치가 증가하고 그 증가가 손상차손을 인식한 후에 발생한사건과 객관적으로 관련된 경우에는 환입하여 당기손익으로 인식합니다.

### (7) 매출채권

매출채권은 정상적인 영업과정에서 판매된 상품 및 제공된 용역과 관련하여 고객으로부터 수취할 금액입니다. 매출채권의 회수가 1년 이내인 경우 유동자산으로 분류하고, 그렇지 않은 경우 비유동자산으로 분류합니다. 비유동자산으로 분류된 장기성매출채권은 유효이자율을 사용하여 현재가치로 평가하고 있습니다. 매출채권은 공정가치로 인식하며 대손충당금을 차감한 금액으로 측정하고 있습니다.



한편, 당사는 매출채권에 대한 통제 또는 지속적인 관여를 할 수 없게 되는 시점에서 매출채권을 매각한 것으로 회계처리하고 있습니다.

#### (8) 재고자산

재고자산은 원가와 순실현가능가치 중 작은 금액으로 표시하고 있습니다. 원가는 미착품을 제외하고는 평균법에 따라 결정하고 있습니다. 제품과 재공품의 원가는 디자인 비용, 원재료비, 직접노무비 및 기타 직접원가와 정상조업도에 근거한 관련 제조간접비로 이루어지며, 유희생산설비원가나 폐기비용은 제외하고 있습니다. 순실현가능가치는 정상적인 영업과정에서의 추정 판매가격에서 적용 가능한 변동 판매비용을 차감한 금액입니다.

당사는 주기적으로 재고자산평가충당금의 중요한 변동을 발생시킬 가능성이 있는 미래의 제품수요 등을 검토하여 과잉, 진부화 및 시장가치의 하락 등이 발생한 경우 재고자산평가충당금을 계상하고 있습니다. 당사는 재고자산평가손실을 매출원가로 처리하고 있습니다.

(9) 유형자산

유형자산은 역사적 원가에서 감가상각누계액과 감액누계액을 차감하여 표시하고 있습니다. 역사적 원가는 자산의 취득에 직접적으로 관련된 지출을 포함합니다. 후속원가는 자산으로부터 발생하는 미래의 경제적 효익이 당사에 유입될 가능성이 높으며 그 원가를 신뢰성 있게 측정할 수 있는 경우에 한하여 자산의 장부금액에 포함하거나 별도의 자산으로 인식하고 있습니다.

당사의 유형자산은 취득원가에서 당사가 추정한 추정내용연수에 따라 정액법에 의하여 상각됩니다. 토지는 상각되지 않으며, 자본화차입금이자를 포함한 장기건설자산의 취득에 사용된 원가는 관련자산의 추정내용연수동안 상각됩니다. 금융리스조건으로 취득한 자산의 취득원가는 해당 자산의 공정가치와 최소리스료의 현재가치 중 작은 금액으로 계상되며, 금융리스 자산 및 리스개량자산은 리스기간과 해당 자산의 추정내용연수 중 짧은 기간에 정액법을 사용하여 상각됩니다.

각 자산별로 당사가 사용하고 있는 대표추정내용연수는 다음과 같습니다.

| 구 분     | 대표추정내용연수 | 구 분       | 대표추정내용연수 |
|---------|----------|-----------|----------|
| 건 물     | 15, 30 년 | 공구기구비품    | 5 년      |
| 구 축 물   | 15 년     | 차 량 운 반 구 | 5 년      |
| 기 계 장 치 | 5 년      |           |          |

매 보고기간말에 자산의 잔존가치와 경제적 내용연수를 검토하고 필요한 경우 조정을 하고 있습니다. 자산의 장부금액이 추정 회수가능액을 초과하는 경우 자산의 장부금액을 회수가능액으로 즉시 감소시키고 있습니다. 자산의 처분손익은 처분대가와 자산의 장부금액의 차이로 결정되며, 손익계산서의 기타영업수익·비용으로 표시하고 있습니다.

(10) 무형자산

1) 영업권

영업권은 취득시점에 취득하는 종속회사, 관계회사 및 조인트벤처의 순식별가능자산에 대한 당사의 지분에 해당하는 공정가치를 초과하여 지급한 대가에 해당하며 무형자산으로 계상하고 있습니다. 영업권은 상각하지 않으나 매년 손상검사를 하고 원가에서 손상차손누계액을 차감한 가액으로 표시하고 있습니다. 종속회사, 관계회사 및 조인트벤처의 지분 취득과 관련한 영업권은 종속회사, 관계회사 및 조인트벤처 투자에 포함되어 있습니다.

2) 자산화된 개발비

개발활동과 관련된 지출은 해당 개발계획의 결과가 새로운 제품의 개발이나 실질적 기능 향상을 위한 것이며 당사가 그 개발계획의 기술적, 상업적 달성가능성이 높고 소요되는 자원을 신뢰성있게 측정가능한 경우에만 자본화됩니다. 자본화된 개발 관련 지출에는 재료비, 직접 노무비와 관련 제조간접비 발생액을 합리적으로 배분한 금액을 포함하고 있습니다. 자본화

된 개발관련 지출은 누적상각액과 감액누적액을 차감하여 계상하고 있습니다. 개발비는 추정내용연수동안 정액법으로 상각되며 손익계산서에 비용으로 계상하고 있습니다. 이러한 요건을 만족하지 못하는 개발 관련 지출은 발생시 비용으로 인식하고 있습니다.

### 3) 회원권

회원권은 이를 이용할 수 있을 것으로 기대되는 기간에 대하여 예측가능한 제한이 없으므로 내용연수가 비한정인 것으로 보아 상각하지 않습니다.

### 4) 기타의 무형자산

특허권, 상표권 및 내부사용목적의 소프트웨어는 취득원가로 계상되며 5년 내지 10년의 추정내용연수동안 정액법으로 상각됩니다. 손상의 징후가 있는 경우 기타의 무형자산의 장부금액을 평가하여 동 금액이 회수가능액을 초과하는 경우 자산의 장부금액을 회수가능액으로 감소시키고 있습니다.

#### (11) 비금융자산의 손상

영업권과 같은 비한정내용연수를 가진 자산은 상각하지 않고 매년 손상검사를 실시하고 있습니다. 상각하는 자산의 경우는 장부금액이 회수가능하지 않을 수도 있음을 나타내는 환경의 변화나 사건이 있을 때마다 손상검사를 수행하고 있습니다. 손상차손은 회수가능액을 초과하는 장부금액만큼 인식하고 있습니다. 회수가능액은 순공정가치와 사용가치 중 큰 금액으로 결정하고 있습니다. 손상을 측정하기 위한 목적으로 자산은 별도로 식별 가능한 현금흐름을 창출하는 가장 하위 수준의 집단(현금창출단위)으로 그룹화하고 있습니다. 손상차손을 인식한 경우, 영업권 이외의 비금융자산은 매 보고기간 말에 손상차손의 환입가능성을 검토하고 있습니다.

#### (12) 차입금

차입금은 최초에 거래비용을 차감한 순공정가액으로 인식하며, 후속적으로 상각후원가로 표시하고 있습니다. 거래비용 차감 후 수취한 금액과 상환금액의 차이는 유효이자율법으로 상각하여 차입기간 동안 손익계산서에 인식하고 있습니다. 또한, 보고기간종료일 이후 12개월 이상 결제를 이연할 수 있는 무조건적인 권리가 있는 경우 비유동부채로 분류하며, 그렇지 않는 경우 유동부채로 분류하고 있습니다.

#### (13) 퇴직급여채무

당사는 확정급여제도를 운영하고 있습니다. 확정급여제도는 당사가 고정된 금액의 기여금을 별도 기금에 지급하는 퇴직연금제도인 확정기여제도를 제외한 모든 퇴직연금제도를 의미합니다. 일반적으로 확정급여제도는 나이, 근속연수나 급여수준 등의 요소에 의해 종업원이 퇴직할 때 지급받을 퇴직연금급여의 금액을 확정하고 있습니다.

확정급여제도와 관련하여 재무상태표에 계상된 부채는 보고기간말 현재 확정급여채무의 현재가치에 사외적립자산의 공정가치를 차감하고 미인식보험수리적손익 및 과거근무원가를 조정한 금액입니다. 확정급여채무는 매년 독립된 보험계리인에 의해 예측단위적립방식에따

라 산정됩니다. 확정급여채무의 현재가치는 급여가 지급될 통화로 표시하고 관련 퇴직급여 채무의 지급시점과 만기가 유사한 우량회사채의 이자율로 기대미래현금유입액을 할인하여 산정하고 있습니다.

보험수리적 가정의 변경 및 보험수리적 가정과 실제로 발생한 결과의 차이로 인해 발생하는 보험수리적손익 중 사외적립자산 공정가치의 10%와 확정급여부채의 현재가치 10% 중 큰 금액을 초과하는 금액은 종업원의 향후 예상 평균 잔존 근무연수에 걸쳐 손익으로 인식하고 있습니다.

#### (14) 충당부채 및 우발부채

과거사건의 결과로 존재하는 현재의 법적의무 또는 의제의무 이행을 위하여 경제적효익을 갖는 자원이 유출될 가능성이 높으며 그 의무의 이행에 소요되는 금액의 신뢰성 있는 추정이 가능한 경우 충당부채를 인식하고 있습니다.

충당부채로 인식하는 금액은 관련된 사건과 상황에 대한 불가피한 위험과 불확실성을 고려하여 현재의무를 보고기간말에 이행하기 위하여 소요되는 지출에 대한 최선의 추정치입니다. 화폐의 시간가치 효과가 중요한 경우 충당부채는 의무를 이행하기위하여 예상되는 지출액의 현재가치로 평가하고 있습니다.

또한 과거사건은 발생하였으나 불확실한 미래사건의 발생여부에 의해서 존재여부가 확인되는 잠재적인 의무가 있는 경우 또는 과거사건이나 거래의 결과 현재 의무가 존재하나 자원이 유출될 가능성이 매우 높지 않거나 당해 의무를 이행하여야 할 금액을신뢰성 있게 추정할 수 없는 경우 우발부채로 주석기재하고 있습니다.

#### (15) 리스

당사는 소유에 따른 실질적 위험과 효익을 모두 부담하고 있는 유형자산 리스는 금융리스로 분류하고 있습니다. 금융리스는 리스자산의 공정가치와 최소리스료의 현재가치 중 작은 금액을 리스기간개시일에 자본화하고 있습니다. 매년 지급되는 리스료는 매기 부채의 잔액에 대하여 일정한 기간이자율이 산출되도록 금융원가와 리스부채로배분하고 있습니다. 금융원가를 차감한 관련 임대 의무는 금융리스부채로 계상하고 있습니다. 금융원가인 이자요소는 각 기간 동안 부채의 잔액에 대하여 일정한 기간이자율이 산출되도록 리스기간동안 손익계산서에 반영하고 있습니다.

리스자산의 소유에 따른 위험 및 보상의 중요 부분이 리스제공자에게 귀속되는 리스의 경우 운용리스로 분류하고 있으며 재무상태표에 자산으로 인식하지 아니합니다. 운용리스료는 리스제공자에게서 받는 인센티브 차감 후 리스기간 동안 정액법으로 비용을 인식하고 있습니다.

#### (16) 파생상품

당사는 파생상품의 계약에 따라 발생된 권리와 의무를 공정가액으로 평가하여 자산과 부채로 계상하고, 동 계약으로부터 발생한 손익은 발생시점에 당기손익으로 인식하고 있습니다. 다만, 요건을 충족한 현금흐름위험회피와 해외사업장에 대한 순투자에 대한 위험회피금액은

자본항목으로 이연하고 있습니다.

### (17) 배당금

배당금은 당사의 주주에 의해 승인된 시점에 부채로 인식하고 있습니다.

### (18) 주식기준보상

당사는 임직원에게 부여된 주식선택권 부여일의 추정 공정가치로 인식하고 주식보상비용은 주식선택권의 예상권리소멸율을 반영하여 가득기간 동안 정액법으로 인식하고 있습니다. 당사는 블랙-숄즈 옵션가격결정모형을 사용하여 주식선택권의 공정가치를 결정하고 있습니다.

### (19) 수익인식

수익은 주로 당사의 통상적인 활동에서 발생하는 재화의 판매에 대하여 받았거나 받을 대가의 공정가액으로 구성되어 있습니다. 수익은 부가가치세, 반품, 리베이트 및 할인액을 차감한 순액으로 표시하며, 내부거래를 제거한 후의 금액으로 표시하고 있습니다.

당사는 수익금액을 신뢰성 있게 측정할 수 있고, 미래의 경제적 효익이 당사에 유입될 가능성이 높으며, 다음에서 설명하고 있는 당사의 활동별 특정 요건을 충족하는 경우에 수익으로 인식하고 있습니다. 수익금액은 판매와 관련한 우발상황이 해소되어야만 신뢰성 있게 측정이 가능합니다. 당사의 추정은 고객의 유형, 거래의 유형 및 개별 거래조건 등의 과거 자료를 바탕으로 하고 있습니다.

#### 1) 재화의 판매

당사는 제품 및 상품에 대하여 재화의 소유에 따른 중요한 위험과 보상이 이전된 시점에 수익으로 인식하고 있습니다.

수익은 과거에 축적된 경험에 근거하여 판매시점에 과거의 경험에 근거하여 추정한 수량 및 가격할인과 반품금액을 차감한 순액으로 인식하고 있습니다.

#### 2) 용역의 제공

용역제공거래에 대하여는 진행기준에 의하여 수익을 인식하고 있으며, 진행률은 총예정원가에 대한 실제누적발생원가의 비율에 따라 산정하고 있습니다.

#### 3) 이자수익

이자수익은 시간의 경과에 따라 유효이자율법에 의하여 인식하고 있습니다. 채권 손상이 발생하는 경우 당사는 채권금액의 장부금액을 회수가가능액(미래 예상현금흐름을금융자산의 최초 유효이자율로 할인한 금액)까지 감액하며, 시간의 경과에 따라 증가하는 부분은 이자수익으로 인식하고 있습니다. 손상채권에 대한 이자수익은 최초 유효이자율에 의하여 인식하고 있습니다.

#### 4) 로열티수익

로열티 수익은 계약의 실질에 따라 발생기준에 의하여 인식하고 있습니다.

#### 5) 배당금수익

배당금수익은 배당금을 받을 권리가 확정되는 시점에 인식하고 있습니다.

#### (20) 정부보조금

정부보조금은 보조금의 수취와 정부보조금에 부가된 조건의 준수에 대한 합리적인 확신이 있을 때 공정가치로 인식됩니다.

수익과 관련된 정부보조금은 이연하여 정부보조금의 교부 목적과 관련된 수익 또는 비용과 대응될 수 있는 기간에 손익계산서에 인식하고 있습니다. 한편, 특정 자산의 취득과 관련된 화폐성 정부보조금은 이연수익으로 표시하고, 정부보조금 관련 이연 수익은 관련 자산의 내용연수 동안 상각하여 수익으로 인식하고 있습니다

#### (21) 법인세비용 및 이연법인세

당사는 자산과 부채의 장부금액과 세무기준액의 차이로 인해 발생하는 일시적 차이에 대해 자산부채법을 적용하여 이연법인세를 인식하고 있습니다. 다만, 사업결합 이외의 거래에서 자산, 부채를 최초로 인식할 때 발생하는 이연법인세자산과 부채는 그거래가 회계이익이나 과세소득에 영향을 미치지 않는다면 인식하지 아니하고 있습니다. 이연법인세는 관련 이연 법인세자산이 실현되고 이연법인세부채가 결제될 때 적용될 것으로 예상되는 보고기간말에 제정되었거나 실질적으로 제정될 세율과 세법을 적용하여 인식하고 있습니다.

이연법인세자산은 차감할 일시적 차이가 사용될 수 있는 미래 과세소득의 발생가능성이 높은 경우에 인식하고 있습니다.

이연법인세자산과 부채는 당기법인세자산과 당기법인세부채를 상계할 수 있는 법적으로 집행가능한 권리를 가지고 있고, 이연법인세자산과 부채가 동일한 과세당국에 의해서 부과되는 법인세와 관련이 있거나 과세대상기업은 다르지만, 당기법인세 부채와 자산을 순액으로 결제할 의도가 있거나, 유의적인 금액의 이연법인세 부채가 결제되거나 이연법인세 자산이 회수될 미래의 각 회계기간마다 자산을 실현하는 동시에 부채를 결제할 의도가 있는 경우에 상계합니다.

## (22) 주당이익

기본주당이익은 주주에게 귀속되는 손익계산서상 당기순이익을 보고기간 동안의 당사의 가중평균 유통보통주식수로 나누어 산정한 것입니다.

희석주당이익은 주주에게 귀속되는 손익계산서상 당기순이익을 보고기간 동안의 당사의 가중평균 유통보통주식수와 가중평균 잠재적 희석증권주식수로 나누어 산정한 것입니다. 잠재적 희석증권은 희석효과가 발생하는 경우에만 희석주당이익의 계산에 반영됩니다.

## (23) 부문별 보고

영업부문은 당사의 경영진에게 보고되는 보고자료와 동일한 방식으로 보고되고 있습니다. 당사의 경영진은 영업부문에 배부될 자원과 영업부문의 성과를 평가하는데 책임이 있습니다

## 나. 중요한 회계적 추정과 가정

중요한 추정 및 가정은 역사적인 경험과 합리적으로 발생가능하다고 판단되는 미래의 사건에 대한 기대를 포함하는 여러 요인들에 근거하여 계속적으로 평가되고 있습니다. 이러한 정의를 근거로 산출된 회계추정치는 실제 발생결과와 일치하지 않을 수 있습니다. 현재 계상된 자산과 부채의 장부가액을 다음 회계기간에 중요하게 변동시킬 수 있는 유의적인 위험을 포함하고 있는 회계추정과 가정은 다음과 같습니다.

### (1) 수익인식

당사는 설치등의 서비스에 대하여 진행기준을 사용하고 있습니다. 진행기준에서는 당사가 총발생예정원가에 대한 실제발생원가의 비율을 추정하도록 합니다. 현재의 수익은 프로젝트 초기의 변동성, 프로젝트 수행범위의 변동, 원가의 변동, 공기의 변동 및 고객의 계획변경과 관련 요소들에 의하여 변동될 수 있습니다.

### (2) 판매보증충당금

당사는 관련 수익을 인식하는 때에 제품에 대한 보증을 제공하고 있습니다. 당사는 매 보고기간 말에 미래와 현재의 보증의무를 제공하는데 필요하다고 판단되는 최선의 추정치를 기준으로 보증충당부채를 충당하고 있습니다. 복잡한 기술을 사용한 새로운 제품을 계속해서 출시하고 있으며 해당지역의 관계법령 및 관행에 따라 미래의 회계기간에 추가적인 충당금을 설정하도록 변경될 수 있습니다.

### (3) 영업권의 손상

당사는 매년 영업권의 손상 발생여부에 대한 손상검사를 수행하고 있습니다. 현금창출단위의 회수가능가액은 사용가치의 계산에 근거하여 산출됩니다. 이러한 계산과정은 회계추정을 요구하고 있습니다.

## 다. 한국채택국제회계기준으로의 전환

당사의 2010년 12월 31일에 종료하는 회계기간에 대한 재무제표는 2010년 1월 1일을 한국채택국제회계기준의 채택일로 하여 한국채택국제회계기준에 따라 작성되었습니다. 비교표시된 2009년 12월 31일 현재의 재무상태표는 한국채택국제회계기준 이전의 회계기준에 따라 작성되었으나, 2009년 1월 1일을 한국채택국제회계기준의 전환일로 하고 기업회계기준서 제1101호 '한국채택국제회계기준의 최초채택'을 적용하여 재작성되었습니다.

### (1) 회계정책의 주요 차이

당사가 선택한 한국채택국제회계기준 하의 회계정책과 한국채택국제회계기준 이전의 회계기준 하의 회계정책간의 주요한 차이는 다음과 같습니다.

| 구분                        | 한국채택회계기준의 회계정책   | 과거 회계기준의 회계정책  |
|---------------------------|--|--|
| 재무제표의 구성                  | 재무상태표, 손익계산서, 포괄손익계산서, 현금흐름표, 자본변동표 및 주석으로 구성되며 연결재무제표를 기본으로 함   | 대차대조표, 손익계산서, 이익잉여금처분계산서, 현금흐름표, 자본변동표 및 주석으로 구성되며 별도재무제표를 기본으로 함                      |
| 종업원 급여                    | 보고기간종료일 현재의 확정급여채무의 현재가치에서 사외적립자산의 공정가치를 차감하고 미인식 과거근무원가를 조정함. 확정급여채무는 독립된 보험계리인에 의하여 보험수리적 가정을 이용하여 평가됨 | 임직원 퇴직금지급규정에 따라 보고기간종료일 현재 1년 이상 근속한 전임직원이 일시에 퇴직할 경우에 지급하여야 할 퇴직금 총추계액을 퇴직급여충당부채로 계상함 |
| 무형자산                      | 개발활동과 관련하여 발생한 지출 중 특정요건을 충족하는 경우에 무형자산으로 인식함  | 개발활동과 관련하여 발생한 지출을 당기비용으로 인식함  |
| 사업결합으로 취득하는 영업권 또는 영가매수차익 | 영업권 또는 영가매수차익을 상각 또는 환입하지 않으며 영업권에 대하여는 매년 손상검사를 수행하고 영가매수차익은 당기손익으로 인식함                                 | 영업권 또는 영가매수차익을 최초 발생연도부터 5년동안 정액법으로 상각 또는 환입함  |
| 금융자산 양도                   | 금융기관에 양도한 금융자산의 소유에 따른 위험과 보상을 대부분 보유하고 있는 경우 금융자산을 제거하지 않고 금융부채로 인식함                                    | 금융자산을 금융기관에 양도하는 경우 금융자산에 대한 통제권을 이전한 것으로 보아 매각거래로 인식함                                 |



|                    |   |  |
|--------------------|---|--|
| 이연법인세 자산 또는 부채의 표시 | 모든 이연법인세자산 또는 부채는 비유동 항목으로 분류함. 또한 종속회사 등에 대한 투자자산의 장부가액과 세무가액의 차이인 일시적차이의 소멸방법에 따라 이연법인세 자산(부채)를 인식함 | 관련된 자산 또는 부채 항목의 대차대조표 분류에 따라 유동자산(부채) 또는 비유동 자산(부채)로 분류 및 비관련항목의 경우 예상 소멸시기에 따라 유동 및 비유동항목으로 구분표시함. 또한 종속회사 등에 대한 투자자산의 장부가액과 세무가액의 차이인 일시적차이에 대하여 하나의 일시적 차이로 보아 이연법인세자산(부채)의 인식 여부를 판단함 |
| 연결대상 기업의 변동        | 다른 회사의 재무 및 영업 정책을 결정할 수 있는 능력이 있는 모든 회사를 연결대상 종속회사로 판단하며 일반적으로 과반수의 결권을 보유하고 있는 경우를 종속회사로 판단함        | 주식회사가 다른 회사의 의결권있는 주식 또는 출자지분의 100분의 50을 초과하여 소유 또는 다른 회사의 의결권있는 주식 등의 100분의 30을 초과하여 소유하면서 당해 다른 회사의 최대출자자인 경우 등 외감법 제 1조의2제2호에서 규정하는 지배, 종속관계에 있는 회사를 종속회사로 판단함                          |

### 1) 한국채택국제회계기준의 최초채택

당사가 다른 한국채택국제회계기준서에 대한 면제조항으로 선택적으로 적용한 사항은 다음과 같습니다.

- 사업결합: 전환일 이전에 발생한 사업결합거래에 대해 기업회계기준서 제1103호 '사업결합'의 규정을 소급하여 적용하지 아니함
- 간주원가로서의 공정가치: 당사는 전환일에 토지의 공정가치를 측정하여 이를 간주원가로 사용하였으며, 공정가치의 평가는 독립적인 제3자와의 거래조건에 따른 최근 시장거래에 근거하여 독립된 평가기관이 수행함
- 전환일에 별도재무제표상 종속회사, 관계회사 및 조인트벤처에 대한 투자자산에 대하여 한국채택국제회계기준 이전의 회계기준에서 계상된 장부가액을 간주원가로 적용함
- 종업원급여: 보험수리적손익에 대하여 범위접근법을 채택하였으나 전환일에 누적된 보험수리적손익을 모두 인식함

### 2) 종속회사 등에 대한 투자자산

당사는 한국채택국제회계기준 이전의 회계기준에 따른 별도재무제표에서 종속회사 등에 대한 투자자산에 대하여 지분법을 적용하였으나, 한국채택국제회계기준에 따른 별도재무제표를 작성하는 경우 종속회사, 관계회사 및 조인트벤처에 대한 투자자산을 원가법을 적용하기로 선택하였습니다.

### 3) 종업원급여

당사는 한국채택국제회계기준 이전의 회계기준에 의하여 임직원 퇴직금 지급규정에 따라 보고기간종료일 현재 1년 이상 근속한 전 임직원이 일시에 퇴직할 경우에 지급하여야 할 퇴직금 총 추계액을 퇴직급여충당부채로 설정하였으나, 한국채택국제회계기준에서는 보험수리적 방법에 따라 퇴직급여채무를 계상하였습니다.

#### 4) 무형자산

당사는 한국채택국제회계기준 이전의 회계기준에 따라 개발활동과 관련하여 발생한 지출을 당기 비용으로 인식하였으나, 한국채택국제회계기준에서는 개발활동과 관련하여 발생한 지출 중 특정요건을 충족하는 경우에는 무형자산으로 인식합니다.

#### 5) 사업결합으로 취득하는 영업권 또는 염가매수차익

당사는 한국채택국제회계기준 이전의 회계기준에 따라 사업결합으로 취득하는 영업권 또는 염가매수차익을 최초 발생연도부터 5년동안 정액법으로 상각 또는 환입하였습니다. 한국채택국제회계기준에서는 영업권 또는 염가매수차익을 상각 또는 환입하지 않으며, 영업권에 대해서는 매년 손상검사를 수행하고 염가매수차익은 당기손익으로 인식합니다.

(주) 한국채택국제회계기준 이전의 회계기준의 부의 영업권을 한국채택국제회계기준에서는 염가매수차익이라 함

#### 6) 금융자산 양도

당사는 매출채권 등 금융자산을 금융기관에 양도하는 경우 한국채택국제회계기준 이전의 회계기준에 따라 당사가 금융자산에 대한 통제권을 이전한 것으로 보아 매각거래로 인식하고 있었으나, 한국채택국제회계기준에서는 금융기관에 양도한 금융자산의 소유에 따른 위험과 보상을 대부분 보유하고 있는 경우 금융자산을 제거하지 않고 금융부채로 인식합니다.

#### 7) 이연법인세

당사는 한국채택국제회계기준 이전의 회계기준에 따라 이연법인세자산 및 이연법인세부채를 관련된 항목의 재무상태표상의 분류에 따라 유동·비유동으로 구분하며, 재무상태표상 항목과 관련되지 않은 경우에는 예상 소멸시기에 따라 유동·비유동 항목으로 구분 표시하였습니다. 한국채택국제회계기준에서는 이연법인세자산 및 이연법인세부채는 비유동 항목으로 표시하여야 합니다.

또한 당사는 한국채택국제회계기준 이전의 회계기준에 따라 종속회사 등에 대한 투자자산의 장부가액과 세무가액의 차이인 일시적차이에 대해 하나의 일시적차이로 보아 이연법인세자산 또는 이연법인세부채의 인식여부를 판단하였으나, 한국채택국제회계기준에서는 일시적차이의 소멸방법에 따라 전환일 시점의 이연법인세자산 또는 이연법인세부채를 인식합니다.

한편, 당사는 별도재무제표를 작성하는 경우 종속회사 등에 대한 투자자산에 대하여 원가법을 적용하기로 선택하였는 바, 전환일 시점 이후 종속회사 등에 대한 투자자산과 관련된 이연법인세자산 또는 이연법인세부채의 변동은 없습니다.

(2) 당사의 재무상태, 경영성과 및 현금흐름에 미치는 영향

1) 2009년 1월 1일 (전환일) 현재 재무상태 조정내역

(단위 : 백만원)

| 구분                                 | 자산          | 부채          | 자본         |
|------------------------------------|-------------|-------------|------------|
| 한국채택국제회계기준 이전의 회계기준                | 72,519,221  | 14,405,730  | 58,113,491 |
| 조정사항:                              |             |             |            |
| 토지재평가(*)                           | 3,816,293   | 927,141     | 2,889,152  |
| 금융자산 양도                            | 3,488,144   | 3,488,144   | -          |
| 개발비 자산화                            | 200,478     | -           | 200,478    |
| 확정급여채무에 대한 보험수리적평가<br>및 종업원 누적유급휴가 | -           | 202,971     | (202,971)  |
| 투자지분에 대한 이연법인세 및 비유동<br>분류·상계      | (1,366,927) | (1,301,784) | (65,143)   |
| 조정사항에 따른 법인세효과                     | -           | 13          | (13)       |
| 조정액 합계                             | 6,137,988   | 3,316,485   | 2,821,503  |
| 한국채택국제회계기준                         | 78,657,209  | 17,722,215  | 60,934,994 |

(\*) 상기의 금액은 이연법인세 효과를 포함한 금액입니다.

2) 2009년 12월 31일 현재 재무상태 및 경영성과 조정내역

(단위 : 백만원)

| 구분                                  | 자산          | 부채          | 자본          | 총포괄손익       |
|-------------------------------------|-------------|-------------|-------------|-------------|
| 한국채택국제회계기준 이전의 회계기준                 | 86,024,154  | 19,199,443  | 66,824,711  | 9,116,540   |
| 조정사항:                               |             |             |             |             |
| 토지재평가(*)                            | 3,804,404   | 924,525     | 2,879,879   | (9,273)     |
| 금융자산 양도                             | 3,579,760   | 3,579,760   | -           | -           |
| 개발비 자산화                             | 214,451     | -           | 214,451     | 13,973      |
| 확정급여채무에 대한 보험수리적<br>평가 및 종업원 누적유급휴가 | -           | 175,702     | (175,702)   | 27,269      |
| 투자지분에 대한 이연법인세 및 비유동<br>분류·상계       | (854,084)   | (1,033,936) | 179,852     | 253,535     |
| 지분법 취소 및 배당금 수익                     | (3,159,331) | -           | (3,159,331) | (3,095,399) |
| 조정사항에 따른 법인세효과                      | -           | 9,394       | (9,394)     | (9,381)     |
| 조정액 합계                              | 3,585,200   | 3,655,445   | (70,245)    | (2,819,276) |
| 한국채택국제회계기준                          | 89,609,354  | 22,854,888  | 66,754,466  | 6,297,264   |

(\*) 상기의 금액은 이연법인세 효과를 포함한 금액입니다.

### 3) 2009년 현금흐름 조정내역

한국채택국제회계기준에 따라 한국채택국제회계기준 이전의 회계기준에 따르면 별도 표시 되지 않았던 이자의 수취, 이자의 지급, 배당금수입, 법인세부담액을 현금흐름표상에 별도로 표시하기 위하여 관련 수익(비용) 및 관련 자산(부채)에 대한 현금흐름내역을 조정하였습니다. 한국채택국제회계기준에 따라 표시한 현금흐름표와 한국채택국제회계기준 이전의 회계 기준에 따라 표시한 현금흐름표 사이에 그 밖의 중요한 차이는 없습니다.

## IV. 감사인의 감사의견 등

### 1. 감사인에 관한 사항

삼일회계법인은 당사의 제41기, 제42기 감사와 제43기 3분기 검토를 수행하였습니다. 감사 관련하여 제41기, 제42기에 대한 감사의견은 적정이며 제43기 3분기 검토결과 재무제표가 한국채택국제회계기준 제1034호(중간재무보고)에 따라 중요성의 관점에서 공정하게 표시하지 않은 사항이 발견되지 아니하였습니다.

당사의 종속회사는 제43기 3분기말 현재 147개(지분법 제외)이며, 당기중에 감사인을 변경한 경우는 없습니다. 2011년 3분기 중 신규 설립 또는 지분인수된 종속회사 중 SVIC20호 신기술투자조합의 감사인은 Deloitte이며, 그 외 종속회사의 감사인은 PWC입니다.

<제43기 3분기 검토일정> .

| 구 분 | 사전검토             | 분기검토              |
|-----|------------------|-------------------|
| 연 결 | 2011.9.19 ~ 9.28 | 2011.10.5 ~ 10.28 |
| 개 별 | 2011.9.19 ~ 9.28 | 2011.10.5 ~ 10.28 |

[감사용역 체결 현황]

(단위 : 백만원)

| 사업연도        | 감사인    | 내 용                                 | 보수    | 총소요시간  |
|-------------|--------|-------------------------------------|-------|--------|
| 제43기<br>3분기 | 삼일회계법인 | 별도 및 연결 분·반기 재무제표 검토                | 1,705 | 20,300 |
| 제42기        | 삼일회계법인 | 분·반기 재무제표 검토<br>별도 및 연결 재무제표에 대한 감사 | 3,605 | 44,500 |
| 제41기        | 삼일회계법인 | 분·반기 재무제표 검토<br>별도 및 연결 재무제표에 대한 감사 | 3,159 | 40,500 |

당사의 감사인인 삼일회계법인은 회계감사 용역외에 하기 내용의 비감사용역을 수행하였으며, 당사는 용역의 대가로 3분기 누계 5,468백만원을 지급하였습니다.

| 사업연도        | 계약체결일     | 용역내용              | 용역수행기간            | 보수    | 비고    |
|-------------|-----------|-------------------|-------------------|-------|-------|
| 제43기<br>3분기 | 2011년 1월  | 법인설립 및 인수관련 자문업무  | 2011.01 - 2011.06 | 884   |       |
|             | 2011년 1월  | 관세 등 관련 자문업무      | 2011.01 - 2011.09 | 2,218 |       |
|             | 2011년 1월  | IP관련 자문업무         | 2011.01 - 2011.09 | 650   |       |
|             | 2011년 4월  | 프로세스 개선 자문업무      | 2011.04 - 2011.09 | 900   |       |
|             |           | 기타                |                   | 816   |       |
|             | 소 계       |                   |                   |       | 5,468 |
| 제42기        | 2009년 04월 | 내부컨설팅트교육          | 2010.01 - 2010.11 | 250   |       |
|             | 2008년 01월 | 국제회계기준관련 자문업무     | 2010.01 - 2010.12 | 200   |       |
|             | 2009년 12월 | 세무자문업무            | 2010.01 - 2010.12 | 1,049 |       |
|             | 2005년 12월 | 해외 재무프로세스 통합 자문업무 | 2010.01 - 2010.12 | 1,208 |       |
|             | 2010년 06월 | IP관련 자문업무         | 2010.06           | 969   |       |
|             | 2010년 08월 | 글로벌 재무실사관련 자문업무   | 2010.10 - 2010.12 | 1,590 |       |
|             |           | 기 타               |                   | 695   |       |
|             | 소 계       |                   |                   |       | 5,961 |
| 제41기        | 2008년 12월 | 세무자문업무            | 2009.01 - 2009.12 | 195   |       |
|             | 2008년 01월 | 국제회계기준관련 자문업무     | 2009.01 - 2009.12 | 980   |       |
|             | 2009년 04월 | 전사적위험관리체제자문업무     | 2009.04 - 2009.12 | 1,152 |       |
|             | 2005년 12월 | 해외 재무프로세스 통합 자문업무 | 2009.01 - 2009.12 | 2,272 |       |
|             |           | 기 타               |                   | 83    |       |
|             | 소 계       |                   |                   |       | 4,682 |

## V. 이사의 경영진단 및 분석의견

- 작성지침에 따라 분/반기 보고서에서는 이사의 경영진단 및 분석의견을 기재하지 않습니다.(기말 사업보고서에 기재예정)

## VI. 이사회 등 회사의 기관 및 계열회사에 관한 사항

### 1. 이사회에 관한 사항

#### 가. 이사회 구성 개요

2011년 9월 30일 및 보고서 제출일 현재 당사의 이사회는 사내이사 3인, 사외이사 4인으로 총 7인의 이사로 구성되어 있습니다. 이사회 내에는 경영위원회, 감사위원회, 사외이사 후보 추천위원회, 내부거래위원회, 보상위원회 등 5개의 소위원회가 설치되어 운영중입니다.

#### 나. 중요의결사항 등

| 회차 | 개최일자     | 의안내용  | 가결<br>여부 | 사외이사 |     |     |     |
|----|----------|---|----------|------|-----|-----|-----|
|    |          |   |          | 윤동민  | 이재웅 | 이인호 | 박오수 |
| 1차 | '11.1.3  | ① 삼성광주전자(주)와의 합병보고 및<br>공고 결의의 건  | 가결       | 찬성   | 찬성  | 찬성  | 찬성  |
|    |          | ② 성균관대 반도체시스템공학과 산학협약<br>추진의 건  | 가결       | 찬성   | 찬성  | 찬성  | 찬성  |
| 2차 | '11.1.28 | ① 제42기 재무제표 및 영업보고서 승인의 건   | 가결       | 찬성   | 찬성  | 찬성  | 찬성  |
|    |          | ② 2011년 경영계획 승인의 건<br>※ 보고사항<br>① 내부회계관리제도 운영실태 보고의 건<br>② 내부회계관리제도 운영실태 평가보고의 건  | 가결       | 찬성   | 찬성  | 찬성  | 찬성  |
| 3차 | '11.2.22 | ① 제42기 정기주주총회 소집결정의 건   | 가결       | 찬성   | 찬성  | 찬성  | 찬성  |
|    |          | ② 제42기 정기주주총회 회의 목적사항 결의의 건<br>- 보고사항 : ① 감사보고 ② 영업보고<br>- 제1호 : 제42기 대차대조표, 손익계산서<br>및 이익잉여금처분계산서(안)<br>승인의 건<br>- 제2호 : 이사 보수한도 승인의 건 | 가결       | 찬성   | 찬성  | 찬성  | 찬성  |
| 4차 | '11.3.18 | ① 이사 업무위촉의 건  | 가결       | 찬성   | 찬성  | 찬성  | 찬성  |
|    |          | ② 삼성모바일디스플레이 유상증자 참여의 건   | 가결       | 찬성   | 찬성  | 찬성  | 찬성  |
|    |          | ③ 삼성문화재단 기부금 출연의 건  | 가결       | 찬성   | 찬성  | 찬성  | 찬성  |
| 5차 | '11.4.29 | ① 제43기 1/4분기 재무제표 및 분기보고서 승인의 건   | 가결       | 찬성   | 찬성  | 찬성  | 찬성  |
|    |          | ② 중국 합자법인 설립 및 투자의 건 (변경사항 승인)  | 가결       | 찬성   | 찬성  | 찬성  | 찬성  |
|    |          | ③ 삼성메디슨(주) 지분 추가 인수의 건  | 가결       | 찬성   | 찬성  | 찬성  | 찬성  |
| 6차 | '11.5.27 | ① 태양전지 사업 매각 추진의 건  | 가결       | 찬성   | 찬성  | 찬성  | 찬성  |
|    |          | ② 삼성생명 퇴직연금 납부의 건   | 가결       | 찬성   | 찬성  | 찬성  | 찬성  |
|    |          | ③ 삼성생명공익재단 기부금 출연의 건  | 가결       | 찬성   | 찬성  | 찬성  | 찬성  |



|    |           |                                     |    |    |    |    |    |
|----|-----------|-------------------------------------|----|----|----|----|----|
| 7차 | '11.7.28  | ① 제43기 상반기 재무제표, 반기보고서 및 중간배당 승인의 건 | 가결 | 찬성 | 찬성 | 찬성 | 찬성 |
|    |           | ② 수익증권 거래한도 연장의 건                   | 가결 | 찬성 | 찬성 | 찬성 | 찬성 |
|    |           | ③ 손해보험 가입의 건                        | 가결 | 찬성 | 찬성 | 찬성 | 찬성 |
|    |           | ④ 삼성바이오로직스(주) 유상증자 참여의 건            | 가결 | 찬성 | 찬성 | 찬성 | 찬성 |
| 8차 | '11.9.15  | ① SMD(주)와 건축물 매각계약 체결의 건            | 가결 | 찬성 | 찬성 | 찬성 | 찬성 |
| 9차 | '11.10.28 | ① 제43기 3/4분기 재무제표, 분기보고서 승인의 건      | 가결 | 찬성 | 불참 | 찬성 | 찬성 |
|    |           | ② 삼성생명 퇴직연금 납부의 건                   | 가결 | 찬성 | 불참 | 찬성 | 찬성 |
|    |           | ③ 특수관계인과의 거래 승인의 건                  | 가결 | 찬성 | 불참 | 찬성 | 찬성 |
|    |           | ④ 신기술사업 투자조합 가입의 건                  | 가결 | 찬성 | 불참 | 찬성 | 찬성 |
|    |           | ⑤ 리빙프라자(주) 유상증자 참여의 건               | 가결 | 찬성 | 불참 | 찬성 | 찬성 |

## 다. 이사회내의 위원회

### (1) 이사회내의 위원회 구성현황

| 위원회명    | 구성      | 성명            | 설치목적 및 권한사항 | 비고 |
|---------|---------|---------------|-------------|----|
| 경영위원회   | 사내이사 2명 | 최지성, 윤주화      | 하단 기재내용 참조  |    |
| 내부거래위원회 | 사외이사 3명 | 이재웅, 이인호, 박오수 | 하단 기재내용 참조  |    |
| 보상위원회   | 사외이사 3명 | 박오수, 윤동민, 이재웅 | 하단 기재내용 참조  |    |

※ 감사위원회와 사외이사후보추천위원회는 기업공시서식 작성기준에 따라 제외하였습니다.

#### □ 경영위원회

- 설치목적 : 업무수행의 전문성과 효율성을 높이기 위하여 정관 또는 이사회내의 규정 및 결의에 따라 이사회가 위임한 사안을 심의,결의 하고 그 결과를 이사회에 보고함
- 권한사항  
경영위원회는 다음 사안에 대해 심의하고 결의함

1. 경영일반에 관한 사항
  - 1) 회사의 연간 또는 중장기 경영방침 및 전략
  - 2) 주요 경영전략
  - 3) 사업계획·사업구조 조정 추진
  - 4) 해외 지점·법인의 설치, 이전 및 철수
  - 5) 해외업체와의 전략적 제휴 등 협력추진
  - 6) 국내외 자회사 매입 또는 매각
  - 7) 기타 주요 경영현황
  - 8) 지점, 사업장의 설치 및 이전, 폐지
  - 9) 지배인의 선임 또는 해임
  - 10) 최근사업년도 생산액의 5%이상 생산중단, 폐업
  - 11) 자기자본 0.5%이상 기술도입계약 체결 및 기술이전, 제휴

- 12) 자기자본 0.5%이상 신물질, 신기술관련 특허권 취득, 양수, 양도계약
- 13) 최근사업년도 매출액의 5%이상 상당 제품수거, 파기
- 14) 최근사업년도 매출액의 5%이상 상당 단일계약 체결
- 15) 최근사업년도 매출액의 5%이상 상당 단일판매 대행 또는 공급계약 체결 또는 해지
- 16) 조직의 운영에 관한 기본원칙
- 17) 급여체계, 상여 및 후생제도의 기본원칙의 결정 및 변경
- 18) 명의개서 대리인의 선임, 해임 및 변경
- 19) 주주명부폐쇄 및 기준일 설정에 관한 사항
- 20) 업무추진 및 경영상 필요한 세칙의 제정
- 21) 건별 500억원 이상의 기부금. 단, 특수관계인 기부는 10억원 이상 100억원 미만

## 2. 채무등에 관한 사항

- 1) 500억원 이상 자기자본 2.5%미만 상당 타법인 출자, 처분
- 2) 500억원 이상 자기자본 2.5%미만 상당 해외 직접투자
- 3) 100억원 이상 자기자본 2.5%미만 상당 신규 담보제공 또는 신규 채무보증(기간 연장은 제외함)
  - 담보 : 타인을 위하여 담보를 제공하는 경우에 한함.
  - 채무보증 : 입찰, 계약, 하자, 차액보증 등의 이행보증과 납세보증은 제외함.
- 4) 100억원 이상 자기자본 5%미만 상당 신규 차입계약 체결 (기간 연장은 제외함)
- 5) 내부거래의 승인
 

내부거래라 함은 독점규제 및 공정거래에 관한 법률상의 특수관계인을 상대방으로 하거나 특수관계인을 위하여 10억원 이상 100억원 미만 상당의 자금(가지급금, 대여금 등), 유가증권(주식, 회사채 등) 또는 자산(부동산, 무채재산권 등)을 제공하거나 거래하는 행위
- 6) 사채발행
- 7) 100억원 이상의 부동산 취득 및 처분. 단, 제3자와의 거래로 인한 경우에 한함
- 8) 주요 시설투자 등 대표이사가 필요하다고 인정하는 사항

## 3. 기타 이사회에서 위임한 사항 또는 이사회에 권한에 속하는 사항 중 이사회 규정에 따라 이사회에 부의할 사항으로 명시된 사항과 다른 위원회에 위임한 사항을 제외한 일체의 사항

### □ 내부거래위원회

- 설치목적 : 공정거래 자율준수 체제 구축을 통해 회사 경영의 투명성을 한 층 제고하기 위함
- 권한사항
  - o 내부거래 보고 청취권
    - 계열사와의 내부거래 현황에 대해 보고받을 수 있음
    - ※ 100억원 이상 거래는 사전 심의하고, 100억원 미만 거래에 대해서는

중요한 거래에 한하여 사전 심의 및 의결함

- o 내부거래 직권조사 명령권
- o 내부거래 시정 조치 건의권

□ 보상위원회

- 설치목적 : 이사보수 결정과정의 객관성, 투명성 확보를 제고하기 위함
- 권한사항
  - o 주주총회에 제출할 등기이사 보수의 한도
  - o 등기이사에 대한 보상체계
  - o 기타 이사회에서 위임한 사항

(2) 이사회내의 위원회 활동내역

※ 감사위원회와 사외이사후보추천위원회는 기업공시서식 작성기준에 따라 제외하였습니다.

□ 경영위원회

| 위원회명      | 개최일자     | 의안내용   | 가결여부                       | 사외이사의 성명<br>출석을 및 찬반여부 |
|-----------|----------|--|----------------------------|------------------------|
| 경영<br>위원회 | '11.1.17 | ① 택지분양의 건<br>② 해외법인 청산의 건<br>③ 해외법인 지급보증의 건  | 가결<br>가결<br>가결             | 사내이사로 구성               |
|           | '11.2.21 | ① 메모리 Fab 투자의 건<br>② 16라인 마감 투자의 건<br>③ 합작법인 설립 참여의 건<br>④ 해외법인 지급보증의 건                        | 가결<br>가결<br>가결<br>가결       |                        |
|           | '11.3. 7 | ① LCD 라인 증설 투자의 건  | 가결                         |                        |
|           | '11.3.28 | ① 경영위원회 위원장 선임의 건  | 가결                         |                        |
|           | '11.4.11 | ① FAB 전환공사의 건<br>② 감자의 건<br>③ 임원배상책임보험 갱신의 건<br>④ 해외법인 지급보증의 건                                 | 가결<br>가결<br>가결<br>가결       |                        |
|           | '11.4.16 | ① 사업 매각 및 지분 출자의 건   | 가결                         |                        |
|           | '11.4.25 | ① 라인 설비 및 메모리 FAB 투자의 건<br>② 지분 인수 및 합자계약 체결의 건<br>③ 연구소 신축 투자의 건<br>④ 부지 매입의 건<br>⑤ 기부금 출연의 건 | 가결<br>가결<br>가결<br>가결<br>가결 |                        |
|           | '11.5.23 | ① 설계도면 매각의 건<br>② 기부금 출연의 건<br>③ 주식 매각의 건  | 가결<br>가결<br>가결             |                        |
|           | '11.6.10 | ① 라인 설비 투자의 건  | 가결                         |                        |

|           |   |  |
|-----------|---|--|
|           | ② 주주명부 폐쇄의 건  | 가결   |
| '11.6.20  | ① 업체 인수의 건<br>② 지분 매입의 건<br>③ 지분 매각의 건  | 가결<br>가결<br>가결                               |
| '11.7.14  | ① FAB 투자의 건<br>② 임대차 계약 체결의 건<br>③ 임대차 계약 체결의 건<br>④ 임대차 계약 체결의 건<br>⑤ 법인 자본금 증자 참여의 건<br>⑥ 기금 출연의 건<br>⑦ 법인 자본금 증자 참여의 건<br>⑧ 임대차 계약 체결의 건 | 가결<br>가결<br>가결<br>가결<br>가결<br>가결<br>가결<br>가결 |
| '11.7.25  | ① 특허 계약 체결의 건   | 가결   |
| '11.8.26  | ① S.LSI 시설 투자의 건<br>② 부지 매입의 건  | 가결<br>가결                                     |
| '11.9.26  | ① 메모리 투자의 건<br>② LCD 투자 변경의 건<br>③ 지분 매입의 건<br>④ 연구소 법인 전환의 건<br>⑤ 해외법인 지급보증의 건<br>⑥ 기부금 출연의 건  | 가결<br>가결<br>가결<br>가결<br>가결<br>가결             |
| '11.10.24 | ① 합자법인 세대 변경의 건<br>② 해외법인 설립의 건   | 가결<br>가결                                     |
| '11.10.28 | ① 지분 매각의 건  | 가결   |
| '11.11. 2 | ① 지분 인수의 건  | 가결   |
| '11.11.14 | ① FAB 투자의 건<br>② S.LSI 시설 투자의 건<br>③ 부지 매입의 건<br>④ 임대차 계약 체결의 건<br>⑤ 주차타워 신축의 건<br>⑥ 기부금 출연의 건  | 가결<br>가결<br>가결<br>가결<br>가결<br>가결             |

□ 내부거래위원회

| 위원회<br>명        | 개최일<br>자  | 의안내용  | 가결여부 | 사외이사의 성명         |                       |                       |
|-----------------|-----------|---|------|------------------|-----------------------|-----------------------|
|                 |           |   |      | 이재웅<br>(출석률:88%) | 박오수<br>(출석률<br>:100%) | 이인호<br>(출석률:<br>100%) |
|                 |           |   |      | 찬 반 여부           |                       |                       |
| 내부<br>거래<br>위원회 | '11.1.3   | - 대규모내부거래에 대한 사전 심의<br>1) 성균관대 반도체시스템공학과 산학 협약추진의 건   | -    | -                | -                     | -                     |
|                 | '11.1.27  | - '10년 4분기 내부거래 현황 및 점검결과 보고  | -    | -                | -                     | -                     |
|                 | '11.3.18  | - 대규모내부거래에 대한 사전 심의<br>1) 삼성모바일디스플레이 유상증자 참여의 건<br>2) 삼성문화재단 기부금 출연의 건  | -    | -                | -                     | -                     |
|                 | '11.4.28  | - 대규모내부거래에 대한 사전 심의<br>1) 삼성메디슨(주) 지분 추가 인수의 건<br>2) 삼성코닝정밀소재(SCP) 편입 부지 분양의 건<br>- '11년 1분기 내부거래현황 및 점검결과 보고                                     | -    | -                | -                     | -                     |
|                 | '11.5.27  | - 대규모내부거래에 대한 사전 심의<br>1) 태양전지 사업 매각 추진의 건<br>2) 삼성생명 퇴직연금 납부의 건<br>3) 삼성생명공익재단 기부금 출연의 건   | -    | -                | -                     | -                     |
|                 | '11.7.27  | - 대규모내부거래에 대한 사전 심의<br>1) 수익증권 거래한도 연장의 건<br>2) 손해보험 가입의 건<br>3) 삼성바이오로직스(주) 유상증자 참여의 건<br>- '11년 2분기 내부거래현황 및 점검결과 보고                            | -    | -                | -                     | -                     |
|                 | '11.9.15  | - 대규모내부거래에 대한 사전 심의<br>1) SMD(주)와 건축물 매각계약 체결의 건  | -    | -                | -                     | -                     |
|                 | '11.10.27 | - 대규모내부거래에 대한 사전 심의<br>1) 삼성생명 퇴직연금 납부의 건<br>2) 특수관계인등과의 거래 승인의 건<br>3) 신기술사업투자조합 가입의 건<br>4) 리빙프라자(주) 유상 증자 참여의 건<br>- '11년 3분기 내부거래현황 및 점검결과 보고 | -    | (불참)             | -                     | -                     |

□ 보상위원회

| 위원회<br>명 | 개최일자 | 의안내용 | 가결여부 | 사외이사의 성명          |                   |                   |
|----------|------|------|------|-------------------|-------------------|-------------------|
|          |      |      |      | 박오수<br>(출석률:100%) | 윤동민<br>(출석률:100%) | 이재웅<br>(출석률:100%) |
|          |      |      |      |                   |                   |                   |
|          |      |      |      |                   |                   |                   |

|           |          |                        |    |         |    |    |
|-----------|----------|------------------------|----|---------|----|----|
|           |          |                        |    | 찬 반 여 부 |    |    |
| 보상<br>위원회 | '11.2.18 | 2011년 이사 보수한도 사전 심의의 건 | 가결 | 찬성      | 찬성 | 찬성 |

## 라. 이사의 독립성

### ① 이사의 선임

이사는 주주총회에서 선임하며, 주주총회에서 선임할 이사 후보자는 이사회(사내이사) 및 사외이사후보추천위원회(사외이사)가 선정하여 주주총회에 제출할 의안으로 확정하고 있습니다.

이사의 선임 관련하여 관련법규에 의거한 주주제안이 있는 경우, 이사회는 적법한 범위 내에서 이를 주주총회에 의안으로 제출하고 있습니다.

이러한 절차에 따라 선임된 이사는 다음과 같습니다.

| 직 명                | 성 명 | 추천인             | 활동분야 (담당업무)          | 회사와의 거래 | 최대주주 또는<br>주요주주와의 관<br>계 |
|--------------------|-----|-----------------|----------------------|---------|--------------------------|
| 사내이사<br>(대표이사<br>) | 최지성 | 이사회             | 이사회 의장<br>전사 경영전반 총괄 | 해당없음    | 해당없음                     |
| 사내이사               | 이윤우 | 이사회             | 대외협력에 대한 업무          |         |                          |
| 사내이사               | 윤주화 | 이사회             | 전사 경영지원업무 총괄         |         |                          |
| 사외이사               | 윤동민 | 사외이사후보<br>추천위원회 | 전사 경영전반에 대한 업무       |         |                          |
| 사외이사               | 이재웅 | 사외이사후보<br>추천위원회 | 전사 경영전반에 대한 업무       |         |                          |
| 사외이사               | 이인호 | 사외이사후보<br>추천위원회 | 전사 경영전반에 대한 업무       |         |                          |
| 사외이사               | 박오수 | 사외이사후보<br>추천위원회 | 전사 경영전반에 대한 업무       |         |                          |

### ② 사외이사후보 추천위원회

주주총회에 사외이사후보를 추천하기 위한 사외이사후보 추천위원회를 설치하여 운영 중입니다. 위원회는 사외이사 2명(박오수 위원장, 이재웅) 및 사내이사 2명(최지성, 이윤우)으로, 관련법규에 의거 총위원의 1/2 이상을 사외이사로 구성하고 있습니다.

(상법 제542조의8 제4항의 규정 충족)

## 2. 감사제도에 관한 사항

### 가. 감사위원회 위원의 인적사항 및 사외이사 여부

당사는 현재 3인의 사외이사로 구성된 감사위원회를 운영하고 있습니다

| 성명  | 주요경력   | 비고   |
|-----|--|------|
| 이재웅 | - 성균관대학교 경제학부 명예교수 (2007~현재)<br>- 한국경제학회 회장 (2005~2006)<br>- 성균관대학교 부총장(1999~2003) | 사외이사 |
| 이인호 | - 신한은행 고문 (2009~현재)<br>- 신한금융지주회사 대표이사 사장 (2005~2009)<br>- 신한은행 은행장(1999~2003)     | 사외이사 |
| 박오수 | - 서울대학교 경영대학 교수 (1988~현재)<br>- 한국경영학회 회장 (2008~현재)<br>- 한국윤리경영학회 회장 (2007~2008)    | 사외이사 |

#### 나. 감사위원회 위원의 독립성

당사는 관련법령 및 정관에 따라 위원회의 구성, 운영 및 권한·책임 등을 감사위원회 규정에 정의하여 감사업무를 수행하고 있습니다.

감사위원회의 감사업무 수행은 회계감사를 위해서는 재무제표 등 회계관련서류 및 회계법인의 감사절차와 감사결과를 검토하고 필요한 경우에는 회계법인에 대하여 회계에 관한 장부와 관련서류에 대한 추가 검토를 요청하고 그 결과를 검토합니다. 그리고 감사위원회는 신뢰할 수 있는 회계정보의 작성 및 공시를 위하여 설치한 내부회계관리제도의 운영실태를 내부회계관리자로부터 보고 받고 이를 검토합니다. 또한 감사위원회는 업무감사를 위하여 이사회 및 기타 중요한 회의에 출석하고 필요할 경우에는 이사로 부터 경영위원회의 심의내용과 영업에 관한 보고를 받고 중요한 업무에 관한 회사의 보고에 대해 추가검토 및 자료보완을 요청하는 등 적절한 방법을 사용하여 검토합니다.

#### 다. 감사위원회 주요 활동 내역

본 보고서 제출일 현재 감사위원회 주요 활동 내역은 아래 표를 참조하시기 바랍니다.

| 위원회명  | 개최일자      | 의안내용   | 가결여부 | 사외이사의 성명         |                   |                  |
|-------|-----------|--|------|------------------|-------------------|------------------|
|       |           |  |      | 이재웅<br>(출석률:83%) | 이인호<br>(출석률:100%) | 박오수<br>(출석률:83%) |
|       |           |  |      | 찬반여부             |                   |                  |
| 감사위원회 | '11.1.27  | - 제42기 재무제표 및 영업보고서 보고<br>- '10년 내부관리회계제도 운영실태 보고<br>- '10년 4/4분기 비감사업무 수행 검토 보고<br>- 외부감사인 선임 계획 보고<br>- '10년 감사실적 보고 | -    | -                | -                 | 불참               |
|       | '11. 2.18 | - 외부감사인 선임 심의 및 승인   | 가결   | 찬성               | 찬성                | 찬성               |

|  |           |   |   |    |   |   |
|--|-----------|---|---|----|---|---|
|  | '11.2.22  | - 제42기 정기주주총회 부의안건 검토<br>- '10년 내부감시장치 가동현황 보고                                  | - | -  | - | - |
|  | '11. 4.28 | - 제43기 1/4분기 재무제표 및 분기보고서 보고<br>- '11년 1/4분기 비감사업무 수행 검토 보고                     | - | -  | - | - |
|  | '11. 7.27 | - 제43기 상반기 재무제표 및 반기보고서 보고<br>- '11년 2/4분기 비감사업무 수행 검토 보고<br>- '11년 상반기 감사실적 보고 | - | -  | - | - |
|  | '11.10.27 | - 제43기 3/4기 재무제표 및 분기보고서 보고<br>- '11년 3/4분기 비감사업무 수행 검토 보고                      | - | 불참 | - | - |

### 3. 주주의 의결권 행사에 관한 사항

#### 가. 투표제도

당사는 집중투표제, 서면투표제 또는 전자투표제를 채택하고 있지 않습니다.

#### 나. 소수주주권

당사는 대상기간중 소수주주권이 행사된 경우가 없습니다.

#### 다. 경영권 경쟁

당사는 대상기간중 회사의 경영지배권에 관하여 경쟁이 있었던 경우가 없습니다.

### 4. 계열회사 등의 현황

#### 가. 기업집단 및 소속 회사의 명칭

- 기업집단의 명칭 : 삼성

당사는 독점규제 및 공정거래에 관한 법률상 삼성그룹에 속한 계열회사로서 2011년 3분기말 현재 삼성그룹에는 79개의 국내 계열회사가 있습니다. 이 중 상장사는 당사를 포함하여 총 18개사이며 비상장사는 61개사입니다

(2011.9.30 현재)

| 구분  | 회사 수 | 회 사 명   |
|-----|------|---|
| 상장사 | 18   | 삼성물산, 제일모직, 삼성전자, 삼성에스디아이, 삼성테크윈, 삼성생명보험, 삼성전기, 삼성중공업, 삼성카드, 호텔신라, 삼성화재해상보험, 삼성증권, 에스원, 삼성정밀화학, 삼성엔지니어링, 아이마켓코리아, 제일기획, 크레듀 |



|      |    |  |
|------|----|--|
| 비상장사 | 61 | 삼성에버랜드, 삼성석유화학, 삼성에스디에스, 삼성종합화학, 삼성토탈, 삼성라이온즈, 삼성경제연구소, 스테코, 삼성탈레스, 세메스, 리빙프라자, 삼성코닝정밀소재, 세크론, 서울통신기술, 삼성전자서비스, 삼성전자로지텍, 한덕화학, 글로벌텍, 씨브이네트, 케어캠프, 올앳, 이삼성인터내셔널, 시큐아이닷컴, 가치네트, 오픈타이드코리아, 삼성선물, 삼육오홀케어, 삼성벤처투자, 삼성자산운용, 생보부동산신탁, 삼성화재손해사정서비스, 애니카자동차손해사정서비스, 월드사이버게임즈, 에스엘시디, 에스디플렉스, 에스에이치에프코리아, 개미플러스유통, 삼성엘이디, 에스비리모티브, 삼성모바일디스플레이, 삼성전자축구단, 휴먼티에스에스, 보나비, 레이, 송도랜드마크시티, 에스코어, 지이에스, 에스원씨알엠, 이엑스이씨엔티, 한국이엑스이테크놀로지, 오픈핸즈, 에스엔폴, 삼성메디슨, 메디슨헬스케어, 프로소닉, 삼성바이오로직스, 에스엠피, 에스티엠, 미라콤아이앤씨, 삼성생명서비스손해사정, 에스에스엘엠 |
| 합    | 79 |  |

### 나. 관계회사 및 자회사의 지분현황

| 피출자회사<br>출자회사 | 삼 성<br>물 산 | 제 일<br>모 직 | 삼 성<br>전 자 | 삼 성<br>SDI | 삼 성<br>전 기 | 삼 성<br>중 공<br>업 | 삼 성<br>테 크<br>원 | 호 텔<br>신 라 | 삼 성<br>엔 지<br>니 어<br>링 | 제 일<br>기 획 | 삼 성<br>정 밀<br>화 학 | 에 스<br>원 | 삼 성<br>SDS | 삼 성<br>에 버<br>랜 드 |
|---------------|------------|------------|------------|------------|------------|-----------------|-----------------|------------|------------------------|------------|-------------------|----------|------------|-------------------|
| 삼성물산          |            |            | 4.1        |            |            |                 | 4.3             |            |                        | 12.6       | 5.6               |          | 18.3       | 1.5               |
| 제일모직          |            |            | 0.0        |            |            | 0.4             | 0.1             |            | 13.1                   |            | 3.2               |          |            | 4.0               |
| 삼성전자          |            |            |            | 20.4       | 23.7       | 17.6            | 25.5            | 5.1        |                        | 2.6        | 8.4               |          | 21.7       |                   |
| 삼성SDI         | 7.4        |            |            |            |            |                 |                 | 0.1        | 5.1                    |            | 11.5              | 11.0     |            | 4.0               |
| 삼성코닝정밀소재      |            |            |            |            |            |                 |                 |            |                        |            |                   |          |            |                   |
| 삼성전기          |            |            |            |            |            | 2.4             |                 |            |                        |            | 0.3               |          | 8.4        | 4.0               |
| 삼성에버랜드        |            |            | 0.0        |            |            | 0.1             | 0.3             |            | 1.1                    |            |                   |          |            |                   |
| 삼성중공업         |            |            |            |            |            |                 |                 |            |                        |            |                   |          |            |                   |
| 삼성테크원         |            |            |            |            |            | 0.1             |                 |            |                        |            |                   |          |            |                   |
| 삼성엔지니어링       |            |            |            |            |            | 0.1             |                 |            |                        |            | 0.9               |          |            |                   |
| 제일기획          |            |            |            |            |            | 0.1             |                 |            |                        |            |                   |          |            |                   |
| 삼성정밀화학        |            |            |            |            |            |                 |                 |            |                        |            |                   |          |            |                   |
| 삼성종합화학        |            |            |            |            |            |                 |                 |            |                        |            |                   |          |            |                   |
| 호텔신라          |            |            |            |            |            |                 |                 |            |                        |            | 2.2               |          |            |                   |
| 에스원           |            |            |            |            |            |                 |                 |            |                        |            |                   |          |            |                   |
| 삼성경제연구소       |            |            |            |            |            |                 |                 |            |                        |            |                   |          |            |                   |
| 삼성SDS         |            |            |            |            |            |                 |                 |            |                        |            |                   |          |            |                   |
| 삼성생명보험        | 5.1        | 0.1        | 7.4        | 0.2        |            | 3.4             | 0.6             | 7.4        | 0.3                    |            |                   | 5.4      |            |                   |

|                     |      |     |      |      |      |      |      |      |      |      |      |      |      |      |
|---------------------|------|-----|------|------|------|------|------|------|------|------|------|------|------|------|
| 삼성화재해상보험            |      |     | 1.3  |      |      |      |      |      |      |      |      | 1.0  |      |      |
| 삼성증권                |      |     |      |      |      | 0.0  | 2.0  | 3.1  |      | 0.0  | 0.0  | 1.3  |      |      |
| 삼성카드                |      | 4.7 |      |      |      |      |      | 1.3  |      | 3.0  |      | 1.9  |      | 25.6 |
| 서울통신기술              |      |     |      |      |      |      |      |      |      |      |      |      |      |      |
| 가치네트                |      |     |      |      |      |      |      |      |      |      |      |      |      |      |
| 이엑스이씨엔티             |      |     |      |      |      |      |      |      |      |      |      |      |      |      |
| 삼성메디슨               |      |     |      |      |      |      |      |      |      |      |      |      |      |      |
| 삼성LED               |      |     |      |      |      |      |      |      |      |      |      |      |      |      |
| 삼성(해남)광통신<br>기술유한공사 |      |     |      |      |      |      |      |      |      |      |      |      |      |      |
| SVIC 6호             |      |     |      |      |      |      |      |      |      |      |      |      |      |      |
| 계                   | 12.4 | 4.8 | 12.8 | 20.6 | 23.7 | 24.3 | 32.8 | 17.0 | 19.5 | 18.3 | 32.0 | 20.6 | 48.4 | 39.1 |

| 피출자회사<br>출자회사 | 삼<br>성<br>중<br>합<br>화<br>학 | 삼<br>성<br>토<br>탈 | 삼<br>성<br>석<br>유<br>화<br>학 | 한<br>덕<br>화<br>학 | 삼<br>성<br>라<br>이<br>온<br>즈 | 삼<br>성<br>경<br>제<br>연<br>구<br>소 | 스<br>테<br>코 | 세<br>메<br>스 | 서<br>통<br>신<br>기<br>술 | 삼<br>성<br>전<br>자<br>서<br>비<br>스 | 월드<br>사이<br>버<br>게임<br>즈 | 세<br>크<br>론 | 리<br>빙<br>프<br>라<br>자 | 삼성전<br>자<br>축<br>구<br>단 |
|---------------|----------------------------|------------------|----------------------------|------------------|----------------------------|---------------------------------|-------------|-------------|-----------------------|---------------------------------|--------------------------|-------------|-----------------------|-------------------------|
| 삼성물산          | 38.7                       |                  | 27.3                       |                  | 7.5                        | 1.0                             |             |             |                       |                                 |                          |             |                       |                         |
| 제일모직          | 0.9                        |                  | 21.4                       |                  | 15.0                       | 1.0                             |             |             |                       |                                 |                          |             |                       |                         |
| 삼성전자          | 3.9                        |                  | 13.0                       |                  | 27.5                       | 29.8                            | 51.0        | 85.6        | 35.6                  | 99.3                            | 45.0                     | 78.1        | 100.0                 | 100.0                   |
| 삼성SDI         | 10.7                       |                  |                            |                  |                            | 28.6                            |             |             |                       |                                 |                          |             |                       |                         |
| 삼성코닝정밀소재      |                            |                  |                            |                  |                            |                                 |             |             |                       |                                 |                          |             |                       |                         |
| 삼성전기          | 10.5                       |                  |                            |                  | 12.5                       | 23.8                            |             |             |                       |                                 |                          |             |                       |                         |
| 삼성에버랜드        |                            |                  |                            |                  | 2.0                        |                                 |             |             |                       |                                 |                          |             |                       |                         |
| 삼성중공업         |                            |                  |                            |                  |                            | 1.0                             |             |             |                       |                                 |                          |             |                       |                         |
| 삼성테크윈         | 26.5                       |                  |                            |                  |                            |                                 |             |             |                       |                                 |                          |             |                       |                         |
| 삼성엔지니어링       |                            |                  |                            |                  |                            |                                 |             |             |                       |                                 |                          |             |                       |                         |
| 제일기획          | 0.3                        |                  |                            |                  | 3.0                        |                                 |             |             |                       |                                 |                          |             |                       |                         |
| 삼성정밀화학        | 3.6                        |                  |                            | 50.0             |                            |                                 |             |             |                       |                                 |                          |             |                       |                         |
| 삼성종합화학        |                            | 50.0             |                            |                  |                            |                                 |             |             |                       |                                 |                          |             |                       |                         |
| 호텔신라          |                            |                  |                            |                  |                            |                                 |             |             |                       |                                 |                          |             |                       |                         |
| 에스원           |                            |                  |                            |                  |                            |                                 |             |             |                       |                                 |                          |             |                       |                         |
| 삼성경제연구소       |                            |                  |                            |                  |                            |                                 |             |             |                       |                                 |                          |             |                       |                         |
| 삼성SDS         |                            |                  |                            |                  |                            |                                 |             |             |                       |                                 |                          |             |                       |                         |
| 삼성생명보험        |                            |                  |                            |                  |                            | 14.8                            |             |             |                       |                                 |                          |             |                       |                         |
| 삼성화재해상보험      |                            |                  |                            |                  |                            |                                 |             |             |                       |                                 |                          |             |                       |                         |
| 삼성증권          |                            |                  |                            |                  |                            |                                 |             |             |                       |                                 |                          |             |                       |                         |

|                     |      |      |      |      |      |       |      |      |      |      |      |      |       |       |  |
|---------------------|------|------|------|------|------|-------|------|------|------|------|------|------|-------|-------|--|
| 삼성카드                |      |      |      |      |      |       |      |      |      |      |      |      |       |       |  |
| 서울통신기술              |      |      |      |      |      |       |      |      |      |      |      |      |       |       |  |
| 가치네트                |      |      |      |      |      |       |      |      |      |      |      |      |       |       |  |
| 이엑스이씨엔티             |      |      |      |      |      |       |      |      |      |      |      |      |       |       |  |
| 삼성메디슨               |      |      |      |      |      |       |      |      |      |      |      |      |       |       |  |
| 삼성LED               |      |      |      |      |      |       |      |      |      |      |      |      |       |       |  |
| 삼성(해남)광통신<br>기술유한공사 |      |      |      |      |      |       |      |      |      |      |      |      |       |       |  |
| SVIC 6호             |      |      |      |      |      |       |      |      |      |      |      |      |       |       |  |
| 계                   | 95.0 | 50.0 | 61.6 | 50.0 | 67.5 | 100.0 | 51.0 | 85.6 | 35.6 | 99.3 | 45.0 | 78.1 | 100.0 | 100.0 |  |

| 피출자회사<br>출자회사 | 삼 성<br>전 자<br>로지텍 | 삼 성<br>LED | 에스<br>엘시디 | 에쓰이<br>에이치<br>에프<br>코리아 | (주)<br>레이 | 지이<br>에스 | 삼성<br>메디슨 | 메디슨<br>헬스<br>케어 | 프로<br>소닉 | 에스<br>에스<br>엘엠 | 삼성<br>바이오<br>로직스 | 삼 성<br>탈레스 | 삼성코<br>닝정밀<br>소재 |
|---------------|-------------------|------------|-----------|-------------------------|-----------|----------|-----------|-----------------|----------|----------------|------------------|------------|------------------|
| 삼성물산          |                   |            |           |                         |           |          |           |                 |          |                | 10.0             |            |                  |
| 제일모직          |                   |            |           |                         |           |          |           |                 |          |                |                  |            |                  |
| 삼성전자          | 100.0             | 50.0       | 50.0      |                         |           | 100.0    | 65.8      |                 | 100.0    |                | 40.0             |            | 42.6             |
| 삼성SDI         |                   |            |           |                         |           |          |           |                 |          |                |                  |            |                  |
| 삼성코닝정밀소재      |                   |            |           |                         |           |          |           |                 |          |                |                  |            |                  |
| 삼성전기          |                   | 50.0       |           |                         |           |          |           |                 |          |                |                  |            |                  |
| 삼성에버랜드        |                   |            |           |                         |           |          |           |                 |          |                | 40.0             |            |                  |
| 삼성중공업         |                   |            |           |                         |           |          |           |                 |          |                |                  |            |                  |
| 삼성테크윈         |                   |            |           |                         |           |          |           |                 |          |                |                  | 50.0       |                  |
| 삼성엔지니어링       |                   |            |           |                         |           |          |           |                 |          |                |                  |            |                  |
| 제일기획          |                   |            |           |                         |           |          |           |                 |          |                |                  |            |                  |
| 삼성정밀화학        |                   |            |           |                         |           |          |           |                 |          |                |                  |            |                  |
| 삼성종합화학        |                   |            |           |                         |           |          |           |                 |          |                |                  |            |                  |
| 호텔신라          |                   |            |           |                         |           |          |           |                 |          |                |                  |            |                  |
| 에스원           |                   |            |           |                         |           |          |           |                 |          |                |                  |            |                  |
| 삼성경제연구소       |                   |            |           |                         |           |          |           |                 |          |                |                  |            |                  |
| 삼성SDS         |                   |            |           |                         |           |          |           |                 |          |                |                  |            |                  |
| 삼성생명보험        |                   |            |           |                         |           |          |           |                 |          |                |                  |            | 0.0              |
| 삼성화재해상보험      |                   |            |           |                         |           |          |           |                 |          |                |                  |            |                  |
| 삼성증권          |                   |            |           |                         |           |          |           |                 |          |                |                  |            |                  |
| 삼성카드          |                   |            |           |                         |           |          |           |                 |          |                |                  |            |                  |
| 서울통신기술        |                   |            |           |                         |           |          |           |                 |          |                |                  |            |                  |
| 가치네트          |                   |            |           |                         |           |          |           |                 |          |                |                  |            |                  |

|                     |       |       |      |       |      |       |      |       |       |      |      |      |      |  |
|---------------------|-------|-------|------|-------|------|-------|------|-------|-------|------|------|------|------|--|
| 이엑스이씨엔티             |       |       |      |       |      |       |      |       |       |      |      |      |      |  |
| 삼성메디슨               |       |       |      |       |      |       |      | 100.0 |       |      |      |      |      |  |
| 삼성LED               |       |       |      |       |      |       |      |       |       | 50.0 |      |      |      |  |
| 삼성(해남)광통신기<br>술유한공사 |       |       |      | 100.0 |      |       |      |       |       |      |      |      |      |  |
| SVIC 6호             |       |       |      |       | 64.6 |       |      |       |       |      |      |      |      |  |
| 계                   | 100.0 | 100.0 | 50.0 | 100.0 | 64.6 | 100.0 | 65.8 | 100.0 | 100.0 | 50.0 | 90.0 | 50.0 | 42.7 |  |

| 피출자회사<br>출자회사 | 글로벌<br>별택 | 씨브이<br>네트 | 케어<br>캠프 | 송도랜<br>드마크<br>시티 | 에스디<br>플렉스 | 개미<br>플러스<br>유통 | 에스비<br>리모티<br>브 | 삼성모<br>바일디<br>스플레<br>이 | 시큐아<br>이닷컴 | 휴먼티<br>에스에<br>스 | 에스원<br>씨알엠 | 에스<br>엔폴 | 에스<br>엠피 |
|---------------|-----------|-----------|----------|------------------|------------|-----------------|-----------------|------------------------|------------|-----------------|------------|----------|----------|
| 삼성물산          |           | 40.1      | 52.8     | 40.7             |            |                 |                 |                        |            |                 |            |          |          |
| 제일모직          |           |           |          |                  | 50.0       | 100.0           |                 |                        |            |                 |            |          |          |
| 삼성전자          |           |           |          |                  |            |                 |                 | 64.4                   |            |                 |            |          |          |
| 삼성SDI         |           |           |          |                  |            |                 | 50.0            | 35.6                   |            |                 |            |          |          |
| 삼성코닝정밀소재      | 51.0      |           |          |                  |            |                 |                 |                        |            |                 |            |          |          |
| 삼성전기          |           |           |          |                  |            |                 |                 |                        |            |                 |            |          |          |
| 삼성에버랜드        |           |           |          |                  |            |                 |                 |                        | 8.7        |                 |            |          |          |
| 삼성중공업         |           |           |          |                  |            |                 |                 |                        |            |                 |            |          |          |
| 삼성테크윈         |           |           |          |                  |            |                 |                 |                        |            |                 |            |          |          |
| 삼성엔지니어링       |           |           |          |                  |            |                 |                 |                        |            |                 |            |          |          |
| 제일기획          |           |           |          |                  |            |                 |                 |                        |            |                 |            |          |          |
| 삼성정밀화학        |           |           |          |                  |            |                 |                 |                        |            |                 |            | 100.0    | 50.0     |
| 삼성종합화학        |           |           |          |                  |            |                 |                 |                        |            |                 |            |          |          |
| 호텔신라          |           |           |          |                  |            |                 |                 |                        |            |                 |            |          |          |
| 에스원           |           |           |          |                  |            |                 |                 |                        | 52.4       | 80.0            | 100.0      |          |          |
| 삼성경제연구소       |           |           |          |                  |            |                 |                 |                        |            |                 |            |          |          |
| 삼성SDS         |           |           |          |                  |            |                 |                 |                        | 4.4        |                 |            |          |          |
| 삼성생명보험        |           |           |          |                  |            |                 |                 |                        |            |                 |            |          |          |
| 삼성화재해상보험      |           |           |          |                  |            |                 |                 |                        |            |                 |            |          |          |
| 삼성증권          |           |           |          |                  |            |                 |                 |                        |            |                 |            |          |          |
| 삼성카드          |           |           |          |                  |            |                 |                 |                        |            |                 |            |          |          |
| 서울통신기술        |           | 9.4       |          |                  |            |                 |                 |                        |            |                 |            |          |          |
| 가치네트          |           |           |          |                  |            |                 |                 |                        |            |                 |            |          |          |
| 이엑스이씨엔티       |           |           |          |                  |            |                 |                 |                        |            |                 |            |          |          |
| 삼성메디슨         |           |           |          |                  |            |                 |                 |                        |            |                 |            |          |          |
| 삼성LED         |           |           |          |                  |            |                 |                 |                        |            |                 |            |          |          |

|                     |      |      |      |      |      |       |      |       |      |      |       |       |      |  |  |
|---------------------|------|------|------|------|------|-------|------|-------|------|------|-------|-------|------|--|--|
| 삼성(해남)광통신기<br>솔유한공사 |      |      |      |      |      |       |      |       |      |      |       |       |      |  |  |
| SVIC 6호             |      |      |      |      |      |       |      |       |      |      |       |       |      |  |  |
| 계                   | 51.0 | 49.5 | 52.8 | 40.7 | 50.0 | 100.0 | 50.0 | 100.0 | 65.4 | 80.0 | 100.0 | 100.0 | 50.0 |  |  |

| 피출자회사<br>출자회사       | 에스<br>티엠 | 이삼성<br>인터내<br>셔널 | 가치<br>네트 | 오픈타<br>이드코<br>리아 | 에스<br>코어 | 오픈<br>핸즈 | 보나<br>비 | 크레<br>듀 | 이엑<br>스이<br>씨엔<br>티 | 한국<br>이엑<br>스텔<br>크놀<br>로지 | 미라<br>콤아<br>이앤<br>씨 | 아이<br>마켓<br>코리<br>아 | 삼성<br>생명<br>보험 | 생보<br>부동<br>산신<br>탁 | 삼육<br>오홀<br>케어 |
|---------------------|----------|------------------|----------|------------------|----------|----------|---------|---------|---------------------|----------------------------|---------------------|---------------------|----------------|---------------------|----------------|
| 삼성물산                |          |                  |          |                  |          |          |         |         |                     |                            |                     | 10.6                |                |                     |                |
| 제일모직                |          |                  |          |                  |          |          |         |         |                     |                            |                     | 2.8                 |                |                     |                |
| 삼성전자                |          |                  |          |                  |          |          |         |         |                     |                            |                     | 10.6                |                |                     |                |
| 삼성SDI               |          | 11.3             |          |                  |          |          |         |         |                     |                            |                     | 5.6                 |                |                     |                |
| 삼성코닝정밀소재            |          |                  |          |                  |          |          |         |         |                     |                            |                     | 3.9                 |                |                     |                |
| 삼성전기                |          | 11.3             |          |                  |          |          |         |         |                     |                            |                     | 10.0                | 0.6            |                     |                |
| 삼성에버랜드              |          | 25.0             | 21.0     |                  |          |          |         | 8.9     |                     |                            |                     | 2.8                 | 19.3           |                     |                |
| 삼성중공업               |          |                  |          |                  |          |          |         |         |                     |                            |                     | 7.2                 |                |                     |                |
| 삼성테크윈               |          |                  |          |                  |          |          |         |         |                     |                            |                     |                     |                |                     |                |
| 삼성엔지니어링             |          |                  |          |                  |          |          |         |         |                     |                            |                     | 5.3                 |                |                     |                |
| 제일기획                |          |                  |          | 10.4             |          |          |         |         |                     |                            |                     |                     | 0.2            |                     |                |
| 삼성정밀화학              | 50.0     |                  |          |                  |          |          |         |         |                     |                            |                     |                     | 0.5            |                     |                |
| 삼성종합화학              |          |                  |          |                  |          |          |         |         |                     |                            |                     |                     |                |                     |                |
| 호텔신라                |          |                  |          |                  |          |          | 100.0   |         |                     |                            |                     |                     |                |                     |                |
| 에스원                 |          |                  |          |                  |          |          |         |         |                     |                            |                     |                     |                |                     | 19.2           |
| 삼성경제연구소             |          |                  | 5.2      |                  |          |          |         | 10.7    |                     |                            |                     |                     |                |                     |                |
| 삼성SDS               |          | 52.5             | 10.5     | 72.6             | 67.3     | 100.0    |         | 40.9    | 100.0               |                            | 82.7                |                     | 0.4            |                     | 28.8           |
| 삼성생명보험              |          |                  |          |                  |          |          |         | 0.0     |                     |                            |                     | 0.0                 |                | 50.0                |                |
| 삼성화재해상보험            |          |                  |          |                  |          |          |         |         |                     |                            |                     |                     |                |                     |                |
| 삼성증권                |          |                  | 1.6      |                  |          |          |         |         |                     |                            |                     | 0.0                 |                |                     |                |
| 삼성카드                |          |                  | 3.3      |                  |          |          |         |         |                     |                            |                     |                     |                |                     |                |
| 서울통신기술              |          |                  |          |                  |          |          |         |         |                     |                            |                     |                     |                |                     |                |
| 가치네트                |          |                  |          |                  |          |          |         |         |                     |                            |                     |                     |                |                     | 14.4           |
| 이엑스씨엔티              |          |                  |          |                  |          |          |         |         |                     | 80.7                       |                     |                     |                |                     |                |
| 삼성메디슨               |          |                  |          |                  |          |          |         |         |                     |                            |                     |                     |                |                     |                |
| 삼성LED               |          |                  |          |                  |          |          |         |         |                     |                            |                     |                     |                |                     |                |
| 삼성(해남)광통신기<br>솔유한공사 |          |                  |          |                  |          |          |         |         |                     |                            |                     |                     |                |                     |                |
| SVIC 6호             |          |                  |          |                  |          |          |         |         |                     |                            |                     |                     |                |                     |                |

| 계                   | 50.0                | 100.0    | 41.5       | 83.0         | 67.3                | 100.0              | 100.0    | 60.4     | 100.0 | 80.7       | 82.7 | 58.7 | 21.0 | 50.0 | 62.5  |
|---------------------|---------------------|----------|------------|--------------|---------------------|--------------------|----------|----------|-------|------------|------|------|------|------|-------|
| 피출자회사<br>출자회사       | 삼성생명<br>서비스<br>손해사정 | 삼성<br>선물 | 삼성<br>자산운용 | 삼성화재<br>해상보험 | 삼성화재<br>손해사정<br>서비스 | 애니카<br>자동차<br>손해사정 | 삼성<br>증권 | 삼성<br>카드 | 올렛    | 삼성<br>벤처투자 |      |      |      |      |       |
| 삼성물산                |                     |          |            |              |                     |                    | 0.3      | 2.4      |       |            |      |      |      |      |       |
| 제일모직                |                     |          |            |              |                     |                    |          |          |       |            |      |      |      |      |       |
| 삼성전자                |                     |          |            |              |                     |                    |          | 35.3     |       |            |      |      |      |      | 16.3  |
| 삼성SDI               |                     |          |            |              |                     |                    |          |          |       |            |      |      |      |      | 16.3  |
| 삼성코닝정밀소재            |                     |          |            |              |                     |                    |          |          |       |            |      |      |      |      |       |
| 삼성전기                |                     |          |            |              |                     |                    |          | 3.6      |       |            |      |      |      |      | 17.0  |
| 삼성에버랜드              |                     |          |            |              |                     |                    |          |          |       |            |      |      | 30.0 |      |       |
| 삼성중공업               |                     |          |            | 3.9          |                     |                    |          | 0.0      |       |            |      |      |      |      | 17.0  |
| 삼성테크윈               |                     |          |            |              |                     |                    |          |          |       |            |      |      |      |      | 16.7  |
| 삼성엔지니어링             |                     |          |            |              |                     |                    |          |          |       |            |      |      |      |      |       |
| 제일기획                |                     |          |            |              |                     |                    |          |          |       |            |      |      |      |      |       |
| 삼성정밀화학              |                     |          |            |              |                     |                    |          |          |       |            |      |      |      |      |       |
| 삼성종합화학              |                     |          |            |              |                     |                    |          |          |       |            |      |      |      |      |       |
| 호텔신라                |                     |          |            |              |                     |                    |          |          |       |            |      |      |      |      |       |
| 에스원                 |                     |          |            |              |                     |                    |          |          |       |            |      |      |      |      |       |
| 삼성경제연구소             |                     |          |            |              |                     |                    |          |          |       |            |      |      |      |      |       |
| 삼성SDS               |                     |          |            |              |                     |                    |          |          |       |            |      |      |      |      |       |
| 삼성생명보험              | 99.2                |          | 41.0       | 5.5          | 10.4                |                    |          | 11.4     | 26.4  |            |      |      |      |      |       |
| 삼성화재해상보험            |                     |          | 4.0        | 1.2          |                     |                    | 99.9     | 100.0    | 7.7   |            |      |      |      |      |       |
| 삼성증권                |                     |          | 51.0       | 65.3         |                     |                    |          |          | 0.0   |            |      |      |      |      | 16.7  |
| 삼성카드                |                     |          |            |              | 0.6                 |                    |          |          |       |            |      |      | 30.0 |      |       |
| 서울통신기술              |                     |          |            |              |                     |                    |          |          |       |            |      |      |      |      |       |
| 가치네트                |                     |          |            |              |                     |                    |          |          |       |            |      |      |      |      |       |
| 이엑스이씨엔티             |                     |          |            |              |                     |                    |          |          |       |            |      |      |      |      |       |
| 삼성메디슨               |                     |          |            |              |                     |                    |          |          |       |            |      |      |      |      |       |
| 삼성LED               |                     |          |            |              |                     |                    |          |          |       |            |      |      |      |      |       |
| 삼성(해남)광통신<br>기술유한공사 |                     |          |            |              |                     |                    |          |          |       |            |      |      |      |      |       |
| SVIC 6호             |                     |          |            |              |                     |                    |          |          |       |            |      |      |      |      |       |
| 계                   | 99.2                |          | 96.0       | 75.8         | 11.0                |                    | 99.9     | 100.0    | 19.4  | 67.7       |      |      | 60.0 |      | 100.0 |

※ 단위는 %, 기준일은 2011년 9월말이며 보통주 기준임

[해외]

| 출자회사명   | 피출자회사명   | 지분율   |
|---------|--|-------|
| 삼성물산(주) | Samsung Japan Co., Ltd.                        | 49.0  |
| 삼성물산(주) | MYODO METAL CO., LTD.                          | 100.0 |
| 삼성물산(주) | Samsung C&T America Inc.                       | 100.0 |
| 삼성물산(주) | Samsung Finance Corporation.                   | 80.0  |
| 삼성물산(주) | Canada Trade Group Inc.                        | 48.7  |
| 삼성물산(주) | Samsung E&C America, INC.                      | 100.0 |
| 삼성물산(주) | SAMSUNG OIL & GAS USA CORP                     | 90.0  |
| 삼성물산(주) | Samsung Renewable Energy Inc.                  | 100.0 |
| 삼성물산(주) | SCNT Power Norte S. De R.L. de C.V.            | 100.0 |
| 삼성물산(주) | QSSC, S.A. de C.V.                             | 60.0  |
| 삼성물산(주) | Samsung C&T Deutschland GmbH                   | 100.0 |
| 삼성물산(주) | Samsung C&T U.K. Ltd.                          | 100.0 |
| 삼성물산(주) | Samsung Trading PLC.                           | 100.0 |
| 삼성물산(주) | Xiod Distribution                              | 25.0  |
| 삼성물산(주) | Samsung C&T France S.A.S                       | 100.0 |
| 삼성물산(주) | POSS-SLPC, s.r.o                               | 50.0  |
| 삼성물산(주) | SAM investment Manzanilo.B.V                   | 100.0 |
| 삼성물산(주) | Samsung Engineering & Construction(M) SDN.BHD. | 100.0 |
| 삼성물산(주) | Samsung C&T Malaysia SDN. BHD                  | 100.0 |
| 삼성물산(주) | Erdsam Co., Ltd.                               | 100.0 |
| 삼성물산(주) | Samsung Chemtech                               | 51.7  |
| 삼성물산(주) | Cassava Investment Korea Pte. Ltd.             | 29.7  |
| 삼성물산(주) | P.T. Samsung Development                       | 100.0 |
| 삼성물산(주) | Samsung Development (Thailand) Co., Ltd.       | 100.0 |
| 삼성물산(주) | Samsung C&T Thailand Co., Ltd                  | 44.0  |
| 삼성물산(주) | Cheil Holding Inc.                             | 40.0  |
| 삼성물산(주) | Samsung Const. Co, Phils.,Inc.                 | 25.0  |
| 삼성물산(주) | Samsung Design Philippines Inc                 | 100.0 |
| 삼성물산(주) | Samsung Oil & Gas(Timor Sea 06-102) Ltd.       | 100.0 |
| 삼성물산(주) | Samsugn Oil & Gas Australia PTY. LTD           | 100.0 |
| 삼성물산(주) | Samsung C&T India Pte., Ltd.                   | 100.0 |
| 삼성물산(주) | Malaysia Samsung Steel Center Sdn.Bhd          | 70.0  |
| 삼성물산(주) | Samsung C&T Singapore Pte., Ltd.               | 100.0 |

|                               |  |       |
|-------------------------------|--|-------|
| 삼성물산(주)                       | S&G Biofuel PTE.LTD                                | 50.5  |
| 삼성물산(주)                       | Samsung C&T Hongkong Ltd.                          | 100.0 |
| 삼성물산(주)                       | 순덕성포강재가공유한공사                                       | 51.6  |
| 삼성물산(주)                       | Samsung C&T Taiwan Co., Ltd.                       | 100.0 |
| 삼성물산(주)                       | Samsung Precision Stainless Steel(pinghu) Co.,Ltd. | 55.0  |
| 삼성물산(주)                       | Samsung E&C (Shanghai) Co.,Ltd.                    | 100.0 |
| 삼성물산(주)                       | Dongguan Samsung Steel Center Co., Ltd.            | 70.0  |
| 삼성물산(주)                       | 소주성포 강재가공유한공사                                      | 50.0  |
| 삼성물산(주)                       | Samsung Nigeria Co., Ltd.                          | 99.9  |
| 삼성물산(주)                       | LOBINAVE – Estaleiro Naval do Lobito, Limitada     | 40.0  |
| 삼성물산(주)                       | SAMSUNG C&T CORPORATION SAUDI ARABIA               | 100.0 |
| 삼성물산(주)                       | Samsung C&T Chile Copper SpA                       | 100.0 |
| 삼성물산(주)                       | Samsung C&T DO Brasil Participacoes LTDA           | 100.0 |
| 삼성물산(주)                       | Samsung Corporation Rus LLC                        | 100.0 |
| 삼성물산(주)                       | KSI LLP  | 25.0  |
| 삼성물산(주)                       | Samsung Asia Private Ltd.                          | 30.0  |
| 삼성물산(주)                       | Samsung SDI America, Inc.                          | 8.3   |
| 삼성물산(주)                       | Samsung SDI (Malaysia) SDN. BHD.                   | 6.4   |
| 삼성물산(주)                       | Samsung SDI (Hong Kong) Ltd.                       | 2.4   |
| 삼성물산(주)                       | Samsung SDI Brasil Ltda.                           | 0.0   |
| Samsung C&T America Inc.      | Samsung Finance Corporation.                       | 20.0  |
| Samsung C&T America Inc.      | Meadowland Distribution                            | 100.0 |
| Samsung C&T America Inc.      | Web2Zone., Inc.                                    | 100.0 |
| Samsung C&T America Inc.      | SAMSUNG OIL & GAS USA CORP                         | 10.0  |
| Samsung C&T America Inc.      | Samsung Green repower, LLC                         | 100.0 |
| Samsung C&T America Inc.      | Samsung Solar Construction Inc.                    | 100.0 |
| Samsung C&T America Inc.      | QSSC, S.A. de C.V.                                 | 20.0  |
| Samsung Renewable Energy Inc. | Grand Renewable Solar GP Inc.                      | 100.0 |
| Samsung Renewable Energy Inc. | Grand Renewable Solar LP Inc.                      | 100.0 |
| Samsung Renewable Energy Inc. | Kingston Solar GP Inc.                             | 100.0 |
| Samsung Renewable Energy Inc. | Kingston Solar LP Inc.                             | 100.0 |
| Samsung Renewable Energy Inc. | K2 Wind Ontario Inc.                               | 50.0  |
| Samsung Renewable Energy Inc. | K2 Wind Ontario LP Inc                             | 33.3  |
| Samsung Renewable Energy Inc. | SP Armow Wind Ontario GP Inc                       | 50.0  |
| Samsung Renewable Energy Inc. | SP Armow Wind Ontario LP Inc                       | 50.0  |
| Samsung Renewable Energy Inc. | SRE Wind GP Holding Inc.                           | 100.0 |
| Samsung Renewable Energy Inc. | SP Ontario Wind Development LP                     | 50.0  |



|  |  |       |
|--|--|-------|
| Samsung Renewable Energy Inc.                  | South Kent Wind LP Inc.                  | 50.0  |
| Samsung Renewable Energy Inc.                  | Grand Renewable Wind LP Inc.             | 50.0  |
| Samsung Renewable Energy Inc.                  | SP Ontario Wind Development GP Inc.      | 50.0  |
| Samsung Renewable Energy Inc.                  | South Kent Wind GP Inc.                  | 50.0  |
| Samsung Renewable Energy Inc.                  | Grand Renewable Wind GP Inc.             | 50.0  |
| Samsung Green repower, LLC                     | SOLAR PROJECTS SOLUTIONS,LLC             | 69.0  |
| Grand Renewable Solar GP Inc.                  | Grand Renewable Solar LP Inc.            | 0.0   |
| Kingston Solar GP Inc.                         | Kingston Solar LP Inc.                   | 0.0   |
| K2 Wind Ontario Inc.                           | K2 Wind Ontario LP                       | 0.0   |
| SP Armow Wind Ontario GP Inc                   | SP Armow Wind Ontario LP                 | 0.0   |
| SP Ontario Wind Development GP                 | SP Ontario Wind Development LP           | 0.0   |
| South Kent Wind GP Inc.                        | South Kent Wind LP Inc.                  | 0.0   |
| Grand Renewable Wind GP Inc.                   | Grand Renewable Wind LP Inc.             | 0.0   |
| Samsung C&T Deutschland GmbH                   | Samsung C&T Italia S.A.R.L               | 100.0 |
| Samsung C&T Deutschland GmbH                   | POSS-SLPC, s.r.o                         | 20.0  |
| Samsung C&T Deutschland GmbH                   | S.C. Otelinox S.A                        | 94.3  |
| Samsung C&T Deutschland GmbH                   | KSI LLP                                  | 25.0  |
| Samsung C&T U.K. Ltd.                          | Xiod Distribution                        | 75.0  |
| Samsung C&T U.K. Ltd.                          | SOLECO S.A                               | 65.0  |
| Samsung C&T U.K. Ltd.                          | Samsung Nigeria Co., Ltd.                | 0.1   |
| Samsung C&T France S.A.S                       | Comptoir Des Produits Inoxydables S.A.S. | 12.5  |
| SAM investment Manzanilo.B.V                   | Terminal KMS de GNL S. de R.L de C.V     | 37.5  |
| Samsung Engineering & Construction(M) SDN.BHD. | SS KUKDONG JASATERA J/V                  | 70.0  |
| Cheil Holding Inc.                             | Samsung Const. Co. Phils.,Inc.           | 75.0  |
| Samsung C&T Singapore Pte., Ltd.               | Samsung Chemtech                         | 48.3  |
| Samsung C&T Singapore Pte., Ltd.               | Cassava Investment Korea Pte. Ltd.       | 12.7  |
| Samsung C&T Singapore Pte., Ltd.               | Malaysia Samsung Steel Center Sdn.Bhd    | 30.0  |
| Samsung C&T Singapore Pte., Ltd.               | Samsung C&T Corporation Hanoi Logistics  | 40.0  |
| Samsung C&T Singapore Pte., Ltd.               | S&G Biofuel PTE.LTD                      | 12.6  |
| S&G Biofuel PTE.LTD                            | PT. Gandaerah Hendana                    | 95.0  |
| S&G Biofuel PTE.LTD                            | PT. Inecda                               | 95.0  |
| SAMSUNG C&T HONGKONG Ltd.                      | Samsung C&T Thailand Co., Ltd            | 13.2  |
| SAMSUNG C&T HONGKONG Ltd.                      | 천진국제무역공사                                 | 100.0 |
| SAMSUNG C&T HONGKONG Ltd.                      | 삼성무역 상해포동신구유한공사                          | 100.0 |
| SAMSUNG C&T HONGKONG Ltd.                      | Karson Industrial Co., Ltd.              | 100.0 |
| SAMSUNG C&T HONGKONG Ltd.                      | Enterprise Co., Ltd.                     | 100.0 |
| SAMSUNG C&T HONGKONG Ltd.                      | 삼성무역심천유한공사                               | 100.0 |

|                                |   |       |
|--------------------------------|---|-------|
| SAMSUNG C&T HONGKONG Ltd.      | Samsung (China) Logistics Ltd.              | 100.0 |
| SAMSUNG C&T HONGKONG Ltd.      | Samsung Corporation (Gaungzhou) Limited.    | 100.0 |
| SAMSUNG C&T HONGKONG Ltd.      | Dongguan Samsung Steel Center Co., Ltd.     | 30.0  |
| SAMSUNG C&T HONGKONG Ltd.      | 소주성포 강재가공유한공사                               | 20.0  |
| Samsung (China) Logistics Ltd. | Samsung C&T Corporation Hanoi Logistics     | 11.0  |
| Samsung (China) Logistics Ltd. | Samsung Logistics (Tianjin) Ltd             | 100.0 |
| Samsung (China) Logistics Ltd. | 심천삼성집운국제화운유한공사                              | 100.0 |
| Samsung (China) Logistics Ltd. | 동관삼성집운창저유한공사                                | 100.0 |
| S.C. Otelinox S.A              | Comptoir Des Produits Inoxydables S.A.S.    | 87.5  |
| 삼성전자주                          | Samsung Japan Co., Ltd.                     | 51.0  |
| 삼성전자주                          | Samsung Yokohama Research Institute         | 100.0 |
| 삼성전자주                          | Samsung Electronics America Inc.            | 100.0 |
| 삼성전자주                          | Samsung Electronics Canada Inc.             | 100.0 |
| 삼성전자주                          | Samsung Electronics Mexico S.A. De C.V.     | 63.6  |
| 삼성전자주                          | Samsung Electronics (UK) Ltd.               | 100.0 |
| 삼성전자주                          | Samsung Electronics Ltd.                    | 100.0 |
| 삼성전자주                          | Samsung Electronics Holding GmbH            | 100.0 |
| 삼성전자주                          | Samsung Electronics Iberia, S.A.            | 100.0 |
| 삼성전자주                          | Samsung Electronics France S.A.S            | 100.0 |
| 삼성전자주                          | Samsung Electronics Hungarian RT.           | 100.0 |
| 삼성전자주                          | Samsung Electronics Italia S.P.A.           | 100.0 |
| 삼성전자주                          | Samsung Electronics Europe Logistics B.V.   | 100.0 |
| 삼성전자주                          | Samsung Electronics Benelux B.V.            | 100.0 |
| 삼성전자주                          | Samsung Electronics LCD Slovakia s.r.o.     | 0.0   |
| 삼성전자주                          | Samsung Electronics Overseas B.V.           | 100.0 |
| 삼성전자주                          | Samsung Electronics Polska, SP.Zo.O         | 100.0 |
| 삼성전자주                          | Samsung Electronics Portuguesa S.A.         | 100.0 |
| 삼성전자주                          | Samsung Electronics Nordic Aktiebolag       | 100.0 |
| 삼성전자주                          | Samsung Electronics Austria GmbH            | 100.0 |
| 삼성전자주                          | Samsung Electronics Slovakia s.r.o          | 55.7  |
| 삼성전자주                          | Samsung Electronics European Holding        | 100.0 |
| 삼성전자주                          | Samsung Electronics Display (M) Sdn Bhd     | 75.0  |
| 삼성전자주                          | Samsung Electronics Malaysia SDN.BHD.       | 100.0 |
| 삼성전자주                          | Samsung Vina Electronics Co., Ltd.          | 80.0  |
| 삼성전자주                          | Samsung Asia Private Ltd.                   | 70.0  |
| 삼성전자주                          | SAMSUNG INDIA ELECTRONICS Private. LTD      | 100.0 |
| 삼성전자주                          | Samsung India Software Operations Pvt. Ltd. | 100.0 |

|         |  |       |
|---------|--|-------|
| 삼성전자주   | Samsung Electronics Australia Pty. Ltd.                  | 100.0 |
| 삼성전자주   | PT Samsung Electronics Indonesia                         | 100.0 |
| 삼성전자주   | Thai-Samsung Electronics Co. Ltd.                        | 91.8  |
| 삼성전자주   | Samsung Electronic Philippine Manufacturing Corp.        | 100.0 |
| 삼성전자주   | SAMSUNG MALAYSIA ELECTRONICS (SME) SDN. BHD.             | 100.0 |
| 삼성전자주   | Samsung Electronics Asia Holding Pte Ltd                 | 100.0 |
| 삼성전자주   | Samsung Electronics Hong Kong Co., Ltd.                  | 100.0 |
| 삼성전자주   | Suzhou Samsung Electronics Co., Ltd                      | 69.1  |
| 삼성전자주   | Samsung (CHINA) Investment Co.,Ltd.                      | 100.0 |
| 삼성전자주   | Samsung Electronics Suzhou Semiconductor Co., Ltd.       | 100.0 |
| 삼성전자주   | SAMSUNG ELECTRONICS DIGITAL PRINTING                     | 87.1  |
| 삼성전자주   | Samsung Electronics Huizhou Co., Ltd.                    | 89.6  |
| 삼성전자주   | Tianjin Samsung Electronics Co., Ltd.                    | 48.2  |
| 삼성전자주   | Samsung Electronics Taiwan Co., Ltd.                     | 100.0 |
| 삼성전자주   | Tianjin Samsung Telecom Technology Co., Ltd.             | 90.0  |
| 삼성전자주   | Shanghai Samsung Semiconductor Co., Ltd.                 | 100.0 |
| 삼성전자주   | Samsung Electronics Suzhou Computer Co.,Lcd              | 73.7  |
| 삼성전자주   | Samsung Electronics Suzhou LCD Co.,Lcd                   | 100.0 |
| 삼성전자주   | Samsung Suzhou LCD Co., LTD                              | 50.0  |
| 삼성전자주   | Shenzhen Samsung Kejian Mobile Telecom. Tech. Co., Ltd.  | 60.0  |
| 삼성전자주   | Samsung Electronic Shanghai Telecommunications Co., Ltd. | 100.0 |
| 삼성전자주   | Samsung Semiconductor China R&D.,Ltd.                    | 100.0 |
| 삼성전자주   | Samsung Electronics Hainan Fiberoptics Co., Ltd          | 100.0 |
| 삼성전자주   | Samsung Gulf Electronics Co., Ltd.                       | 100.0 |
| 삼성전자주   | Samsung Electronics South Africa (Pty) Ltd.              | 100.0 |
| 삼성전자주   | Samsung Electronics Latinoamerica (Zona Libre)           | 100.0 |
| 삼성전자주   | Samsung Electronica Da Amazonia LTDA.                    | 87.0  |
| 삼성전자주   | Samsung Electronics Argentina S.A.                       | 98.0  |
| 삼성전자주   | Samsung Electronics Chile Limitada(Ltda)                 | 4.1   |
| 삼성전자주   | Samsung Electronics Rus Company                          | 100.0 |
| 삼성전자주   | Samsung Electronics Rus Kaluga                           | 100.0 |
| 삼성전자주   | Samsung Russia Service Company                           | 100.0 |
| 삼성전자주   | Samsung SDI Brasil Ltda.                                 | 0.1   |
| 삼성전자주   | Samsung Opto-Electronics GmbH                            | 100.0 |
| 삼성전자주   | 천진삼성광전자유한공사  | 82.0  |
| 세메스주    | SEMES America,Inc.(구 KDNSA)                              | 100.0 |
| ㈜삼성 메디슨 | Medison Japan Co., Ltd                                   | 100.0 |

|   |  |       |
|---|--|-------|
| ㈜삼성 메디슨                                 | Medison America Inc.                         | 100.0 |
| ㈜삼성 메디슨                                 | SonAce Deutschland GmbH                      | 100.0 |
| ㈜삼성 메디슨                                 | Medison Italy SRL                            | 100.0 |
| ㈜삼성 메디슨                                 | Medison France SAS                           | 100.0 |
| ㈜삼성 메디슨                                 | Medison Europe B.V.                          | 100.0 |
| ㈜삼성 메디슨                                 | Medison Systems India Private LTD.           | 100.0 |
| ㈜삼성 메디슨                                 | Medison(Shanghai)Co.Ltd.                     | 100.0 |
| ㈜삼성 메디슨                                 | Shanghai Medison Medical Instrument Co., Ltd | 97.7  |
| ㈜삼성 메디슨                                 | Medison Medical Equipment                    | 100.0 |
| ㈜삼성 메디슨                                 | Medison Do Brazil Ltda                       | 100.0 |
| Samsung Electronics America Inc.        | Samsung Receivables Corporation              | 76.0  |
| Samsung Electronics America Inc.        | Samsung Semiconductor Inc.                   | 100.0 |
| Samsung Electronics America Inc.        | Samsung Information Systems America Inc.     | 100.0 |
| Samsung Electronics America Inc.        | Samsung International Inc.                   | 100.0 |
| Samsung Electronics America Inc.        | Samsung Telecommunications America LLC.      | 100.0 |
| Samsung Semiconductor Inc.              | Samsung Austin Semiconductor LLC.            | 100.0 |
| Samsung Information Systems Am          | Grandis Inc.                                 | 100.0 |
| Samsung International Inc.              | Samsung Mexicana S.A. De C.V.                | 100.0 |
| Samsung Telecommunications America LLC. | Samsung Receivables Corporation              | 24.0  |
| Samsung Electronics (UK) Ltd.           | Samsung Telecoms (UK) Ltd.                   | 100.0 |
| Samsung Electronics (UK) Ltd.           | Samsung Semiconductor Europe Limited         | 100.0 |
| Samsung Electronics Holding GmbH        | Samsung Semiconductor Europe GmbH            | 100.0 |
| Samsung Electronics Holding GmbH        | Samsung Electronics GmbH                     | 100.0 |
| Samsung Electronics Hungarian RT.       | Samsung Electronics Czech and Slovak s.r.o.  | 30.0  |
| Samsung Electronics Hungarian RT.       | Samsung Electronics Slovakia s.r.o           | 44.3  |
| Samsung Electronics Benelux B.V.        | Samsung Electronics Mexico S.A. De C.V.      | 36.4  |
| Samsung Electronics Benelux B.V.        | Samsung Electronics LCD Slovakia s.r.o.      | 100.0 |
| Samsung Electronics Benelux B.V.        | Samsung Electronics West Africa              | 100.0 |
| Samsung Electronics Benelux B.V.        | Samsung Electronics Turkey                   | 100.0 |
| Samsung Electronics Benelux B.V.        | Samsung Semiconductor Israel R&D Center,LTD. | 100.0 |
| Samsung Electronics Benelux B.V.        | Samsung Electronics Levant Co.,Ltd           | 100.0 |
| Samsung Electronics Benelux B.V.        | Samsung Electronics Morocco SARLAU           | 100.0 |
| Samsung Electronics Benelux B.V.        | Samsung Electronics Venezuela                | 100.0 |
| Samsung Electronics Benelux B.V.        | Samsung Electronica Da Amazonia LTDA.        | 13.0  |
| Samsung Electronics Benelux B.V.        | Samsung Electronics Chile Limitada(Ltda)     | 95.9  |
| Samsung Electronics Benelux B.V.        | Samsung Electronics Peru                     | 100.0 |
| Samsung Electronics Benelux B.V.        | Samsung Electronics Russia                   | 100.0 |

|   |   |       |
|---|---|-------|
| Samsung Electronics Benelux B.V.                  | Samsung Electronics Ukraine                     | 100.0 |
| Samsung Electronics Benelux B.V.                  | Samsung Electronics Baltics                     | 100.0 |
| Samsung Electronics Benelux B.V.                  | Samsung Electronics Ukraine Company             | 100.0 |
| Samsung Electronics Benelux B.V.                  | Samsung Electronics Kazakhstan                  | 100.0 |
| Samsung Electronics Benelux B.V.                  | SAMSUNG ELECTRONICS KZ AND CENTRAL ASIA LLP     | 100.0 |
| Samsung Electronics European Holding              | Samsung Electronics Czech and Slovak s.r.o.     | 70.0  |
| Samsung Electronics European Holding              | Samsung Electronics Romania LLC                 | 100.0 |
| Samsung Electronics European Holding              | Samsung Electronics Poland Manufacturing        | 100.0 |
| Samsung Electronics European Holding              | Samsung Electronics Greece S.A.                 | 100.0 |
| Samsung Electronics European Holding              | Samsung LCD Netherlands R&D Center B.V          | 100.0 |
| Samsung LCD Netherlands R&D Center B.V            | Samsung LCD Netherlands R&D Center(UK)Limited   | 100.0 |
| Samsung LCD Netherlands R&D Center B.V            | Samsung LCD Netherlands R&D Center(HK)Limited   | 100.0 |
| Samsung Electronics Display (M) Sdn Bhd           | Tianjin Samsung Electronics Co., Ltd.           | 2.2   |
| PT Samsung Electronics Indonesia                  | P.T. Samsung Telecommunications Indonesia       | 99.0  |
| Samsung Electronic Philippine Manufacturing Corp. | Batino Realty Corp.                             | 39.8  |
| Samsung Electronics Asia Holding Pte Ltd          | Samsung Telecommunications Japan Co.            | 100.0 |
| Samsung Electronics Asia Holding Pte Ltd          | Samsung Electronics Display (M) Sdn Bhd         | 25.0  |
| Samsung Electronics Asia Holding Pte Ltd          | Samsung Electronics Philippines Corporation     | 100.0 |
| Samsung Electronics Asia Holding Pte Ltd          | Samsung Electronics Bangladeshi Research Center | 100.0 |
| Samsung Electronics Asia Holding Pte Ltd          | Samsung Electronics Vietnam Company Ltd.        | 100.0 |
| Samsung Electronics Asia Holding Pte Ltd          | Samsung Telecommunications Malaysia Sbn. Bhd.   | 100.0 |
| Samsung Electronics Asia Holding Pte Ltd          | Samsung SDI (Malaysia) SDN. BHD.                | 25.0  |
| Samsung Electronics Asia Holding Pte Ltd          | Samsung Electro-Mechanics Thailand Co., Ltd.    | 25.0  |
| Samsung Electronics Asia Holding Pte Ltd          | eSamsung Greater China Co., Ltd.                | 11.4  |
| Samsung Electronics Hong Kong Co., Ltd.           | eSamsung Greater China Co., Ltd.                | 11.3  |
| Suzhou Samsung Electronics Co., Ltd               | Samsung Suzhou Electronics Export Co.,Ltd       | 100.0 |
| Samsung (CHINA) Investment Co.,Ltd.               | Suzhou Samsung Electronics Co., Ltd             | 19.2  |
| Samsung (CHINA) Investment Co.,Ltd.               | Samsung Guangzhou Mobile R&D Center             | 100.0 |
| Samsung (CHINA) Investment Co.,Ltd.               | Samsung Tianjin Mobile Development Center       | 100.0 |
| Samsung (CHINA) Investment Co.,Ltd.               | SAMSUNG ELECTRONICS DIGITAL PRINTING            | 12.9  |
| Samsung (CHINA) Investment Co.,Ltd.               | Samsung Electronics Huizhou Co., Ltd.           | 10.3  |
| Samsung (CHINA) Investment Co.,Ltd.               | Tianjin Samsung Electronics Co., Ltd.           | 40.8  |
| Samsung (CHINA) Investment Co.,Ltd.               | Beijing Samsung Telecom. R&D Center.            | 100.0 |
| Samsung (CHINA) Investment Co.,Ltd.               | Samsung Electronics Suzhou Computer Co.,Lcd     | 26.3  |
| Samsung (CHINA) Investment Co.,Ltd.               | Samsung Electronics China R&D Center            | 100.0 |
| Samsung (CHINA) Investment Co.,Ltd.               | Samsung Electronics Beijing Service Co., Ltd    | 100.0 |
| Samsung (CHINA) Investment Co.,Ltd.               | Tianjin Samsung Opto-Electronics Co.Ltd         | 8.0   |

|  |  |       |
|--|--|-------|
| Samsung Electronics Latinoamerica (Zona Libre) | Samsung Electronics Latino America Miami, Inc. | 100.0 |
| Samsung Electronics Latinoamerica (Zona Libre) | Samsung Electronica Columbia                   | 100.0 |
| Samsung Electronica Da Amazonia LTDA.          | Samsung Electronics Argentina S.A.             | 2.0   |
| 삼성SDI(주)                                       | Samsung SDI America, Inc.                      | 91.7  |
| 삼성SDI(주)                                       | Samsung SDI Germany GmbH.                      | 100.0 |
| 삼성SDI(주)                                       | Samsung SDI Hungary Rt.                        | 100.0 |
| 삼성SDI(주)                                       | Samsung SDI Europe GmbH.                       | 100.0 |
| 삼성SDI(주)                                       | Samsung SDI (Malaysia) SDN. BHD.               | 68.6  |
| 삼성SDI(주)                                       | Samsung SDI Vietnam Co., LTD.                  | 100.0 |
| 삼성SDI(주)                                       | Samsung SDI (Hong Kong) Ltd.                   | 91.9  |
| 삼성SDI(주)                                       | Samsung SDI Brasil Ltda.                       | 4.0   |
| 삼성SDI(주)                                       | SSH Limited.                                   | 40.0  |
| 에스비 리모티브(주)                                    | Cobasys.,LLC                                   | 100.0 |
| 에스비 리모티브(주)                                    | SB LiMotive Germany GmbH                       | 100.0 |
| 삼성 모바일 디스플레이(주)                                | Dongguan Samsung Mobile Display Co., Ltd.      | 100.0 |
| 삼성 모바일 디스플레이(주)                                | Tianjin Samsung Mobile Display Co.,Ltd         | 95.0  |
| Samsung SDI America, Inc.                      | Samsung SDI Mexico S.A. de C.V.                | 100.0 |
| Samsung SDI America, Inc.                      | Samsung SDI Brasil Ltda.                       | 40.4  |
| Samsung SDI Germany GmbH.                      | Samsung SDIG Real Estate GmbH                  | 100.0 |
| Samsung SDI Germany GmbH.                      | Samsung SDI (Hong Kong) Ltd.                   | 0.4   |
| Samsung SDI Germany GmbH.                      | Samsung SDI Brasil Ltda.                       | 40.8  |
| Samsung SDI (Malaysia) SDN. BHD.               | Samsung SDI (Hong Kong) Ltd.                   | 5.3   |
| Samsung SDI (Malaysia) SDN. BHD.               | Samsung SDI Brasil Ltda.                       | 0.2   |
| Samsung SDI (Hong Kong) Ltd.                   | Shenzhen Samsung SDI Co., Ltd.                 | 80.0  |
| Samsung SDI (Hong Kong) Ltd.                   | Tianjin Samsung SDI Co., Ltd.                  | 80.0  |
| Samsung SDI (Hong Kong) Ltd.                   | Shanghai Samsung Electronic Devices Co., Ltd   | 60.3  |
| Samsung SDI (Hong Kong) Ltd.                   | Samsung SDI Brasil Ltda.                       | 14.5  |
| 삼성전기(주)  | Samsung Electro-Mechanics America, Inc.        | 100.0 |
| 삼성전기(주)  | Samsung Electro-Mechanics Germany, GMBH        | 100.0 |
| 삼성전기(주)  | Samsung Electro-Mechanics Hungary Inc.         | 100.0 |
| 삼성전기(주)  | Samsung Electro-Mechanics Thailand Co., Ltd.   | 75.0  |
| 삼성전기(주)  | Samsung Electro-Mechanics Philippines, Corp.   | 100.0 |
| 삼성전기(주)  | Calamba Premier Realty Corporation.            | 39.8  |
| 삼성전기(주)  | Samsung Electro-Mechanics Indonesia, pt        | 100.0 |
| 삼성전기(주)  | Samsung Electro-Mechanics Pte.,Ltd             | 100.0 |
| 삼성전기(주)  | 동관삼성전기유한공사                                     | 100.0 |
| 삼성전기(주)  | 천진삼성전기유한공사                                     | 81.8  |

|  |  |       |
|--|--|-------|
| 삼성전기(주)                                      | Samsung Electro-Mechanics Hongkong Co., Ltd.                                 | 100.0 |
| 삼성전기(주)                                      | 삼성고신전기(천진)유한공사   | 95.0  |
| 삼성전기(주)                                      | 쿤산 삼성전기유한공사  | 100.0 |
| 삼성 LED(주)                                    | SAMSUNG LED AMERICA, INC   | 100.0 |
| 삼성 LED(주)                                    | SAMSUNG LED EUROPE GMBH  | 100.0 |
| 삼성 LED(주)                                    | 천진삼성LED 유한공사   | 100.0 |
| Samsung Electro-Mechanics America, Inc.      | Samsung Electro-Mechanics Do Brasil Intermediacoes                           | 100.0 |
| Samsung Electro-Mechanics Hongkong Co., Ltd. | 삼성전기심천유한공사   | 100.0 |
| 삼성화재해상보험(주)                                  | SAMAUNG FIRE & MARINE INSURANCE COMPANY OF EUROPE                            | 100.0 |
| 삼성화재해상보험(주)                                  | 삼성화재 인도네시아현지법인   | 70.0  |
| 삼성화재해상보험(주)                                  | Samsung Vina Insurance Co. Ltd.  | 50.0  |
| 삼성화재해상보험(주)                                  | 삼성화재해상보험(중국)유한공사   | 100.0 |
| 삼성화재해상보험(주)                                  | SAMSUNG FIRE & MARINE CONSULTORIA EM SEGUROS LTDA.                           | 100.0 |
| 삼성토탈(주)                                      | 동관삼성토탈공정소유한공사  | 100.0 |
| 삼성토탈(주)                                      | 삼성토탈화공무역(상해)유한공사   | 100.0 |
| 삼성중공업(주)                                     | (주)후쿠오카 엔지니어링센터  | 100.0 |
| 삼성중공업(주)                                     | Camellia Consulting Corporation  | 100.0 |
| 삼성중공업(주)                                     | Samsung Wind Energy, Inc   | 100.0 |
| 삼성중공업(주)                                     | Samsung Heavy Industries India Pvt.Ltd.                                      | 100.0 |
| 삼성중공업(주)                                     | SAMSUNG HEAVY INDUSTRIES (M) SDN.BHD   | 100.0 |
| 삼성중공업(주)                                     | Samsung Heavy Industries (Thailand) Co.Ltd                                   | 49.0  |
| 삼성중공업(주)                                     | 삼성중공업(영파)유한공사  | 100.0 |
| 삼성중공업(주)                                     | 삼성중공업(영성)유한공사  | 100.0 |
| 삼성중공업(주)                                     | 영성가야선업유한공사   | 100.0 |
| 삼성중공업(주)                                     | 영성부천선용강재유한공사   | 100.0 |
| 삼성중공업(주)                                     | Samsung Heavy Industries Trade(Shanghai) Co., Ltd                            | 100.0 |
| 삼성중공업(주)                                     | Samsung Heavy Industries Nigeria Limited                                     | 100.0 |
| 삼성중공업(주)                                     | SANGSUNG HEAVY INDUSTRIES BRAZIL ASSESSORIA EM<br>PROJETOS EMPRESARIAIS LTDA | 100.0 |
| 삼성중공업(주)                                     | SHI BRAZIL CONSTRUCTION  | 100.0 |
| 삼성중공업(주)                                     | Samsung Sakhalin Limited Liability Company                                   | 100.0 |
| Camellia Consulting Corporation              | Oil & Gas Solution LLC   | 50.0  |
| 삼성생명보험(주)                                    | Samsung Life Investment (America) Ltd.                                       | 100.0 |
| 삼성생명보험(주)                                    | Samsung Life Investment (U.K.) Limited.                                      | 100.0 |
| 삼성생명보험(주)                                    | Samsung Properties China, Limited.   | 100.0 |
| 삼성생명보험(주)                                    | 중항삼성인수보험유한공사   | 50.0  |
| 삼성자산운용(주)                                    | Samsung Asset Management(Singapore)Pte.Ltd.                                  | 100.0 |

|                                      |  |       |
|--------------------------------------|--|-------|
| 삼성자산운용주                              | Samsung Asset Management(Hong Kong) Limited.             | 100.0 |
| 제일모직주                                | Cheil America Inc.                                       | 100.0 |
| 제일모직주                                | Samsung Chemical U.S.A Inc.                              | 100.0 |
| 제일모직주                                | Starex Compounding America Inc.                          | 100.0 |
| 제일모직주                                | Samsung Fashion S.r.L                                    | 100.0 |
| 제일모직주                                | Samsung Chemical Europe Gmbh                             | 100.0 |
| 제일모직주                                | Samsung Chemical Hungary LLC                             | 100.0 |
| 제일모직주                                | Samsung Chemical (Thailand) CO., Ltd                     | 59.4  |
| 제일모직주                                | Samsung Fashion Trading (Shanghai) Co. ,Ltd              | 100.0 |
| 제일모직주                                | Samsung Chemical Material Trading(Shanghai)Co.Ltd.       | 100.0 |
| 제일모직주                                | 천진삼성고신소료유한회사   | 100.0 |
| 제일모직주                                | Samsung Chemical Electronic Materials (Suzhou) Co. Ltd.  | 100.0 |
| Starex Compounding America Inc.      | Stacom Mexico, S.A. de C.V.                              | 99.0  |
| Samsung Chemical (Thailand) CO., Ltd | Samsung Thai Engineering Co., Ltd.                       | 17.2  |
| 삼성테크윈주                               | Techwin Engineering Center Co.                           | 100.0 |
| 삼성테크윈주                               | Samsung Opto-Electronics America, Inc.                   | 100.0 |
| 삼성테크윈주                               | SAMSUNG TECHWIN EUROPE, Ltd.                             | 100.0 |
| 삼성테크윈주                               | Tianjin Samsung Techwin Opto-Electronics                 | 95.0  |
| 삼성테크윈주                               | Shanghai Samsung Mechatronics & Trading                  | 100.0 |
| 삼성테크윈주                               | Samsung Techwin DO Brasil Equipamentos De Seguranca Ltda | 100.0 |
| ㈜이삼성인터내셔널                            | eSamsung Greater China Co., Ltd.                         | 77.3  |
| eSamsung Greater China Co., Ltd.     | iMarket Asia Co., Ltd.                                   | 100.0 |
| Opentide Greater China Co., Ltd.     | Opentide China Co., Ltd.                                 | 100.0 |
| Opentide Greater China Co., Ltd.     | OpenTide Taiwan Co., Ltd                                 | 100.0 |
| Opentide Greater China Co., Ltd.     | OpenTide Interactive Advertising Co.,Ltd                 | 100.0 |
| Opentide China Co., Ltd.             | Opentide e-Commerce Co.,Ltd.                             | 100.0 |
| Opentide China Co., Ltd.             | OpenTide Marketing Service Co., Ltd.                     | 100.0 |
| iMarket Asia Co., Ltd.               | iMarket China Co., Ltd.                                  | 80.0  |
| 삼성코닝정밀소재주                            | Samsung Corning Malaysia SDN. BHD.                       | 100.0 |
| 삼성코닝정밀소재주                            | SSH Limited.   | 60.0  |
| 삼성석유화학주                              | Samsung Petrochemical Trading (Shanghai) Co., Ltd.       | 100.0 |
| 삼성정밀화학주                              | Samsung Fine Chemicals Trading (Shanghai) Co., Ltd       | 100.0 |
| 삼성증권주                                | Samsung Securities (America), Inc.                       | 100.0 |
| 삼성증권주                                | Samsung Securities (Europe) Limited.                     | 100.0 |
| 삼성증권주                                | Samsung Securities (Asia) Limited.                       | 100.0 |
| 삼성에스디에스주                             | Samsung SDS Infotech Pvt Ltd.                            | 81.5  |
| 삼성에스디에스주                             | Opentide Greater China Co., Ltd.                         | 36.7  |



|                                |   |       |
|--------------------------------|---|-------|
| 삼성에스디에스㈜                       | Samsung SDS America, Inc.                             | 100.0 |
| 삼성에스디에스㈜                       | Samsung SDS Europe Ltd.                               | 100.0 |
| 삼성에스디에스㈜                       | Samsung SDS Asia Pacific Pte. Ltd.                    | 100.0 |
| 삼성에스디에스㈜                       | Samsung SDS India Pvt. Ltd.                           | 100.0 |
| 삼성에스디에스㈜                       | Samsung SDS China, Ltd.                               | 100.0 |
| 삼성에스디에스㈜                       | SAMSUNG NETWORKS BEIJING Co. Ltd                      | 100.0 |
| 삼성에스디에스㈜                       | SAMSUNG SDS LATIN AMERICA SOLUCOES EM TECNOLOGIA LTDA | 99.6  |
| ㈜이엑스이씨엔티                       | Lepsilon America Inc                                  | 90.6  |
| 미라콤아이엔씨㈜                       | MIRACOM ASIA PACIFIC                                  | 100.0 |
| Samsung SDS America, Inc.      | Samsung SDS Latin America, Ltd                        | 0.4   |
| Samsung SDS America, Inc.      | Samsung SDS Mexico, S.A. DE C.                        | 99.0  |
| Samsung SDS Asia Pacific Pte.  | Samsung SDS Global SCL Philippines Co., Ltd.          | 100.0 |
| Samsung SDS Asia Pacific Pte.  | Samsung SDS Global SCL Thailand Co.,Ltd               | 100.0 |
| Samsung SDS Asia Pacific Pte.  | Samsung SDS Global SCL Malaysia SDN.BHD.              | 100.0 |
| Samsung Data Systems India Pvt | Samsung SDS Infotech Pvt Ltd.                         | 18.5  |
| Samsung SDS China, Ltd.        | Samsung SDS Global SCL Beijing Co., Ltd               | 100.0 |
| MIRACOM ASIA PACIFIC           | MIRACOM CHINA   | 100.0 |
| 삼성엔지니어링㈜                       | Samsung Engineering Japan Co., Ltd.                   | 100.0 |
| 삼성엔지니어링㈜                       | Samsung Engineering America Inc.                      | 100.0 |
| 삼성엔지니어링㈜                       | Samsung Engineering Magyarorszag Kft                  | 100.0 |
| 삼성엔지니어링㈜                       | Samsung Engineering (Malaysia) SDN. BHD.              | 100.0 |
| 삼성엔지니어링㈜                       | PT Samsung Engineering Indonesia Co., Ltd.            | 100.0 |
| 삼성엔지니어링㈜                       | Samsung Engineering (Thailand) Co., Ltd.              | 33.0  |
| 삼성엔지니어링㈜                       | Samsung Thai Engineering Co., Ltd.                    | 29.8  |
| 삼성엔지니어링㈜                       | Samsung Engineering India Private Ltd.                | 100.0 |
| 삼성엔지니어링㈜                       | Samsung Engineering Australia Pty Limited             | 100.0 |
| 삼성엔지니어링㈜                       | Samsung Engineering Construction(Shanghai) Co., Ltd   | 100.0 |
| 삼성엔지니어링㈜                       | Samsung Saudi Arabia Ltd.                             | 95.0  |
| 삼성엔지니어링㈜                       | Muharrag Wastewater Services Company W.L.L.           | 65.0  |
| 삼성엔지니어링㈜                       | Muharrag STP Company B.S.C.                           | 5.1   |
| 삼성엔지니어링㈜                       | Muharrag Holding Company 1 Limited                    | 45.0  |
| 삼성엔지니어링㈜                       | Samsung INGENIERIA MEXICO S.A DE C.V.                 | 99.7  |
| 삼성엔지니어링㈜                       | Samsung Ingenieria Minatitlan, S.A. De C.V.           | 99.9  |
| 삼성엔지니어링㈜                       | Samsung Engineering Trinidad Co., Ltd.                | 100.0 |
| 삼성엔지니어링㈜                       | Samsung Ingenieria Manzanillo, S.A. De C.V.           | 99.9  |
| 삼성엔지니어링㈜                       | Grupo Samsung Ingenieria Mexico, S.A. De C.V.         | 100.0 |

|  |   |       |
|--|---|-------|
| 삼성엔지니어링(주)                             | Samsung Ingenieria Energia S.A. De C.V.           | 100.0 |
| 삼성엔지니어링(주)                             | Samsung Engineering Do Brasil Participacoes Ltda  | 100.0 |
| 삼성엔지니어링(주)                             | Samsung Engineering Kazakhstan LLP                | 100.0 |
| Samsung Thai Engineering Co., Ltd.     | Samsung Chemical (Thailand) CO., Ltd              | 40.6  |
| Samsung Thai Engineering Co., Ltd.     | Samsung Engineering (Thailand) Co., Ltd.          | 67.0  |
| Samsung Engineering India Private Ltd. | Samsung Saudi Arabia Ltd.                         | 5.0   |
| Muharrag Holding Company 1 Limited     | Muharrag Holding Company 2 Limited                | 100.0 |
| Muharrag Holding Company 2 Lim         | Muharrag STP Company B.S.C.                       | 88.7  |
| (주)에스원                                 | Samsung Beijing Security Systems                  | 100.0 |
| (주)제일기획                                | Cheil USA Inc.                                    | 100.0 |
| (주)제일기획                                | Cheil Central America                             | 100.0 |
| (주)제일기획                                | Cheil Europe Ltd.                                 | 100.0 |
| (주)제일기획                                | Cheil Germany GmbH                                | 100.0 |
| (주)제일기획                                | Cheil France SAS                                  | 100.0 |
| (주)제일기획                                | Cheil India Private Limited                       | 100.0 |
| (주)제일기획                                | Cheil (Thailand) Ltd.                             | 100.0 |
| (주)제일기획                                | Cheil Singapore Pte. Ltd.                         | 100.0 |
| (주)제일기획                                | Cheil Vietnam Co.Ltd.                             | 90.0  |
| (주)제일기획                                | Cheil China                                       | 100.0 |
| (주)제일기획                                | Cheil Hong Kong Limited                           | 100.0 |
| (주)제일기획                                | Cheil MEA FZ-LLC                                  | 100.0 |
| (주)제일기획                                | Cheil South Africa Limited                        | 100.0 |
| (주)제일기획                                | Cheil Brazil Communications Ltda.                 | 100.0 |
| (주)제일기획                                | Cheil Communications Mexico Inc. SA de CV         | 98.0  |
| (주)제일기획                                | Cheil Rus LLC.                                    | 100.0 |
| (주)제일기획                                | Cheil Ukraine LLC                                 | 100.0 |
| (주)호텔신라                                | Samsung Hospitality America                       | 100.0 |
| (주)호텔신라                                | New Jersey Int'l M.C.Inc.                         | 100.0 |
| (주)호텔신라                                | SAMSUNG HOSPITALITY U.K. Limited                  | 100.0 |
| (주)호텔신라                                | Shilla Limited                                    | 100.0 |
| (주)호텔신라                                | Samsung Shilla Business Service Beijing Co., Ltd. | 100.0 |
| Cheil USA Inc.                         | The Barbarian Group, LLC                          | 75.6  |
| Cheil USA Inc.                         | Cheil India Private Limited                       | 0.0   |
| Cheil USA Inc.                         | Cheil Communications Mexico Inc. SA de CV         | 2.0   |
| Samsung Hospitality America            | Samsung Hospitality Europe GmbH                   | 100.0 |
| Cheil (Thailand) Ltd.                  | Samsung Heavy Industries (Thailand) Co.Ltd        | 25.5  |
| Cheil Singapore Pte. Ltd.              | Opentide Greater China Co., Ltd.                  | 58.3  |

|                   |  |       |
|-------------------|--|-------|
| Cheil MEA FZ-LLC  | One Agency FZ LLC  | 70.0  |
| Cheil MEA FZ-LLC  | One Agency Istanbul Advertisement, Communication &Production LLC | 0.0   |
| One Agency FZ LLC | One Agency Istanbul Advertisement, Communication &Production LLC | 100.0 |
| One Agency FZ LLC | One Agency Interior Design LLC                                   | 100.0 |
| One Agency FZ LLC | One Agency Printing LLC  | 100.0 |

※ 단위는 %, 기준일은 2011년 9월말, 보통주 기준임.

## 다. 관련법령상의 규제내용 등

·“독점규제 및 공정거래에 관한 법률”상 상호출자제한기업집단 등

① 지정시기 : 2011년 4월 5일

② 규제내용 요약

- 상호출자의 금지
- 계열사 채무보증 금지
- 금융·보험사의 계열사 의결권 제한
- 대규모 내부거래의 이사회 의결 및 공시
- 비상장사 중요사항 공시
- 기업집단 현황 등에 관한 공시

## 라. 타법인출자 현황

2011년 3분기말 현재 당사의 타법인 출자금액은 장부가 기준 27조 3,067억이며, 사업관련 등으로 출자하였습니다.

[2011. 9. 30 현재]

(단위 : 천주, 백만원, %)

| 구분                                    | 계정과목     | 법인명 또는 종목명 | 최초 취득 일자 | 출자 목적 | 최초 취득 금액 | 기초잔액   |           |           | 증가(감소) 내역 |            | 기말잔액   |           |           | 최근 사업연도 재무현황 |           | 비고       |
|---------------------------------------|----------|------------|----------|-------|----------|--------|-----------|-----------|-----------|------------|--------|-----------|-----------|--------------|-----------|----------|
|                                       |          |            |          |       |          | 수량     | 지분율       | 장부가액      | 수량        | 취득 (처분) 가액 | 수량     | 지분율       | 장부가액      | 총자산          | 당기 순손익    |          |
|                                       |          |            |          |       |          |        |           |           |           |            |        |           |           |              |           |          |
| 국내<br>매<br>내<br>도<br>가<br>이<br>해<br>권 | 상장       | 삼성SDI(주)   | 1977.01  | 경영참가  | 304      | 9,283  | 19.68     | 874,079   | 0         | 0          | 9,283  | 19.68     | 874,079   | 7,225,503    | 149,957   |          |
|                                       | "        | 삼성전기(주)    | 1977.01  | 경영참가  | 250      | 17,693 | 22.80     | 445,244   | 0         | 0          | 17,693 | 22.80     | 445,244   | 4,950,906    | 435,800   |          |
|                                       | 비상장      | 삼성광주전자(주)  | 1990.01  | 사업관련  | 2,000    | 38,516 | 94.25     | 682,670   | -38,516   | -682,670   | 0      | 0.00      | 0         | -            | -         | 합병       |
|                                       | 상장       | 삼성카드(주)    | 1988.12  | 경영참가  | 10,000   | 43,393 | 35.29     | 1,455,485 | 0         | 0          | 43,393 | 35.29     | 1,455,485 | 12,514,046   | 1,156,217 |          |
|                                       | "        | 삼성테크윈(주)   | 1977.12  | 경영참가  | 336      | 13,527 | 25.46     | 235,638   | 0         | 0          | 13,527 | 25.46     | 235,638   | 2,896,821    | 226,180   |          |
|                                       | 비상장      | 스테코(주)     | 1995.06  | 사업관련  | 24,000   | 2,448  | 51.00     | 32,724    | 0         | 0          | 2,448  | 51.00     | 32,724    | 91,646       | 2,836     |          |
|                                       | "        | 세메스(주)     | 1992.12  | 사업관련  | 1,000    | 1,712  | 85.62     | 27,968    | 0         | 0          | 1,712  | 85.62     | 27,968    | 414,610      | 62,820    |          |
|                                       | "        | 서울통신기술(주)  | 1996.12  | 사업관련  | 3,800    | 3,933  | 35.63     | 56,129    | 0         | 0          | 3,933  | 35.55     | 56,129    | 285,218      | 19,152    |          |
|                                       | "        | 삼성경제연구소(주) | 1991.05  | 경영참가  | 320      | 3,576  | 29.80     | 24,942    | 0         | 0          | 3,576  | 29.80     | 24,942    | 131,199      | 198       |          |
|                                       | "        | 삼성에스디에스(주) | 1992.07  | 경영참가  | 6,160    | 15,656 | 21.67     | 430,831   | 0         | 0          | 15,656 | 21.67     | 430,831   | 3,653,483    | 327,635   |          |
|                                       | "        | 삼성라이온즈(주)  | 1986.08  | 경영참가  | 240      | 55     | 27.50     | -102      | 0         | 0          | 55     | 27.50     | -102      | 57,955       | -889      |          |
|                                       | "        | 세크론(주)     | 1993.12  | 사업관련  | 1,000    | 405    | 50.63     | 198       | 220       | 10,730     | 625    | 78.13     | 10,928    | 75,449       | 7,875     | 증자<br>매입 |
|                                       | "        | 삼성전자서비스(주) | 1998.01  | 사업관련  | 30,000   | 6,000  | 99.33     | 48,121    | 0         | 0          | 6,000  | 99.33     | 48,121    | 214,603      | 2,246     |          |
|                                       | "        | 엠이엠씨코리아(주) | 1991.12  | 사업관련  | 36,000   | 3,440  | 20.00     | 35,286    | 0         | 0          | 3,440  | 20.00     | 35,286    | 219,365      | 4,426     |          |
| "                                     | 삼성코닝정밀소재 | 1995.04    | 경영참가     | 617   | 7,512    | 42.54  | 1,771,209 | 0         | 0         | 7,512      | 42.54  | 1,771,209 | 7,368,364 | 3,400,036    |           |          |

|    |                   |         |            |           |         |        |           |         |           |         |        |           |             |         |                  |
|----|-------------------|---------|------------|-----------|---------|--------|-----------|---------|-----------|---------|--------|-----------|-------------|---------|------------------|
| "  | 리빙프라자(주)          | 2000.12 | 사업관<br>련   | 3,100     | 767     | 100.00 | 117,523   | 0       | 0         | 767     | 100.00 | 117,523   | 382,012     | 1,227   |                  |
| "  | 삼성전자로지텍<br>㈜      | 1999.04 | 사업관<br>련   | 76        | 1,011   | 100.00 | 46,669    | 0       | 0         | 1,011   | 100.00 | 46,669    | 190,758     | 12,605  |                  |
| "  | 에스엘시디(주)          | 2004.04 | 사업관<br>련   | 1,260,000 | 390,000 | 50.00  | 1,992,110 | -60,000 | -306,478  | 330,000 | 50.00  | 1,685,632 | 5,829,142   | 204,567 | 유상<br>감자         |
| "  | 삼성모바일디스<br>플레이    | 2009.01 | 사업관<br>련   | 200,000   | 20,000  | 50.00  | 798,160   | 23,650  | 1,701,600 | 43,650  | 64.36  | 2,499,760 | 4,337,385   | 295,996 | 증자               |
| "  | 삼성엘이디(주)          | 2009.04 | 경영참<br>가 등 | 15,004    | 2,000   | 50.00  | 180,916   | 0       | 0         | 2,000   | 50.00  | 180,916   | 1,339,988   | 204,399 |                  |
| "  | SVIC 4호 투자<br>조합  | 1999.12 | 사업관<br>련   | 150,000   | 0       | 65.67  | 24,870    | 0       | -19,701   | 0       | 65.67  | 5,169     | 42,706      | 1,612   | 청산<br>회수         |
| "  | SVIC 6호 투자<br>조합  | 2005.07 | 사업관<br>련   | 26,800    | 1       | 99.00  | 78,224    | 0       | 0         | 1       | 99.00  | 78,224    | 99,629      | -1,508  |                  |
| "  | SVIC 7호 투자<br>조합  | 2005.07 | 사업관<br>련   | 15,000    | 0       | 99.00  | 14,368    | 0       | 0         | 0       | 99.00  | 14,368    | 12,248      | -147    |                  |
| "  | SVIC 14호 투자<br>조합 | 2009.05 | 사업관<br>련   | 18,000    | 1       | 99.00  | 74,753    | 0       | 0         | 1       | 99.00  | 74,753    | 86,096      | 3,345   |                  |
| "  | 프로소닉              | 2011.02 | 사업관<br>련   | 45,000    | 0       | 0.00   | 0         | 570     | 43,581    | 570     | 100.00 | 43,581    | 25          | 1,911   | 출자               |
| "  | 메디슨               | 2011.02 | 사업관<br>련   | 286,384   | 0       | 0.00   | 0         | 77,319  | 445,005   | 77,319  | 65.76  | 445,005   | 358,784     | 32,690  | 출자               |
| "  | 삼성바이오로직<br>스      | 2011.04 | 경영참<br>가 등 | 30,000    | 0       | 0.00   | 0         | 1,200   | 60,000    | 1,200   | 40.00  | 60,000    | -           | -       | 출자<br>, 유상<br>증자 |
| "  | 인텔렉츄얼디스<br>커버리    | 2011.05 | 경영참<br>가 등 | 5,000     | 0       | 0.00   | 0         | 2,000   | 10,000    | 2,000   | 28.13  | 10,000    | 1,238       | -1,551  | 출자               |
| 상장 | 삼성생명(주)           | 2011.01 | 경영참<br>가 등 | 0         | 0       | 0.00   | 0         | 0       | 0         | 0       | 0.00   | 0         | 133,045,073 | 906,095 | 기타               |
| "  | 삼성중공업(주)          | 1977.09 | 경영참<br>가 등 | 125       | 40,676  | 17.61  | 1,675,836 | 0       | -547,087  | 40,676  | 17.61  | 1,128,749 | 17,995,480  | 888,412 |                  |
| "  | 삼성정밀화학(주)         | 1995.05 | 경영참<br>가 등 | 1,346     | 2,165   | 8.39   | 179,476   | 0       | -89,521   | 2,165   | 8.39   | 89,955    | 1,271,208   | 85,174  |                  |
| "  | 호텔신라(주)           | 1979.12 | 경영참<br>가 등 | 252       | 2,005   | 5.01   | 55,631    | 0       | 15,536    | 2,005   | 5.01   | 71,167    | 1,173,692   | 49,691  |                  |
| "  | 제일기획(주)           | 1988.09 | 경영참<br>가 등 | 185       | 2,999   | 2.61   | 41,532    | 0       | 14,394    | 2,999   | 2.61   | 55,926    | 1,120,217   | 104,992 |                  |
| "  | 에이테크솔루션           | 2009.11 | 사업관<br>련   | 26,348    | 1,592   | 15.92  | 33,432    | 0       | -18,929   | 1,592   | 15.92  | 14,503    | 160,074     | 19,079  |                  |
| "  | SFA               | 2010.05 | 사업관<br>련   | 38,262    | 1,822   | 10.00  | 89,278    | 0       | 18,402    | 1,822   | 10.00  | 107,680   | 629,623     | 39,353  |                  |

|     |                           |         |            |        |       |        |         |   |         |       |        |        |           |         |
|-----|---------------------------|---------|------------|--------|-------|--------|---------|---|---------|-------|--------|--------|-----------|---------|
| "   | ㈜아이마켓코리아                  | 2000.12 | 사업관<br>련   | 1,900  | 3,800 | 10.57  | 103,360 | 0 | -43,700 | 3,800 | 10.57  | 59,660 | 347,396   | 21,105  |
| 비상장 | 삼성석유화학(주)                 | 1978.01 | 경영참<br>가 등 | 100    | 514   | 12.96  | 58,940  | 0 | 0       | 514   | 12.96  | 58,940 | 781,538   | 1,901   |
| "   | 삼성종합화학(주)                 | 1988.07 | 경영참<br>가 등 | 1,500  | 1,914 | 3.91   | 65,321  | 0 | 1       | 1,914 | 3.91   | 65,322 | 1,143,623 | 153,069 |
| "   | 기협기술금융(주)<br>(舊기협파이낸스(주)) | 1995.01 | 사업관<br>련   | 5,000  | 1,000 | 17.24  | 5,000   | 0 | 0       | 1,000 | 17.24  | 5,000  | 62,725    | 1,088   |
| "   | 부산신항만(주)                  | 1997.09 | 사업관<br>련   | 590    | 1,135 | 0.98   | 5,677   | 0 | 0       | 1,135 | 0.98   | 5,677  | 702,566   | -6,818  |
| "   | 한국경제신문(주)                 | 1987.05 | 경영참<br>가 등 | 150    | 72    | 0.39   | 366     | 0 | -1      | 72    | 0.39   | 365    | 194,709   | 8,208   |
| "   | 부룩스 오토메이션 아시아(주)          | 1999.06 | 사업관<br>련   | 1,097  | 219   | 19.00  | 368     | 0 | 0       | 219   | 19.00  | 368    | 4,881     | 184     |
| "   | 삼성벤처투자(주)                 | 1999.11 | 사업관<br>련   | 4,900  | 980   | 16.33  | 5,223   | 0 | 0       | 980   | 16.33  | 5,223  | 48,207    | 2,524   |
| "   | ㈜씨이버뱅크                    | 2000.12 | 사업관<br>련   | 8,000  | 1,083 | 7.46   | 0       | 0 | 0       | 1,083 | 7.46   | 0      | 0         | 0       |
| "   | 한국디지털위성방송                 | 2001.12 | 사업관<br>련   | 3,344  | 240   | 0.61   | 3,000   | 0 | 0       | 240   | 0.61   | 3,000  | 448,079   | 24,812  |
| "   | 화인칩스                      | 2001.12 | 사업관<br>련   | 10     | 2     | 4.76   | 10      | 0 | 0       | 2     | 4.76   | 10     | 2,327     | -52     |
| "   | 월드사이버게임즈(주) (舊ICM)        | 2003.12 | 사업관<br>련   | 1      | 450   | 45.00  | 0       | 0 | 0       | 450   | 45.00  | 0      | 1,385     | -118    |
| "   | 에스케이탈링크(주)                | 2010.11 | 사업관<br>련   | 4,357  | 14    | 1.13   | 4,357   | 0 | 0       | 14    | 1.13   | 4,357  | 382,291   | 40,565  |
| "   | 이트로닉스(주)                  | 2006.11 | 사업관<br>련   | 130    | 0     | 0.00   | 0       | 0 | 0       | 0     | 0.00   | 0      | 155,468   | -7,630  |
| "   | 용평리조트(주)                  | 2007.05 | 사업관<br>련   | 1,869  | 400   | 1.05   | 1,869   | 0 | 0       | 400   | 1.05   | 1,869  | 837,343   | -5,839  |
| "   | 삼보컴퓨터(주)                  | 2007.12 | 사업관<br>련   | 0      | 1     | 0.00   | 0       | 0 | 0       | 1     | 0.00   | 0      | 266,555   | 6,514   |
| "   | 삼성전자축구단(주)                | 2008.12 | 사업관<br>련   | 2,000  | 400   | 100.00 | 2,000   | 0 | 0       | 400   | 100.00 | 2,000  | 4,511     | -2      |
| "   | 아이큐브투자조합1호                | 2009.12 | 사업관<br>련   | 4,000  | 0     | 16.23  | 4,000   | 0 | 0       | 0     | 16.23  | 4,000  | 23,996    | -481    |
| "   | 지이에스                      | 2010.07 | 사업관<br>련   | 1,500  | 20    | 100.00 | 1,500   | 0 | 0       | 20    | 100.00 | 1,500  | 11,655    | 1,397   |
| "   | WIC                       | 2010.07 | 사업관<br>련   | 60,000 | 600   | 18.46  | 60,000  | 0 | 0       | 600   | 18.46  | 60,000 | 338,491   | 1,753   |

|                                 |    |                               |         |            |        |            |        |           |   |         |            |        |           |           |         |    |
|---------------------------------|----|-------------------------------|---------|------------|--------|------------|--------|-----------|---|---------|------------|--------|-----------|-----------|---------|----|
|                                 | "  | 신성건설                          | 2010.07 | 사업관<br>련   | 1      | 1          | 0.01   | 0         | 0 | 0       | 1          | 0.01   | 0         | 207,461   | 9,585   |    |
|                                 | "  | JNT                           | 2011.02 | 사업관<br>련   | 1,800  | 0          | 0.00   | 0         | 0 | 1,800   | 0          | 24.00  | 1,800     | 4,968     | -33     | 출자 |
|                                 | "  | SV                            | 2011.02 | 사업관<br>련   | 1,850  | 0          | 0.00   | 0         | 0 | 2,035   | 0          | 14.23  | 2,035     | 6,183     | -238    | 출자 |
|                                 | "  | 대신아주IB(반<br>도체펀드)             | 2011.08 | 사업관<br>련   | 258    | 0          | 0.00   | 0         | 0 | 258     | 0          | 3.00   | 258       | -         | -       | 출자 |
|                                 | "  | WIAV펀드(하이<br>파이오니어투자<br>신탁1호) | 2011.09 | 사업관<br>련   | 29,244 | 0          | 0.00   | 0         | 0 | 29,244  | 0          | 100.00 | 29,244    | -         | -       | 출자 |
| 해<br>외<br>도<br>장<br>가<br>업<br>권 | 비상 | SECA                          | 1992.08 | 해외거<br>정확보 | 3,823  | 0          | 100.00 | 90,922    | 0 | 0       | 0          | 100.00 | 90,922    | 289,651   | 15,339  |    |
|                                 | "  | SEA                           | 1978.07 | 해외거<br>정확보 | 59,362 | 487        | 100.00 | 3,741,022 | 5 | 864,606 | 492        | 100.00 | 4,605,628 | 6,256,074 | 32,973  | 증자 |
|                                 | "  | SELA                          | 1989.04 | 해외거<br>정확보 | 319    | 40         | 100.00 | 86,962    | 0 | 0       | 40         | 100.00 | 86,962    | 167,622   | -442    |    |
|                                 | "  | SEM                           | 1995.07 | 해외거<br>정확보 | 3,032  | 1,770      | 82.73  | 90,214    | 0 | 0       | 1,770      | 82.73  | 90,214    | 998,084   | -10,830 |    |
|                                 | "  | SEASA                         | 1996.06 | 해외거<br>정확보 | 4,696  | 21,854     | 98.00  | 6,779     | 0 | 0       | 21,854     | 98.00  | 6,779     | 28,950    | 523     |    |
|                                 | "  | SEDA                          | 1994.01 | 해외거<br>정확보 | 13,224 | 25,623,461 | 72.92  | 312,367   | 0 | 186,401 | 25,623,461 | 72.92  | 498,768   | 2,209,641 | 183,607 | 증자 |
|                                 | "  | SECH                          | 2002.12 | 해외거<br>정확보 | 597    | 0          | 4.10   | 597       | 0 | 0       | 0          | 4.10   | 597       | 213,467   | -3      |    |
|                                 | "  | CMLA LLC                      | 2008.02 | 사업관<br>련   | 654    | 0          | 25.00  | 4,115     | 0 | 0       | 0          | 25.00  | 4,115     | 15,099    | 1,652   |    |
|                                 | "  | SESA                          | 1989.01 | 해외거<br>정확보 | 3,276  | 8,021      | 100.00 | 142,091   | 0 | 0       | 8,021      | 100.00 | 142,091   | 711,986   | 19,285  |    |
|                                 | "  | SENA                          | 1992.03 | 해외거<br>정확보 | 392    | 1,000      | 100.00 | 69,372    | 0 | 0       | 1,000      | 100.00 | 69,372    | 325,310   | 18,495  |    |
|                                 | "  | SEH                           | 1991.05 | 해외거<br>정확보 | 1,954  | 753        | 100.00 | 650,157   | 0 | 0       | 753        | 100.00 | 650,157   | 1,509,971 | 31,051  |    |
|                                 | "  | SEP                           | 1982.09 | 해외거<br>정확보 | 204    | 1,751      | 100.00 | 37,616    | 0 | 0       | 1,751      | 100.00 | 37,616    | 154,398   | 2,775   |    |
|                                 | "  | SEF                           | 1991.08 | 해외거<br>정확보 | 230    | 2,700      | 100.00 | 234,115   | 0 | 0       | 2,700      | 100.00 | 234,115   | 1,126,086 | 58,032  |    |
|                                 | "  | SEUK                          | 1995.07 | 해외거<br>정확보 | 33,908 | 109,546    | 100.00 | 433,202   | 0 | 0       | 109,546    | 100.00 | 433,202   | 1,061,598 | 24,688  |    |
|                                 | "  | SEHG                          | 1982.02 | 해외거<br>정확보 | 28,042 | 0          | 100.00 | 354,846   | 0 | 0       | 0          | 100.00 | 354,846   | 704,367   | 58,238  |    |

|   |        |             |            |        |         |        |         |        |        |             |        |         |           |         |    |
|---|--------|-------------|------------|--------|---------|--------|---------|--------|--------|-------------|--------|---------|-----------|---------|----|
| " | SEAG   | 2002.0<br>1 | 해외거<br>정확보 | 40     | 0       | 100.00 | 32,162  | 0      | 0      | 0           | 100.00 | 32,162  | 236,413   | 11,665  |    |
| " | SEI    | 1993.0<br>5 | 해외거<br>정확보 | 862    | 677     | 100.00 | 143,181 | 0      | 0      | 677         | 100.00 | 143,181 | 879,776   | 34,188  |    |
| " | SEBN   | 1995.0<br>7 | 해외거<br>정확보 | 236    | 309,910 | 100.00 | 578,837 | 18,466 | 27,637 | 328,37<br>6 | 100.00 | 606,474 | 730,016   | 18,911  | 증자 |
| " | SELS   | 1991.0<br>5 | 해외거<br>정확보 | 18,314 | 1,306   | 100.00 | 24,288  | 0      | 0      | 1,306       | 100.00 | 24,288  | 1,045,826 | 9,704   |    |
| " | SEPOL  | 1996.0<br>4 | 해외거<br>정확보 | 5,462  | 106     | 100.00 | 78,267  | 0      | 0      | 106         | 100.00 | 78,267  | 381,350   | 16,697  |    |
| " | SSA    | 1998.1<br>2 | 해외거<br>정확보 | 263    | 2,000   | 100.00 | 32,622  | 0      | 0      | 2,000       | 100.00 | 32,622  | 437,583   | 618     |    |
| " | SESK   | 2002.0<br>6 | 해외거<br>정확보 | 8,976  | 0       | 55.69  | 263,767 | 0      | 0      | 0           | 55.69  | 263,767 | 1,428,847 | 183,219 |    |
| " | SEEH   | 2008.0<br>1 | 해외거<br>정확보 | 4,214  | 0       | 100.00 | 173,720 | 0      | 34,713 | 0           | 100.00 | 208,433 | 589,734   | 41      | 증자 |
| " | SELSK  | 2007.0<br>3 | 해외거<br>정확보 | 28,244 | 0       | 0.01   | 11      | 0      | 0      | 0           | 0.01   | 11      | 351,417   | 24,090  |    |
| " | SEO    | 1997.0<br>1 | 해외거<br>정확보 | 120    | 0       | 100.00 | -10,043 | 0      | 0      | 0           | 100.00 | -10,043 | 203,888   | -170    |    |
| " | SRSC   | 1997.1<br>1 | 해외거<br>정확보 | 707    | 0       | 100.00 | 8,211   | 0      | 0      | 0           | 100.00 | 8,211   | 29,864    | 3,997   |    |
| " | SERC   | 2006.0<br>1 | 해외거<br>정확보 | 24,877 | 0       | 100.00 | 180,079 | 0      | 0      | 0           | 100.00 | 180,079 | 1,534,029 | 82,954  |    |
| " | SERK   | 2007.0<br>7 | 해외거<br>정확보 | 4,600  | 0       | 100.00 | 204,555 | 0      | 0      | 0           | 100.00 | 204,555 | 868,331   | 201,066 |    |
| " | SEAU   | 1987.1<br>1 | 해외거<br>정확보 | 392    | 53,200  | 100.00 | 111,964 | 0      | 0      | 53,200      | 100.00 | 111,964 | 479,580   | 28,711  |    |
| " | SEMA   | 1989.0<br>9 | 해외거<br>정확보 | 4,378  | 16,247  | 100.00 | 153,602 | 0      | 0      | 16,247      | 100.00 | 153,602 | 243,085   | 5,616   |    |
| " | SGE    | 1995.0<br>5 | 해외거<br>정확보 | 827    | 0       | 100.00 | 32,798  | 0      | 0      | 0           | 100.00 | 32,798  | 196,587   | -3,512  |    |
| " | SEIN   | 1991.0<br>8 | 해외거<br>정확보 | 7,463  | 46      | 99.99  | 118,909 | 0      | 0      | 46          | 99.99  | 118,909 | 482,932   | 9,395   |    |
| " | SDMA   | 1995.0<br>3 | 해외거<br>정확보 | 21,876 | 71,400  | 75.00  | 244,382 | 0      | 0      | 71,400      | 75.00  | 244,382 | 814,898   | 85,082  |    |
| " | SIEL   | 1995.0<br>8 | 해외거<br>정확보 | 5,414  | 216,787 | 100.00 | 75,263  | 0      | 0      | 216,78<br>7 | 100.00 | 75,263  | 959,651   | 8,438   |    |
| " | SAPL   | 1990.1<br>2 | 해외거<br>정확보 | 364    | 42,911  | 70.00  | 301,166 | 0      | 0      | 42,911      | 70.00  | 301,166 | 936,784   | 3,862   |    |
| " | SAVINA | 1995.0      | 해외거        | 5,839  | 0       | 80.00  | 23,428  | 0      | 0      | 0           | 80.00  | 23,428  | 121,072   | 10,847  |    |



|   |        |        |     |        |         |        |         |        |         |        |        |         |           |         |    |  |
|---|--------|--------|-----|--------|---------|--------|---------|--------|---------|--------|--------|---------|-----------|---------|----|--|
|   |        | 1      | 정확부 |        |         |        |         |        |         |        |        |         |           |         |    |  |
| " | TSE    | 1988.0 | 해외거 | 1,390  | 11,020  | 91.83  | 279,163 | 0      | 0       | 11,020 | 91.83  | 279,163 | 923,598   | 174,463 |    |  |
|   |        | 1      | 정확부 |        |         |        |         |        |         |        |        |         |           |         |    |  |
| " | STE    | 1996.0 | 해외거 | 4,206  | 0       | 49.00  | 4,474   | 0      | 0       | 0      | 49.00  | 4,474   | 49,379    | 291     |    |  |
|   |        | 1      | 정확부 |        |         |        |         |        |         |        |        |         |           |         |    |  |
| " | SEPHIL | 2001.0 | 해외거 | 12,934 | 9,876   | 100.00 | 78,919  | 0      | 0       | 9,876  | 100.00 | 78,919  | 344,031   | 60,279  |    |  |
|   |        | 3      | 정확부 |        |         |        |         |        |         |        |        |         |           |         |    |  |
| " | SISO   | 2005.0 | 해외거 | 7,358  | 17      | 100.00 | 31,787  | 0      | 0       | 17     | 100.00 | 31,787  | 89,947    | 9,299   |    |  |
|   |        | 5      | 정확부 |        |         |        |         |        |         |        |        |         |           |         |    |  |
| " | SME    | 2003.0 | 해외거 | 4,796  | 17,100  | 100.00 | 7,644   | 0      | 0       | 17,100 | 100.00 | 7,644   | 489,344   | 2,808   |    |  |
|   |        | 5      | 정확부 |        |         |        |         |        |         |        |        |         |           |         |    |  |
| " | SEAH   | 2006.0 | 해외거 | 793    | 652,281 | 100.00 | 534,402 | 71,114 | 11,223  | 723,39 | 100.00 | 545,625 | 672,761   | -6,943  | 증자 |  |
|   |        | 7      | 정확부 |        |         |        |         |        |         | 5      |        |         |           |         |    |  |
| " | SEHK   | 1988.0 | 해외거 | 349    | 274,250 | 100.00 | 79,033  | 0      | 0       | 274,25 | 100.00 | 79,033  | 947,935   | 11,589  |    |  |
|   |        | 9      | 정확부 |        |         |        |         |        |         | 0      |        |         |           |         |    |  |
| " | SET    | 1994.1 | 해외거 | 456    | 27,270  | 100.00 | 112,949 | 0      | 0       | 27,270 | 100.00 | 112,949 | 1,873,211 | 36,257  |    |  |
|   |        | 1      | 정확부 |        |         |        |         |        |         |        |        |         |           |         |    |  |
| " | SESS   | 1994.1 | 해외거 | 18,875 | 0       | 100.00 | 483,923 | 0      | 0       | 0      | 100.00 | 483,923 | 618,680   | 60,792  |    |  |
|   |        | 2      | 정확부 |        |         |        |         |        |         |        |        |         |           |         |    |  |
| " | SCIC   | 1996.0 | 해외거 | 23,253 | 0       | 100.00 | 511,641 | 0      | 106,300 | 0      | 100.00 | 617,941 | 2,186,632 | 111,573 | 증자 |  |
|   |        | 3      | 정확부 |        |         |        |         |        |         |        |        |         |           |         |    |  |
| " | SEHZ   | 1992.1 | 해외거 | 792    | 0       | 89.46  | 255,535 | 0      | 0       | 0      | 89.46  | 255,535 | 1,597,968 | 208,952 |    |  |
|   |        | 2      | 정확부 |        |         |        |         |        |         |        |        |         |           |         |    |  |
| " | SSEC   | 1995.0 | 해외거 | 32,128 | 0       | 78.19  | 130,551 | 0      | 0       | 0      | 78.19  | 130,551 | 605,353   | 2,278   |    |  |
|   |        | 4      | 정확부 |        |         |        |         |        |         |        |        |         |           |         |    |  |
| " | TSEC   | 1993.0 | 해외거 | 15,064 | 0       | 48.19  | 118,127 | 0      | 0       | 0      | 48.19  | 118,127 | 713,648   | 68,589  |    |  |
|   |        | 4      | 정확부 |        |         |        |         |        |         |        |        |         |           |         |    |  |
| " | SSDP   | 1993.0 | 해외거 | 4,446  | 0       | 90.00  | 65,319  | 0      | 0       | 0      | 90.00  | 65,319  | 15,858    | -4,360  |    |  |
|   |        | 8      | 정확부 |        |         |        |         |        |         |        |        |         |           |         |    |  |
| " | TSTC   | 2001.0 | 해외거 | 10,813 | 0       | 90.00  | 490,041 | 0      | 0       | 0      | 90.00  | 490,041 | 1,171,847 | 169,499 |    |  |
|   |        | 3      | 정확부 |        |         |        |         |        |         |        |        |         |           |         |    |  |
| " | SSTC   | 2001.1 | 해외거 | 15,799 | 0       | 100.00 | -1,186  | 0      | 0       | 0      | 100.00 | -1,186  | 15,858    | -4,360  |    |  |
|   |        | 1      | 정확부 |        |         |        |         |        |         |        |        |         |           |         |    |  |
| " | SSKMT  | 2002.0 | 해외거 | 6,009  | 0       | 60.00  | 102,196 | 0      | 0       | 0      | 60.00  | 102,196 | 270,197   | 25,045  |    |  |
|   |        | 2      | 정확부 |        |         |        |         |        |         |        |        |         |           |         |    |  |
| " | SESL   | 2002.1 | 해외거 | 18,382 | 0       | 100.00 | 313,397 | 0      | 0       | 0      | 100.00 | 313,397 | 473,071   | 33,707  |    |  |
|   |        | 1      | 정확부 |        |         |        |         |        |         |        |        |         |           |         |    |  |
| " | SESC   | 2002.0 | 해외거 | 5,471  | 0       | 87.60  | 34,028  | 0      | 0       | 0      | 87.60  | 34,028  | 1,344,189 | 84,268  |    |  |
|   |        | 9      | 정확부 |        |         |        |         |        |         |        |        |         |           |         |    |  |
| " | SSS    | 2001.0 | 해외거 | 1,200  | 0       | 100.00 | 19,189  | 0      | 0       | 0      | 100.00 | 19,189  | 1,528,253 | 38,112  |    |  |
|   |        | 1      | 정확부 |        |         |        |         |        |         |        |        |         |           |         |    |  |

|     |                      |         |            |           |         |        |            |        |           |         |        |            |           |         |    |
|-----|----------------------|---------|------------|-----------|---------|--------|------------|--------|-----------|---------|--------|------------|-----------|---------|----|
| "   | SEHF                 | 2004.04 | 해외거<br>정확보 | 17,204    | 0       | 100.00 | 85,088     | 0      | 0         | 0       | 100.00 | 85,088     | 72,556    | 6,412   |    |
| "   | SSCR                 | 2006.09 | 해외거<br>정확보 | 3,405     | 0       | 100.00 | 9,332      | 0      | 0         | 0       | 100.00 | 9,332      | 12,831    | 1,155   |    |
| "   | TSOE                 | 2010.04 | 해외거<br>정확보 | 33,837    | 167,199 | 81.98  | 93,154     | 0      | 0         | 167,199 | 81.98  | 93,154     | 271,986   | 52,012  |    |
| "   | SSL                  | 2011.07 | 해외거<br>정확보 | 78,968    | 0       | 0.00   | 0          | 0      | 78,968    | 0       | 50.00  | 78,968     | -         | -       | 출자 |
| "   | SJC                  | 1975.12 | 해외거<br>정확보 | 273       | 795     | 50.96  | 211,370    | 0      | 0         | 795     | 50.96  | 211,370    | 2,513,190 | 22,137  |    |
| "   | SYRI                 | 1992.08 | 해외거<br>정확보 | 3,120     | 122     | 100.00 | 92,583     | 0      | -1        | 122     | 100.00 | 92,582     | 198,700   | 1,602   |    |
| "   | TSST Japan           | 2004.03 | 해외거<br>정확보 | 1,639     | 0       | 49.03  | 11,137     | 0      | 0         | 0       | 49.03  | 11,137     | 379,447   | 48,564  |    |
| "   | SOG                  | 2010.04 | 해외거<br>정확보 | 0         | 0       | 100.00 | 0          | 0      | 0         | 0       | 100.00 | 0          | 11,557    | -3,420  |    |
| "   | SDIB                 | 1996.09 | 사업관<br>련   | 3,110     | 586     | 0.08   | 0          | 0      | 0         | 586     | 0.08   | 0          | 67,630    | 26,696  |    |
| "   | Semiconductor Portal | 2002.12 | 사업관<br>련   | 38        | 0       | 1.21   | 10         | 0      | 0         | 0       | 1.21   | 10         | 3,555     | 2       |    |
| "   | MTLD Top Domain Ltd. | 2005.12 | 사업관<br>련   | 754       | 0       | 0.00   | 0          | 0      | 0         | 0       | 0.00   | 0          | 17,807    | -6,107  |    |
| "   | FTS                  | 2008.12 | 경영참<br>가 등 | 1,952     | 116     | 41.50  | 563        | 0      | 0         | 116     | 41.50  | 563        | 4,257     | 374     |    |
| "   | PIXTRONICS           | 2009.12 | 사업관<br>련   | 3,534     | 1,025   | 3.09   | 3,535      | 0      | -1        | 1,025   | 3.09   | 3,534      | 6,807     | -10,751 |    |
| "   | Nanosys, Inc         | 2010.08 | 사업관<br>련   | 4,774     | 3,493   | 3.33   | 4,774      | 0      | 0         | 3,493   | 3.33   | 4,774      | 41,953    | -3,722  |    |
| "   | CSOT                 | 2011.09 | 사업관<br>련   | 278,130   | 0       | 0.00   | 0          | 0      | 278,130   |         | 15.00  | 278,130    | -         | -       | 매입 |
| "   | ONE BLUE LLC         | 2011.07 | 사업관<br>련   | 1,766     | 0       | 0.00   | 0          | 0      | 1,766     |         | 16.67  | 1,766      | -         | -       | 출자 |
| 상장  | Rambus               | 2010.01 | 사업관<br>련   | 1,854     | 9,576   | 8.30   | 223,363    | -4,788 | -183,277  | 4,788   | 4.15   | 40,086     | 755,287   | 171,879 | 매각 |
| "   | INPHI                | 2005.01 | 사업관<br>련   | 4,171     | 1,171   | 6.40   | 26,792     | -1,171 | -26,792   | 0       | 0.00   | 0          | 181,036   | 29,761  | 매각 |
| 합 계 |                      |         |            | 3,290,734 |         |        | 25,282,570 |        | 2,024,172 |         |        | 27,306,743 |           |         |    |

※ 취득(처분)가액은 공정가치평가 및 감액평가등 금전의 수수를 수반하지 않는 증가/감소를 포함함



## VII. 주주에 관한 사항

### 1. 최대주주 및 그 특수관계인의 주식소유 현황

다음은 기초 및 기말 현재 최대주주 및 그 특수관계인의 소유주식 변동내역입니다

( 기준일 : 2011년 9월 30일 현재)

(단위 : 주, %)

| 성명             | 관계    | 주식의 종류 | 소유주식수(지분율) |       |            |       | 변동 원인                 |
|----------------|-------|--------|------------|-------|------------|-------|-----------------------|
|                |       |        | 기초         |       | 기말         |       |                       |
|                |       |        | 주식수        | 지분율   | 주식수        | 지분율   |                       |
| 이건희            | 본인    | 보통주    | 4,985,464  | 3.38  | 4,985,464  | 3.38  |                       |
|                |       | 우선주    | 12,398     | 0.05  | 12,398     | 0.05  |                       |
| 삼성물산           | 특수관계인 | 보통주    | 5,976,362  | 4.06  | 5,976,362  | 4.06  |                       |
| 삼성복지재단         | 특수관계인 | 보통주    | 89,683     | 0.06  | 89,683     | 0.06  |                       |
| 삼성문화재단         | 특수관계인 | 보통주    | 37,615     | 0.03  | 37,615     | 0.03  |                       |
| 홍라희            | 특수관계인 | 보통주    | 1,083,072  | 0.74  | 1,083,072  | 0.74  |                       |
| 이재용            | 특수관계인 | 보통주    | 840,403    | 0.57  | 840,403    | 0.57  |                       |
| 삼성생명           | 특수관계인 | 보통주    | 10,622,814 | 7.21  | 10,622,814 | 7.21  |                       |
|                |       | 우선주    | 879        | 0.00  | 879        | 0.00  |                       |
| 삼성생명<br>(특별계정) | 특수관계인 | 보통주    | 375,517    | 0.25  | 336,290    | 0.23  | 장내매매                  |
|                |       | 우선주    | 25,768     | 0.11  | 14,481     | 0.06  | 장내매매                  |
| 삼성화재           | 특수관계인 | 보통주    | 1,856,370  | 1.26  | 1,856,370  | 1.26  |                       |
| 삼성에버랜드         | 특수관계인 | 보통주    | 4,332      | 0.00  | 4,332      | 0.00  |                       |
| 제일모직           | 특수관계인 | 보통주    | 1,599      | 0.00  | 9,679      | 0.01  | 삼성광주전자 합병에 따른 자기주식 교부 |
| 최지성            | 특수관계인 | 보통주    | 10,000     | 0.01  | 10,000     | 0.01  |                       |
| 이윤우            | 특수관계인 | 보통주    | 10,000     | 0.01  | 5,000      | 0.00  | 장내매도                  |
| 윤주화            | 특수관계인 | 보통주    | 10,000     | 0.01  | 11,200     | 0.01  | 스톡옵션 행사 및 장내매도        |
| 이재용            | 특수관계인 | 보통주    | 50         | 0.00  | 100        | 0.00  | 장내매수                  |
| 계              |       | 보통주    | 25,903,281 | 17.59 | 25,868,384 | 17.56 |                       |
|                |       | 우선주    | 39,045     | 0.17  | 27,758     | 0.12  |                       |
|                |       | 합계     | 25,942,326 | 15.25 | 25,896,142 | 15.22 |                       |

\* 참고사항 : 최근 주주명부폐쇄일인 2011년 6월말 기준 정용진 주주의 보유주식수는 293,500주로 전년말 대비 변동이 없습니다.

최근 當社 특정주주의 보유 주식수에 대한 높은 관심으로 투자자의 이해제고 차원에서 참고사항으로 기재합니다.

[최대주주 관련 사항]

- 최대주주 : 이진희
- 학력 : 와세다대학교 상과대학 (1965)  
조지워싱턴대학교 경영대학원 (1966)
- 경력(최근 5년간) : 삼성전자 회장 (2010.3 ~ )  
삼성전자 대표이사 회장 (1998.4 ~ 2008.4)  
전국경제인연합회 부회장 (1987 ~ )  
국제올림픽위원회 위원 (1996 ~ )

## 2. 주식의 분포현황

최근 주주명부폐쇄일인 2011년 6월 30일 현재 최대주주를 제외하고 5% 이상 의결권 있는 주식을 보유하고 있는 주주는 다음과 같습니다.

(단위 : 주, %)

| 성명(명칭)       | 보통주        |       | 우선주       |       | 소계         |       |
|--------------|------------|-------|-----------|-------|------------|-------|
|              | 주식수        | 지분율   | 주식수       | 지분율   | 주식수        | 지분율   |
| Citibank N.A | 7,811,804  | 5.30  | 3,293,031 | 14.42 | 11,104,835 | 6.53  |
| 삼성생명         | 10,956,672 | 7.44  | 17,378    | 0.08  | 10,974,050 | 6.45  |
| 국민연금공단       | 8,298,730  | 5.63  | 42,924    | 0.19  | 8,341,654  | 4.90  |
| 합 계          | 27,067,206 | 18.38 | 3,353,333 | 14.69 | 30,420,539 | 17.88 |

※ 최근 주주명부폐쇄일인 2011년 6월 30일자 기준임

※ 삼성생명 보유주식수 및 지분율은 특별계정 포함 기준임.

### 3. 소액주주현황

[ 2011년 6월 30일 현재 ]

(단위 : 명, 주, %)

| 구 분  | 주 주     |        | 보유주식        |        | 비 고                               |
|------|---------|--------|-------------|--------|-----------------------------------|
|      | 주주수     | 비 율    | 주식수         | 비 율    |                                   |
| 소액주주 | 171,624 | 99.96% | 98,707,956  | 58.01% | 발행주식 총수의 100분의 1에 미달하는 주식을 보유한 주주 |
| 전 체  | 171,683 | 100%   | 170,132,764 | 100%   |                                   |

※ 최근 주주명부폐쇄일인 2011년 06월 30일자 기준임

## 4. 주식사무

|                          |   |
|--------------------------|---|
| <p>정관상 신주인수권의<br/>내용</p> | <p>1. 본 회사가 발행할 신주의 주주인수에 관하여는 제 8조 제6항에서 정하는 바에 따라 그 소유주식수에 비례하여 신주를 배정하며, 주주가 신주인수권을 포기 또는 상실하거나 신주 배정시 단수주가 발생 하였을 경우에는 이사회 결의에 따라 이를 처리한다.</p> <p>2. 제1항의 규정에도 불구하고 다음 각 호의 경우에는 주주외의 자에게 신주를 배정할 수 있다.</p> <p>① 증권거래법등 관계법규의 규정에 의하여 이사회의 결의로 신주를 모집하거나<br/>인수인에게 인수하게 하는 경우</p> <p>② 증권거래법등 관계법규의 규정에 의하여 이사회의 결의로 우리사주조합원에게<br/>신주를 우선배정하는 경우</p> <p>③ 증권거래법등 관계법규의 규정에 의하여 이사회의 결의로 주식예탁증서(DR)<br/>발행에 따라 신주를 발행하는 경우</p> <p>④ 제11조의 3에 의하여 일반공모증자 방식으로 신주를 발행하는 경우</p> <p>⑤ 제11조의 4에 의하여 주식매수선택권의 행사로 인하여 신주를 발행하는 경우</p> <p>⑥ 긴급한 자금의 조달을 위하여 국내외 금융기관 또는 기술도입 등을 필요로<br/>그 제휴회사에게 이사회 결의로 회사의 보통주식 또는 우선주식을 발행주식<br/>총수의 100분의 30을 초과하지 않는 범위내에서 신주를 발행하는 경우.<br/>다만, 이 경우 신주의 발행가격은 증권거래법시행령 제 84조의 5의 규정<br/>에서<br/>정하는 가격 이상으로 한다.</p> <p>☞(주) 제 8조 6항<br/>본 회사가 유상증자, 무상증자, 주식배당을 실시하는 경우, 보통주식에 대하여는 보통주식을, 우선주식에 대하여는 동일한 조건의 우선주식을 각 그 소유주식 비율에 따라 발행하는 것을 원칙으로 한다.<br/>다만, 회사는 필요에 따라서 유상증자나 주식배당시 한가지 종류의 주식만을<br/>발행할 수도 있으며 이 경우 모든 주주는 그 발행되는 주식에 대하여 배정 또는 배당을 받을 권리를 갖는다.</p> <p>☞ (주) 제11조의3 (일반공모증자)</p> <p>1.본 회사는 발행주식총수의 100분의 30을 초과하지 않는 범위내에서 증권거래법 제189조의 3의 규정에서 정하는 방법에 따라 이사회의</p> |
|--------------------------|---|

|  |   |
|--|---|
|  | <p>결의로 일반공모증자방식에 의하여 신주를 발행할 수 있다.</p> <p>2. 일반공모증자방식에 의하여 신주를 발행하는 경우에는 발행할 주식의 종류와 수 및 발행가격 등은 이사회 결의로써 정한다.<br/>다만, 이 경우 신주의 발행가격은 증권거래법시행령 제84조의 5의 규정에서 정하는 가격 이상으로 한다.</p> <p>☞ (주) 제11조의4 (주식매수선택권)</p> <p>1. 본 회사는 임·직원(증권거래법 제189조의4 제1항에서 규정하는 관계회사의 임·직원을 포함한다. 이하 이 조에서 같다)에게 증권거래법이 허용하는 한도내에서 증권거래법 제189조의4의 규정에 의한 주식매수선택권을 주주총회의 특별결의로 부여할 수 있다. 다만, 관계법령이 정하는 한도까지 임·직원(본 회사의 이사를 제외한다)에게 이사회 결의로써 주식매수선택권을 부여할 수 있다.</p> <p>2. 주식매수선택권을 부여받을 자는 회사의 설립·경영·해외영업 또는 기술혁신 등에 기여하거나 기여할 수 있는 임·직원으로하되 관계법령에서 주식매수선택권을 부여받을 수 없는 자로 규정한 임·직원은 제외한다.</p> <p>3. 주식매수선택권의 행사로 교부할 주식(주식매수선택권의 행사가격과 시가와의 차액을 현금 또는 자기주식으로 교부하는 경우에는 그 차액의 산정기준이 되는 주식을 말한다) 은 기명식 보통주식 또는 기명식 우선주식으로 한다.</p> <p>4. 주식매수선택권의 행사로 교부할 수 있는 주식의 총수는 관계법령에서 허용하는 한도까지로 한다.</p> <p>5. 주식매수선택권은 이를 부여하는 주주총회 또는 이사회 결의일로부터 2년이 경과한 날로부터 8년이내에서 각 해당 주주총회 또는 해당 이사회 결의로 정하는 행사만료일까지 행사할 수 있다.<br/>단, 이 경우 주식매수선택권을 부여받은 자는 관계법령이 정하는 경우를 제외하고는 본문의 규정에 의한 결의일로부터 2년 이상 재임 또는 재직하여야 이를 행사할 수 있다.</p> <p>6. 주식매수선택권의 내용, 행사가격 등 주식매수선택권의 조건은 관계법령 및 정관이 정하는 바에 따라 주주총회의 특별결의 또는 이사회 결의로 정하되, 관계법령 및 정관에서 주주총회 또는 이사회 결의사항으로 규정하지 않은 사항은 이사회 또는 이사회로부터 위임받은 위원회에서 결정할 수 있다.</p> |
|--|---|



|          |  |               |                  |
|----------|--|---------------|------------------|
|          | <p>7. 다음 각호의 1에 해당하는 경우에는 이사회 결의로 주식매수선택권의 부여를 취소할 수 있다.</p> <p>1. 임·직원이 주식매수선택권을 부여받은 후 임의로 퇴임하거나 퇴직한 경우</p> <p>2. 임·직원이 고의 또는 과실로 회사에 중대한 손해를 초래하게 한 경우</p> <p>3. 기타 주식매수선택권 부여계약에서 정한 취소 사유가 발생한 경우</p> |               |                  |
| 결산일      | 12월 31일  | 정기주주총회        | 매 사업년도 종료후 3월 이내 |
| 주주명부폐쇄기간 |  | 1월 1일부터 1개월 間 |                  |
| 주권의 종류   | 1,5,10,50,100,500,1000,10000(8종)   |               |                  |
| 명의개서대리인  | 주소 확인 한국예탁결제원(T:3774-3000): 서울시 영등포구 여의나루로 4길 23   |               |                  |
| 주주의 특전   | 없음   | 공고게재신문        | 중앙일보             |

## 5. 주가 및 주식거래실적

### 가. 국내증권시장

(단위 : 원, 주)

| 종 류 |     |       | '11.4월  | 5월      | 6월      | 7월      | 8월      | 9월      |
|-----|-----|-------|---------|---------|---------|---------|---------|---------|
| 보통주 | 주가  | 최 고   | 945,000 | 938,000 | 911,000 | 899,000 | 870,000 | 840,000 |
|     |     | 최 저   | 867,000 | 856,000 | 800,000 | 813,000 | 680,000 | 727,000 |
|     |     | 평 균   | 905,619 | 893,200 | 850,286 | 853,190 | 748,500 | 785,700 |
|     | 거래량 | 최고(일) | 641,519 | 669,154 | 723,027 | 442,918 | 990,040 | 717,411 |
|     |     | 최저(일) | 238,698 | 205,979 | 201,472 | 190,025 | 212,815 | 246,920 |
|     |     | 월 간   | 9,162   | 7,872   | 6,986   | 6,420   | 10,944  | 8,243   |
| 우선주 | 주가  | 최 고   | 638,000 | 642,000 | 600,000 | 606,000 | 579,000 | 572,000 |
|     |     | 최 저   | 606,000 | 580,000 | 554,000 | 559,000 | 479,000 | 513,000 |
|     |     | 평 균   | 623,857 | 611,500 | 580,286 | 579,714 | 517,636 | 549,000 |
|     | 거래량 | 최고(일) | 39,776  | 46,904  | 46,378  | 38,676  | 32,665  | 60,404  |
|     |     | 최저(일) | 6,968   | 3,704   | 3,335   | 5,068   | 5,159   | 5,872   |
|     |     | 월 간   | 440     | 393     | 410     | 321     | 389     | 492     |

※ 월간 거래량은 천주 단위임

### 나. 해외증권시장

[증권거래소명 : 런던 증권거래소(보통주)]

(단위 : \$, 원, DR)

| 종 류 |     |       | '11.4월  | 5월      | 6월      | 7월      | 8월      | 9월      |
|-----|-----|-------|---------|---------|---------|---------|---------|---------|
| 보통주 | 주가  | 최 고   | 436.40  | 435.10  | 418.80  | 417.50  | 410.00  | 366.30  |
|     |     | (W환산) | 477,683 | 464,165 | 451,006 | 444,137 | 431,771 | 392,564 |
|     |     | 최 저   | 390.30  | 391.70  | 367.70  | 379.00  | 315.50  | 320.30  |
|     |     | (W환산) | 424,607 | 428,833 | 399,763 | 400,717 | 338,437 | 377,153 |
|     |     | 평 균   | 417.53  | 410.46  | 393.10  | 402.36  | 346.75  | 347.38  |
|     | 거래량 | 최고(일) | 82,534  | 157,441 | 155,564 | 144,418 | 88,343  | 94,052  |
|     |     | 최저(일) | 800     | 11,878  | 5,910   | 10,995  | 9,222   | 9,581   |
|     |     | 월 간   | 607     | 901     | 844     | 782     | 902     | 959     |

※ 월간 거래량은 천DR 단위임

※ 원화 환산 주가는 거래일 종가 원/달러 환율 기준, 원주 1주당 2DR

[증권거래소명 : 룩셈부르크 증권거래소(우선주)]

(단위 : \$, 원, DR)

| 종 류 |     | '11.4월 | 5월      | 6월      | 7월      | 8월      | 9월      |         |
|-----|-----|--------|---------|---------|---------|---------|---------|---------|
| 우선주 | 주가  | 최 고    | 294.30  | 298.20  | 277.90  | 283.60  | 271.00  | 257.90  |
|     |     | (₩환산)  | 323,759 | 318,120 | 299,271 | 301,694 | 285,390 | 276,056 |
|     |     | 최 저    | 277.40  | 265.70  | 254.20  | 261.50  | 221.00  | 219.50  |
|     |     | (₩환산)  | 301,783 | 290,065 | 276,239 | 276,484 | 237,067 | 258,461 |
|     |     | 평 균    | 286.88  | 281.26  | 267.96  | 272.60  | 238.39  | 243.35  |
|     | 거래량 | 최고(일)  | 33,506  | 23,603  | 27,328  | 38,487  | 19,807  | 23,617  |
|     |     | 최저(일)  | 596     | 24      | 131     | 128     | 269     | 1,200   |
|     |     | 월 간    | 161     | 145     | 136     | 129     | 138     | 213     |

※ 월간 거래량은 천DR 단위임

※ 원화 환산 주가는 거래일 종가 원/달러 환율 기준, 원주 1주당 2DR

## VIII. 임원 및 직원 등에 관한 사항

### 1. 임원 및 직원의 현황

#### 가. 등기임원

[기준일: 2011. 9.30]

[단위 : 주]

| 직명            | 성명  | 생년월일      | 주요경력             | 담당업무                 | 소유주식수  |     | 선임일<br>(임기)          |
|---------------|-----|-----------|------------------|----------------------|--------|-----|----------------------|
|               |     |           |                  |                      | 보통주    | 우선주 |                      |
| 대표이사<br>(상근)  | 최지성 | '51.02.02 | 삼성전자 DMC 부문장     | 이사회 의장<br>전사 경영전반 총괄 | 10,000 | 0   | '09.03.13<br>(임기 3년) |
| 사내이사<br>(상근)  | 이윤우 | '46.06.26 | 삼성전자 DS 부문장      | 대외협력에 대한 업무          | 5,000  | 0   | '09.03.13<br>(임기 3년) |
| 사내이사<br>(상근)  | 윤주화 | '53.02.26 | 삼성전자 감사팀장        | 전사 경영지원업무 총괄         | 11,200 | 0   | '09.03.13<br>(임기 3년) |
| 사외이사<br>(비상근) | 윤동민 | '45.04.04 | 법무부 보호국 국장       | 전사 경영전반에 대한 업무       | 0      | 0   | '09.03.13<br>(임기 3년) |
| 사외이사<br>(비상근) | 이재웅 | '42.05.02 | 성균관대학교 부총장       | 전사 경영전반에 대한 업무       | 100    | 0   | '09.03.13<br>(임기 3년) |
| 사외이사<br>(비상근) | 이인호 | '43.11.02 | 신한은행 은행장         | 전사 경영전반에 대한 업무       | 0      | 0   | '10.03.19<br>(임기 3년) |
| 사외이사<br>(비상근) | 박오수 | '52.12.24 | 서울대학교<br>경영대학 학장 | 전사 경영전반에 대한 업무       | 0      | 0   | '09.03.13<br>(임기 3년) |

#### 나. 타회사 임원겸직 현황

| 겸직자 |      | 겸직회사      |      |
|-----|------|-----------|------|
| 성명  | 직위   | 회사명       | 직위   |
| 박오수 | 사외이사 | 주식회사 대한항공 | 사외이사 |

#### 다. 미등기임원

| 직위  | 성명  | 생년월일     | 담당업무   | 약력       | 학력      |
|-----|-----|----------|--------|----------|---------|
| 회장  | 이건희 | 19420109 | 회장     | 대표이사 회장  | 서울대(博士) |
| 부회장 | 김순택 | 19490717 | 미래전략실장 | SDI 대표이사 | 경북대     |

|     |     |              |                   |                        |                                   |
|-----|-----|--------------|-------------------|------------------------|-----------------------------------|
| 부회장 | 강호문 | 1950021<br>2 | 중국본사장             | SMD 대표이사               | 서울대                               |
| 사장  | 권오현 | 1952101<br>5 | DS사업총괄            | 반도체사업부장                | Stanford Univ.(博士)                |
| 사장  | 지성하 | 1953011<br>4 | 삼성스포츠탄 총괄         | 삼성물산 상사부문 대표이사         | 고려대(碩士)                           |
| 사장  | 윤순봉 | 1956021<br>0 | 의료사업일류화추진단장       | 삼성석유화학 대표이사            | 홍익대(博士)                           |
| 사장  | 장원기 | 1955020<br>2 | 대표이사 보좌역          | LCD사업부장                | 연세대(碩士)                           |
| 사장  | 윤부근 | 1953020<br>6 | 영상디스플레이사업부장       | 영상디스플레이 개발팀장           | 한양대                               |
| 사장  | 김현종 | 1959092<br>7 | 해외법무담당            |                        | Columbia Univ.(博士)                |
| 사장  | 김상균 | 1958070<br>8 | 준법경영실장            | 법무실 담당임원               | 서울대                               |
| 사장  | 신종균 | 1956011<br>6 | 무선사업부장            | 무선 개발실장                | 광운대                               |
| 사장  | 김기남 | 1958041<br>4 | 종합기술원장            | 반도체연구소장                | Univ. of California, LA(博士)       |
| 사장  | 이상훈 | 1955061<br>5 | 미래전략실 전략1팀장       | 전략지원팀 담당임원             | 경북대                               |
| 사장  | 우남성 | 1953010<br>7 | System LSI사업부장    | System LSI담당           | Univ. of Maryland, Coll. Park(博士) |
| 사장  | 김종중 | 1956070<br>7 | DS 경영지원실장         | 삼성정밀화학 대표이사            | 고려대                               |
| 사장  | 이재용 | 1968062<br>3 | COO               | CCO                    | Harvard Univ.(博士)수료               |
| 사장  | 전동수 | 1958080<br>1 | 메모리사업부장           | 디지털AV사업부장              | 경북대(碩士)                           |
| 부사장 | 김영기 | 1962010<br>7 | 네트워크사업부장          | 네트워크 신규사업개발팀장          | Univ. of Southern California(博士)  |
| 부사장 | 윤진혁 | 1953100<br>6 | 일본본사장             | SMD Mobile Display사업부장 | 부산대                               |
| 부사장 | 이호수 | 1952121<br>5 | Media Solution센터장 | 소프트웨어연구소장              | Northwestern Univ.(博士)            |
| 부사장 | 고영범 | 1958081<br>5 | DS사업총괄 보좌역        | LCD 제조센터장              | Osaka Univ.(博士)                   |
| 부사장 | 이인용 | 1957030<br>8 | 미래전략실 커뮤니케이션팀장    | 홍보팀장                   | 서울대                               |

|       |     |          |                        |                    |                                   |
|-------|-----|----------|------------------------|--------------------|-----------------------------------|
| 부사장   | 이종석 | 19630426 | 동남아총괄                  | 글로벌마케팅실장           | Cornell Univ.(碩士)                 |
| 부사장대우 | 성열우 | 19590207 | 준법경영실 담당임원             | 법무실 담당임원           | 서울대                               |
| 부사장대우 | 김수목 | 19640518 | 준법경영실 담당임원             | 법무실 담당임원           | 서울대                               |
| 부사장   | 남성우 | 19570224 | IT솔루션사업부장              | 컴퓨터사업부장            | 서강대                               |
| 부사장   | 이선종 | 19580524 | 재경팀장                   | 경영지원팀장             | 고려대(碩士)                           |
| 부사장   | 홍창완 | 19581130 | 생활가전사업부장               | 영상디스플레이 PDP일류화T/F장 | 서울대                               |
| 부사장   | 김광현 | 19550822 | System LSI Foundry사업팀장 | System LSI 전략마케팅팀장 | Virginia Tech(博士)                 |
| 부사장   | 김양규 | 19550513 | 북미총괄                   | 영상전략마케팅팀장          | Insa De Lyon (碩士)                 |
| 부사장   | 김종호 | 19570620 | 제조기술센터장                | 무선 Global제조센터장     | 송실대                               |
| 부사장   | 박동건 | 19590218 | LCD 제조센터장              | 메모리 제조센터장          | Univ. of California, Berkeley(博士) |
| 부사장대우 | 안승호 | 19590701 | IP센터장                  | 종합기술원 IP전략팀장       | Santa Clara Univ.(博士)             |
| 부사장   | 유두영 | 19540510 | 중남미총괄                  | SEI법인장             | 한국외국어대                            |
| 부사장   | 이돈주 | 19561013 | 무선 전략마케팅팀장             | CIS총괄              | Columbia Univ.(碩士)                |
| 부사장   | 정세웅 | 19621010 | System LSI 전략마케팅팀장     | System LSI SOC개발실장 | Univ. of Colorado, Boulder(博士)    |
| 부사장   | 정현호 | 19600306 | 미래전략실 경영진단팀장           | 디지털이미징사업부장         | Harvard Univ.(碩士)                 |
| 부사장대우 | 조준형 | 19600808 | 법무팀장                   | CEO 보좌역            | 동아대                               |
| 부사장   | 최병석 | 19580128 | 상생협력센터장                | LCD 지원팀장           | 경북대                               |
| 부사장   | 홍완훈 | 19591114 | 메모리 전략마케팅팀장            | SSI법인장             | 인하대                               |
| 전무대우  | 강기중 | 19640518 | 준법경영실 담당임원             | 법무실 담당임원           | New York Univ.(碩士)                |
| 전무    | 김상우 | 19611010 | Compliance팀장           | 해외법무팀 담당임원         | Columbia Univ.(碩士)                |

|      |     |          |                |                 |                                 |
|------|-----|----------|----------------|-----------------|---------------------------------|
| 전우   | 박용환 | 19560201 | LCD 전략마케팅팀장    | IT솔루션 전략마케팅팀장   | 홍익대(碩士)                         |
| 전우   | 정태성 | 19601118 | 메모리 품질보증실장     | 메모리 Flash개발실장   | Univ. of Wisconsin, Madison(博士) |
| 전우   | 김성식 | 19550722 | TSEC법인장        | TSEC법인장         | 인하대                             |
| 전우   | 배병률 | 19551205 | 인재개발센터장        | DMC 인사팀 담당임원    | 송실대                             |
| 전우   | 이택근 | 19550728 | DS사업총괄 안식년     | LCD 제조팀장        | 홍익대                             |
| 전우대우 | 이현동 | 19651003 | 준법경영실 담당임원     | 법무실 담당임원        | 서울대                             |
| 전우   | 김영식 | 19581003 | 생활가전 지원팀장      | 해외지원팀장          | 고려대                             |
| 전우   | 김중운 | 19570101 | 육상연맹 파견        | 에버랜드 경영지원실 담당임원 | 경북대                             |
| 전우   | 김현성 | 19550802 | DS 중국총괄        | Mobile LCD마케팅팀장 | 서울대                             |
| 전우   | 박두의 | 19560128 | 일본본사 담당임원      | 디지털미디어 전략팀장     | 연세대                             |
| 전우   | 박상범 | 19570627 | CS환경센터장        | CS경영센터장         | 성균관대                            |
| 전우   | 박상탁 | 19560505 | DMC연구소 기술전략팀장  | 종합기술원 연구개발혁신센터장 | 한양대                             |
| 전우   | 신정수 | 19540724 | 서남아총괄          | 생활가전 전략마케팅팀장    | 한국외국어대                          |
| 전우   | 심수옥 | 19620130 | Global마케팅실장    | 영상전략마케팅팀 담당임원   | 이화여대                            |
| 전우   | 안재근 | 19570815 | LCD 천안·탕정단지장   | 반도체 인사팀장        | 동국대                             |
| 전우   | 이배원 | 19600301 | LCD 전략마케팅 담당임원 | LCD 고객기술지원팀장    | 한국과학기술원(碩士)                     |
| 전우대우 | 지재완 | 19570911 | IP센터 라이선싱팀장    | SDI법무팀장         | Illinois, Urbana-Champaign(博士)  |
| 전우대우 | 염대현 | 19660315 | 준법경영실 담당임원     | 법무실 담당임원        | 한양대                             |
| 전우   | 이승구 | 19560316 | SSL법인장         | LCD 제조센터 담당임원   | 송실대                             |
| 전우   | 강희근 | 19540307 | 성균관대(파견)       | 삼성전기 담당임원       | 성균관대                            |

|      |     |          |                  |                  |  |
|------|-----|----------|------------------|------------------|--|
| 전무   | 길영준 | 19561208 | 종합기술원 CTO전략팀장    | 종합기술원 기술기획팀장     | 한국과학기술원(博士)                              |
| 전무   | 김준식 | 19580228 | 커뮤니케이션팀장         | DMC 홍보팀장         | 고려대                                      |
| 전무   | 김현석 | 19610123 | 영상디스플레이 상품전략팀장   | 영상디스플레이 개발팀장     | Portland State Univ.(碩士)                 |
| 전무   | 박재순 | 19600806 | 한국총괄             | SEA DCE Div.장    | 성균관대                                     |
| 전무   | 박제승 | 19551002 | 생활가전 전략마케팅팀장     | 생활가전 전략마케팅팀 담당임원 | 연세대                                      |
| 전무   | 배경태 | 19580310 | 중동총괄             | 중아총괄             | 동국대                                      |
| 전무   | 백남욱 | 19571010 | 리빙프라자(파견)        | 한국총괄 전략유통영업팀장    | 성균관대(碩士)                                 |
| 전무   | 손대일 | 19561221 | STA법인장           | 통신 경영지원실 담당임원    | MIT(碩士)                                  |
| 전무   | 이석명 | 19570424 | 중국본사 담당임원        | 중국본사 담당임원        | 마산상고                                     |
| 전무   | 이선용 | 19580205 | DS Infra기술센터장    | System LSI FAB팀장 | 광운대                                      |
| 전무   | 이효종 | 19560802 | 네트워크 전략마케팅팀장     | 네트워크 전략마케팅팀 담당임원 | 한양대(碩士)                                  |
| 전무   | 전용배 | 19620815 | 미래전략실 경영지원팀장     | 전략지원팀 담당임원       | 서울대(碩士)                                  |
| 전무   | 조남성 | 19590714 | 스토리지담당           | 일본본사 담당임원        | 한국과학기술원(碩士)                              |
| 전무   | 조현탁 | 19590107 | 네트워크 영업팀장        | 네트워크영업팀 담당부장     | 경북대                                      |
| 전무   | 조홍식 | 19570322 | 무선 전략마케팅팀 담당임원   | 무선 상품기획팀 담당임원    | 송실대                                      |
| 전무   | 강경훈 | 19640809 | 미래전략실 인사지원팀 담당임원 | 인사팀 담당임원         | 경찰대                                      |
| 전무   | 고동진 | 19610326 | 무선 개발관리팀장        | 무선 상품기획팀 담당임원    | Univ. of Sussex(碩士)                      |
| 전무   | 김상현 | 19610302 | DS 기획팀장          | DS 기획팀장          | 한양대                                      |
| 전무   | 김석필 | 19600911 | 구주총괄             | SEUK Set Div.장   | Ecole des Hautes Etudes Commerciales(碩士) |
| 전무대우 | 김윤근 | 19640718 | 중국본사 담당임원        | 법무실 담당임원         | 서울대                                      |



|      |           |          |                    |                 |  |
|------|-----------|----------|--------------------|-----------------|--|
| 전우   | 김지승       | 19610227 | IT솔루션 지원팀장         | 디지털프린팅 지원팀장     | 고려대  |
| 전우   | 김흥식       | 19550410 | 중국본사 담당임원          | 중국 경영지원팀장       | 청주대  |
| 전우   | 데이비스<br>틸 | 19660924 | 북미 기획홍보팀장          | 북미 마케팅팀장        | MIT(博士)                                    |
| 전우   | 민영성       | 19570313 | 글로벌지원팀장            | 북미 경영지원팀장       | 성균관대                                       |
| 전우   | 박경정       | 19580601 | 정보전략팀장             | Global ERP T/F장 | 영남대  |
| 전우   | 박종서       | 19570505 | 무선 Global구매팀장      | 일본본사 담당임원       | 건국대  |
| 전우   | 박종환       | 19611217 | 생활가전 구매팀장          | 생활가전 키친솔루션사업팀장  | 연세대(碩士)                                    |
| 전우대우 | 신명훈       | 19650119 | 준법경영실 담당임원         | 법무실 담당임원        | Columbia Univ.(碩士)                         |
| 전우   | 엄영훈       | 19600320 | 북미 SEA CB 부Div.장   | GMO 마케팅전략팀장     | 한국과학기술원(碩士)                                |
| 전우   | 옥경석       | 19580409 | LCD 지원팀장           | 메모리 지원팀장        | 홍익대(碩士)                                    |
| 전우   | 원기찬       | 19600227 | 인사팀장               | DMC 인사팀장        | 성균관대                                       |
| 전우   | 윤승철       | 19580305 | 삼성전자서비스(파견)        | SEIN-P법인장       | 경북대  |
| 전우   | 이건혁       | 19630717 | 미래전략실 커뮤니케이션팀 담당임원 | 삼성경제연구소 담당임원    | London Sch. of Economics(博士)               |
| 전우   | 이선우       | 19590602 | SEG법인장             | SET법인장          | Univ. of Warwick(碩士)                       |
| 전우대우 | 이수형       | 19640301 | 준법경영실 담당임원         | 법무실 담당임원        | 한양대  |
| 전우   | 이영우       | 19590118 | 무선 전략마케팅팀 담당임원     | 메모리 영업팀장        | 중앙대  |
| 전우   | 이영호       | 19590914 | 교육파견               | 미래전략실 경영진단팀장    | 고려대(碩士)                                    |
| 전우대우 | 장동훈       | 19580201 | 무선 상품전략팀 담당임원      | 무선 전략마케팅팀 담당임원  | The School of Art Institute of Chicago(碩士) |
| 전우   | 전광호       | 19540630 | 재경팀 담당임원           | 경영지원팀 담당임원      | 성균관대                                       |
| 전우   | 전성호       | 19590717 | CIS총괄              | 영상디스플레이 상품전략팀장  | 홍익대  |

|    |      |          |                            |                            |   |
|----|------|----------|----------------------------|----------------------------|---|
| 전무 | 전우현  | 19581124 | 구미지원센터장                    | 무선 인사팀장                    | 경북대(碩士)                                 |
| 전무 | 정민형  | 19610119 | IP센터 기술분석팀장                | DMC연구소 기술전략팀장              | 서울대                                     |
| 전무 | 정은승  | 19600822 | System LSI Foundry사업팀 담당임원 | System LSI TD팀 담당임원        | Univ. of Texas, Arlington(博士)           |
| 전무 | 지원구  | 19580208 | 경영혁신팀장                     | LCD 경영혁신팀장                 | 국민대                                     |
| 전무 | 최승하  | 19590312 | LCD 자재구매팀장                 | LCD 자재구매팀 담당임원             | 연세대(碩士)                                 |
| 전무 | 최우수  | 19570914 | DS 인사팀장                    | DS 인사팀장                    | 동국대                                     |
| 전무 | 팀백스터 | 19610402 | 북미 SEA CB Div.장            | 북미 SEA DCE Div.장           | Roger Williams Univ.                    |
| 전무 | 한명섭  | 19580225 | 이미징사업부장                    | 영상디스플레이 PDP일류화T/F장         | 아주대(碩士)                                 |
| 전무 | 허상훈  | 19590819 | LCD 품질보증팀장                 | 무선 Global CS팀장             | 부산대                                     |
| 전무 | 권강현  | 19570110 | MSC 서비스운영팀장                | Mobile Solution센터 모바일운영그룹장 | Univ. of Illinois, Urbana-Champaign(碩士) |
| 전무 | 김병구  | 19560905 | 네트워크사업부 Office영업팀장         | IRO                        | 성균관대(碩士)                                |
| 전무 | 김영하  | 19540403 | 중국전자총괄                     | 중국 CE Div.장                | 서울대                                     |
| 전무 | 김정환  | 19580127 | 영상디스플레이 디스플레이전략마케팅팀장       | SESA법인장                    | 한국외국어대                                  |
| 전무 | 김진안  | 19560519 | 구주총괄 총동구담당                 | SEKZ법인장                    | Universite Laval(碩士)                    |
| 전무 | 김학설  | 19581012 | 요코하마연구소 담당임원               | 요코하마연구소 담당임원               | 아주대(碩士)                                 |
| 전무 | 김학응  | 19590821 | DS 지원팀장                    | CIS 경영지원팀장                 | 성균관대                                    |
| 전무 | 김행일  | 19570720 | SSEC법인장                    | DMC 제조기술센터 담당임원            | 광운대                                     |
| 전무 | 박광기  | 19630525 | 아프리카총괄                     | TSE-S법인장                   | Chulalongkon University(碩士)             |
| 전무 | 박병대  | 19590214 | SIEL-S 담당임원                | 무선 전략마케팅팀 담당임원             | 한국외국어대                                  |
| 전무 | 박성수  | 19560615 | 디지털이미징 전략마케팅팀장             | 삼성디지털이미징 전략마케팅팀장           | 성균관대                                    |

|      |     |          |                    |                    |             |
|------|-----|----------|--------------------|--------------------|-------------|
| 전우대우 | 박승건 | 19570720 | IP센터 IP전략팀장        | DMC연구소 IPS팀장       | 서울대         |
| 전우   | 박종갑 | 19601225 | 한국총괄 마케팅팀장         | 국내영업 B2B영업팀 담당임원   | 전북대         |
| 전우   | 박필  | 19620309 | 교육파견               | 비서팀장               | 서울대         |
| 전우   | 박학규 | 19641110 | 무선 지원팀장            | 사업지원팀 담당임원         | 한국과학기술원(碩士) |
| 전우   | 방상원 | 19580618 | 메디슨(파견)            | HME사업팀장            | 한양대         |
| 전우   | 배영창 | 19610911 | DS 미주총괄            | 메모리 영업팀 담당임원       | 명지대         |
| 전우   | 송성원 | 19621212 | SEUK Set Div.장     | 사업지원팀 담당임원         | 건국대         |
| 전우대우 | 송현명 | 19601014 | 무선 기구개발팀장          | 무선 기구개발팀 담당임원      | 서울대(碩士)     |
| 전우   | 심순선 | 19611029 | CS환경센터 품질혁신팀장      | 감사팀장               | 성균관대(碩士)    |
| 전우대우 | 안덕호 | 19680728 | 법무팀 담당임원           | 준법경영실 담당임원         | 서울대         |
| 전우   | 안중현 | 19630310 | 전략T/F장             | 메모리 기획팀장           | 한국과학기술원(碩士) |
| 전우   | 염규호 | 19570112 | IT솔루션 전략마케팅팀장      | 컴퓨터시스템 전략마케팅팀장     | 성균관대        |
| 전우   | 우형래 | 19560308 | 영상전략마케팅팀 담당임원      | 네트워크 I/I사업팀 담당임원   | 연세대         |
| 전우   | 윤기천 | 19610115 | LCD 제조센터 담당임원      | LCD사업부 담당임원        | 경북대(碩士)     |
| 전우   | 이경주 | 19590413 | 무선 기획팀장            | 사업지원팀 담당임원         | 성균관대        |
| 전우   | 이동철 | 19620501 | 일본본사 담당임원          | 메모리 기술기획팀장         | 연세대         |
| 전우   | 이상철 | 19600620 | 영상전략마케팅팀장          | SEI법인장             | 인하대         |
| 전우   | 이재형 | 19570818 | 영상디스플레이 PDP일류화T/F장 | 영상디스플레이 Global운영팀장 | 경북대         |
| 전우   | 이정렬 | 19610327 | LCD 기획팀장           | LCD 전략팀장           | 한국과학기술원(碩士) |
| 전우   | 이준영 | 19590830 | 영상디스플레이 구매팀장       | SEH-P법인장           | 송실대         |

|      |     |              |                       |                            |  |
|------|-----|--------------|-----------------------|----------------------------|--|
| 전우   | 이태협 | 1960051<br>1 | 글로벌경영연구센터장            | 무선 전략마케팅팀 담당임원             | State Univ. of New York, Stony Brook(碩士) |
| 전우   | 임종권 | 1958032<br>5 | 무선 Global구매팀 담당임원     | 무선 개발팀 담당부장                | 송실대                                      |
| 전우   | 전인상 | 1958021<br>8 | 신사업추진단 신사업팀장          | SDI 기획팀장                   | 영남대(碩士)                                  |
| 전우   | 정금용 | 1962060<br>9 | 미래전략실 인사지원팀장          | 인사팀 담당임원                   | 충남대                                      |
| 전우   | 정사진 | 1957041<br>5 | IT솔루션 Global운영팀장      | 디지털프린팅 Global운영팀장          | 경북대(碩士)                                  |
| 전우   | 정재륜 | 1959030<br>6 | DS TP센터장              | SESS법인장                    | 경북대                                      |
| 전우   | 조인수 | 1960022<br>7 | 메모리 제조센터장             | System LSI Foundry사업팀 담당임원 | 경북대                                      |
| 전우   | 조진호 | 1959042<br>8 | 한국총괄 B2C영업팀장          | 국내영업 애니콜영업팀장               | 동아대                                      |
| 전우   | 주은기 | 1962012<br>8 | 감사팀장                  | 경영지원팀 담당임원                 | 한국과학기술원(碩士)                              |
| 전우   | 최성호 | 1960120<br>2 | 영상디스플레이 지원팀장          | 구주 경영지원팀장                  | 성균관대                                     |
| 전우   | 최영준 | 1962021<br>1 | System LSI 지원팀장       | DS 지원팀 담당임원                | 부산대                                      |
| 전우   | 한민호 | 1960022<br>6 | 인사팀 담당임원              | 수원지원센터장                    | 중앙대                                      |
| 전우   | 한우성 | 1958060<br>2 | SAS법인장                | 메모리 기술팀장                   | 스위스연방공과대(博士)                             |
| 전우   | 황득규 | 1959060<br>6 | DS 감사팀장               | DS 구매팀장                    | Boston Univ.(碩士)                         |
| 상무대우 | 김재현 | 1955060<br>5 | 해외법무팀 담당임원            | 법무팀 담당임원                   | New York Univ.(碩士)                       |
| 상무   | 김종산 | 1955120<br>9 | DS 안식년                | LCD Infra지원팀장              | 전남대                                      |
| 상무대우 | 이기욱 | 1967021<br>0 | 법무팀 담당임원              | 법무실 담당임원                   | 성균관대(碩士)                                 |
| 상무   | 김종인 | 1958101<br>0 | 무선 상품전략팀 담당임원         | 무선 전략마케팅팀 담당임원             | 경북대                                      |
| 상무   | 안광덕 | 1954080<br>5 | 생활가전 Global제조기술팀 담당임원 | 삼성광주전자 제조팀 담당임원            | 충주공업전문대                                  |
| 상무   | 이강의 | 1959031<br>5 | 종합기술원 지원팀장            | 디지털프린팅 지원팀장                | 중앙대                                      |

|      |     |              |                   |                        |                                  |
|------|-----|--------------|-------------------|------------------------|----------------------------------|
| 상무   | 이도준 | 1960101<br>8 | System LSI 마케팅팀장  | System LSI Channel개발팀장 | Univ. of Hawaii(博士)              |
| 상무   | 정광영 | 1959082<br>0 | IT솔루션 Global CS팀장 | IT솔루션 개발팀 담당임원         | 경북대(碩士)                          |
| 상무   | 김석기 | 1962111<br>5 | SAMEX법인장          | 영상디스플레이 개발팀 담당임원       | 한양대                              |
| 상무   | 김혁철 | 1957010<br>1 | TSTC법인장           | 무선 제품기술팀장              | 경남대                              |
| 상무   | 노시영 | 1956041<br>8 | 인사팀 담당임원          | 경영지원팀 담당임원             | 동아대                              |
| 상무   | 반상조 | 1958073<br>0 | 재경팀 담당임원          | 경영지원팀 담당임원             | 경남상고                             |
| 상무   | 서덕건 | 1958071<br>7 | TSE-P법인장          | SEMA법인장                | 인하대                              |
| 상무   | 성재현 | 1959051<br>8 | 한국총괄 경영지원팀장       | 국내영업 경영지원팀장            | 성균관대                             |
| 상무   | 신승열 | 1959100<br>6 | 이미징 Global제조팀장    | 삼성디지탈이미징 Global제조팀장    | 창원대(碩士)                          |
| 상무   | 심상필 | 1958122<br>8 | 네트워크 기획팀장         | 무선 전략마케팅팀 담당임원         | 경희대                              |
| 상무   | 이기웅 | 1960022<br>4 | LCD 전략마케팅팀 담당임원   | LCD 인사팀장               | 한양대                              |
| 상무   | 이명진 | 1958081<br>6 | IR팀장              | DS IR팀장                | State Univ. of New York, Buffalo |
| 상무대우 | 이상주 | 1970092<br>2 | 해외법무팀 담당임원        | 법무팀 담당임원               | Harvard Univ.(碩士)                |
| 상무   | 이응상 | 1964020<br>5 | LCD 품질보증팀 담당임원    | LCD 개발팀 담당임원           | 東北大學(Tohoku Univ.)(博士)           |
| 상무대우 | 이항우 | 1957031<br>9 | CS환경 Global서비스팀장  | SEA CS Div. 장          | 경북대                              |
| 상무   | 전준영 | 1962051<br>6 | 메모리 Global운영팀장    | 기술·혁신T/F장              | 성균관대                             |
| 상무   | 정기환 | 1958100<br>8 | 동남아 경영지원팀장        | 국내영업 경영지원팀 담당임원        | 한양대                              |
| 상무   | 정일진 | 1956051<br>7 | 스토리지 구매팀장         | 스토리지 구매그룹장             | 성균관대                             |
| 상무   | 고열진 | 1959041<br>4 | SEA ADC장          | SAMEX 담당임원             | 경북대(碩士)                          |
| 상무   | 권계현 | 1964070<br>1 | GMO 담당임원          | 홍보팀 담당임원               | Univ. of Edinburgh(碩士)           |

|      |     |              |                 |                          |                           |
|------|-----|--------------|-----------------|--------------------------|---------------------------|
| 상무   | 김경현 | 1961012<br>1 | 영상전략마케팅팀 담당임원   | 경협사무국 담당임원               | Univ. of Chicago(碩士)      |
| 상무   | 김병균 | 1963061<br>9 | 중동 경영지원팀장       | DMC 지원팀 담당임원             | Stanford Univ.(碩士)        |
| 상무   | 김시열 | 1963112<br>5 | LCD 제조센터 담당임원   | LCD 공정개발그룹장              | 한국과학기술원(博士)               |
| 상무대우 | 김영준 | 1959081<br>2 | 디자인연구소장         | 영상전략마케팅팀 수석              | 영남대                       |
| 상무   | 김의탁 | 1958060<br>4 | SESA법인장         | 국내영업 마케팅팀 담당임원           | 한국외국어대                    |
| 상무   | 김전득 | 1959112<br>1 | SEM-P법인장        | 생활가전 Global제조팀장          | 국민대                       |
| 상무   | 김태룡 | 1959072<br>2 | 메모리 제조센터 담당임원   | SAS 담당임원                 | 경북대                       |
| 상무   | 김태성 | 1959080<br>9 | DS TP센터 구매팀장    | DS 구매팀 담당임원              | 홍익대                       |
| 상무대우 | 김하수 | 1957110<br>3 | 무선 제품기술팀 담당임원   | 메카 담당부장                  | 창원전문대                     |
| 상무   | 김홍기 | 1961071<br>7 | 정보전략팀 담당임원      | Global ERP T/F 담당임원      | 고려대                       |
| 상무   | 류인  | 1961062<br>9 | 수원지원센터장         | 수원지원센터 담당임원              | 서울대                       |
| 상무   | 박영규 | 1959092<br>0 | DS 구매팀장         | 메모리 기술팀장                 | 고려대(博士)                   |
| 상무   | 박우순 | 1957122<br>7 | SEP법인장          | 무선 전략마케팅팀 담당임원           | 성균관대                      |
| 상무   | 박주하 | 1958091<br>6 | 무선 상품전략팀 담당임원   | 무선 전략마케팅팀 담당임원           | 서울대                       |
| 상무   | 박찬형 | 1959102<br>7 | 구주 경영지원팀장       | SELS법인장                  | 성균관대                      |
| 상무   | 서병훈 | 1963071<br>2 | System LSI 기획팀장 | System LSI Foundry사업개발팀장 | Carnegie Mellon Univ.(博士) |
| 상무   | 안동기 | 1960010<br>2 | DS 안식년          | SELSK법인장                 | 아주대                       |
| 상무   | 안중구 | 1957071<br>7 | 중남미 SEPR법인장     | 생활가전 전략마케팅팀 담당임원         | 한양대                       |
| 상무   | 안찬영 | 1960030<br>8 | LCD 인사팀장        | DS 인사팀 담당임원              | 계명대                       |
| 상무   | 유석운 | 1959112<br>2 | 일본본사 담당임원       | LCD 설비구매팀장               | 성균관대                      |

|    |     |          |                           |                     |   |
|----|-----|----------|---------------------------|---------------------|---|
| 상무 | 유재영 | 19590215 | SEA EB Div.장              | 디스플레이전략마케팅팀장        | 성균관대                                    |
| 상무 | 은주상 | 19580712 | IT솔루션 전략마케팅팀 담당임원         | 디지털프린팅 전략마케팅팀 담당임원  | 한국외국어대                                  |
| 상무 | 이병식 | 19580415 | SEHZ법인장                   | SSKMT법인장            | 경북대                                     |
| 상무 | 이석준 | 19621109 | 북미 경영지원팀장                 | DMC Global지원팀 담당임원  | Washington Univ. in St. Louis(博士)       |
| 상무 | 이수철 | 19630802 | 메모리 제조센터 담당임원             | System LSI 양산기술팀장   | 서강대                                     |
| 상무 | 이영진 | 19610304 | 정보전략팀 담당임원                | Global ERP T/F 담당임원 | 한국과학기술원(博士)                             |
| 상무 | 이정영 | 19640205 | LCD 제조센터 담당임원             | LCD 제조팀 담당임원        | 한국과학기술원(博士)                             |
| 상무 | 이진곤 | 19630222 | 생활가전 제조팀장                 | 삼성광주전자 제조팀장         | 한양대                                     |
| 상무 | 이충로 | 19581011 | TSE-S법인장                  | SSA법인장              | 한국과학기술원(碩士)                             |
| 상무 | 이학동 | 19590607 | 무선 Global제조지원팀장           | 무선 Global제조팀 담당임원   | 경북대                                     |
| 상무 | 임선홍 | 19590228 | 무선 전략마케팅팀 담당임원            | SERC PM장            | Univ. of Illinois, Urbana-Champaign(碩士) |
| 상무 | 장성기 | 19600114 | LCD 인사팀 담당임원              | Mobile LCD 인사팀장     | 고려대(碩士)                                 |
| 상무 | 장재수 | 19620720 | SISA법인장                   | 통신연구소 기술기획그룹장       | Syracuse Univ.(碩士)                      |
| 상무 | 전현구 | 19600329 | 스토리지 품질팀장                 | System LSI 품질팀장     | 성균관대(碩士)                                |
| 상무 | 정현석 | 19611118 | GMO 마케팅전략팀장               | STA 담당임원            | 서울대(碩士)                                 |
| 상무 | 조용철 | 19620117 | 생활가전 전략마케팅팀 담당임원          | GMO 마케팅전략팀 담당임원     | 서강대                                     |
| 상무 | 조창규 | 19580619 | 한국총괄 B2C영업팀 서울지사장         | 한국총괄 전략유통영업팀 담당임원   | 중앙대                                     |
| 상무 | 최규상 | 19581119 | DS Infra지원센터 Facility운영팀장 | 메모리 FAB팀 담당임원       | 광운대                                     |
| 상무 | 황주용 | 19580824 | 스토리지 지원팀장                 | DP센터 지원팀장           | 부산대                                     |
| 상무 | 황충현 | 19570830 | 디지털이미징 안식년                | 디지털이미징 전략마케팅팀 담당임원  | 홍익대                                     |

|    |     |           |                         |                            |                               |
|----|-----|-----------|-------------------------|----------------------------|-------------------------------|
| 상무 | 강완모 | 19580403  | SESL법인장                 | LCD Module팀장               | 아주대(碩士)                       |
| 상무 | 김근배 | 19620905  | 커뮤니케이션팀 담당임원            | DMC 홍보팀 담당임원               | 서울대                           |
| 상무 | 김문수 | 19630122  | 미래전략실 전략1팀 담당임원         | SEUK Set Div.장             | 고려대                           |
| 상무 | 김유영 | 195811004 | SEIN-S법인장               | SIEL-S 담당임원                | 한국외국어대                        |
| 상무 | 김재흥 | 19590123  | System LSI Global운영팀장   | System LSI 생산기획팀장          | 송실대                           |
| 상무 | 김정욱 | 196411002 | SEDA-S 판매부문장            | 디지털이미징 전략마케팅팀 담당임원         | 한국과학기술원(碩士)                   |
| 상무 | 노승만 | 19590725  | 미래전략실 커뮤니케이션팀 담당임원      | 홍보팀 담당임원                   | 경희대                           |
| 상무 | 노희찬 | 196111001 | 지원팀장                    | 감사팀 담당임원                   | 연세대                           |
| 상무 | 류택원 | 19590923  | 무선 Global구매팀 담당임원       | 무선 제품기술팀 담당임원              | 경북대(碩士)                       |
| 상무 | 민정기 | 19591226  | System LSI Foundry마케팅팀장 | System LSI Foundry사업개발팀장   | 성균관대                          |
| 상무 | 박남호 | 19580628  | SSL 담당임원                | LCD 제조센터 담당임원              | San Francisco State Univ.(碩士) |
| 상무 | 박병은 | 19610609  | SEDA-P 광배나스공장장          | SEDA 담당임원                  | 부산대                           |
| 상무 | 박상득 | 196011005 | CS환경 환경전략팀장             | CS경영 품질보증팀 담당임원            | 연세대(碩士)                       |
| 상무 | 박상준 | 19600131  | 메모리 제조센터 담당임원           | 메모리 양산QA팀장                 | 영남대                           |
| 상무 | 방용주 | 195611107 | HME사업팀장                 | 종합기술원 연구개발혁신센터장            | 연세대(碩士)                       |
| 상무 | 신재경 | 19630131  | DS TP센터 기술팀장            | 메모리 Flash Solution개발팀 담당임원 | 서울대(碩士)                       |
| 상무 | 심혁재 | 19580607  | 생활가전 전략마케팅팀 담당임원        | SEPCO법인장                   | 성균관대                          |
| 상무 | 오수열 | 19600714  | 네트워크 Global제조팀장         | 네트워크 시스템개발팀 담당임원           | 아주대                           |
| 상무 | 우종삼 | 19610917  | 커뮤니케이션팀 담당임원            | DMC 홍보팀 담당임원               | 단국대(碩士)                       |
| 상무 | 윤두표 | 19610716  | 무선 Global CS팀장          | 무선 Global CS팀 담당임원         | 경북대                           |



|      |     |          |                   |                             |                       |
|------|-----|----------|-------------------|-----------------------------|-----------------------|
| 상무   | 윤승로 | 19620310 | SEAU법인장           | 무선 상품전략팀 담당임원               | 서울대                   |
| 상무   | 이경진 | 19591028 | SESS법인장           | DP센터 제조팀장                   | 인하대                   |
| 상무   | 이남혁 | 19590405 | 생활가전 지원팀 담당임원     | 일본본사 담당임원                   | 건국대                   |
| 상무   | 이순영 | 19600517 | 무선 Global운영팀장     | 무선 Global제조팀 담당임원           | 성균관대                  |
| 상무   | 이원식 | 19620802 | DMC연구소 UX센터장      | 무선 상품전략팀 담당임원               | Texas A&M-College(碩士) |
| 상무   | 이위수 | 19580129 | 메모리 제조센터 담당임원     | 메모리 EDS팀장                   | 서강대                   |
| 상무   | 이재호 | 19631227 | DS 안식년            | LCD 외주운영팀장                  | 서울대                   |
| 상무   | 이종진 | 19610718 | 교육파견              | 업무지원실 담당임원                  | 고려대                   |
| 상무   | 이준수 | 19631001 | IRO               | 인사팀 담당임원                    | 서울대                   |
| 상무   | 이진중 | 19600721 | 중국판매법인 담당임원       | 중국 광주지사장                    | 성균관대                  |
| 상무   | 이태성 | 19580625 | IT솔루션 전략마케팅팀 담당임원 | 디지털프린팅 전략마케팅팀 담당임원          | Univ. of Oklahoma(研究) |
| 상무   | 이현덕 | 19610307 | 메모리 기술팀장          | 메모리 공정개발팀 담당임원              | Univ. of Florida(博士)  |
| 상무   | 이홍식 | 19570525 | 중국 경영지원팀장         | 중국 경영혁신팀장                   | 경상대                   |
| 상무대우 | 정정규 | 19581120 | 정보전략팀 담당임원        | Global ERP T/F 담당임원         | 영남대                   |
| 상무   | 조낙봉 | 19600102 | 중국 광주지사장          | 중국 심양지사장                    | 한국과학기술원(碩士)           |
| 상무   | 조재철 | 19591015 | 생활가전 Global CS팀장  | CS경영 글로벌SVC팀 담당부장           | 한양대                   |
| 상무   | 최경식 | 19620308 | SEPOL법인장          | 네트워크 Internet Infra사업팀 담당임원 | 한양대(碩士)               |
| 상무   | 최구연 | 19621021 | 생활가전 전략마케팅팀 담당임원  | SEAU법인장                     | 한양대                   |
| 상무   | 최윤호 | 19630111 | 미래전략실 전략1팀 담당임원   | 구주 경영지원팀장                   | 성균관대                  |
| 상무   | 한광섭 | 19610512 | 커뮤니케이션팀 담당임원      | DMC 홍보팀 담당임원                | 성균관대(碩士)              |

|      |     |          |                    |                    |                 |
|------|-----|----------|--------------------|--------------------|-----------------|
| 상무   | 황해진 | 19590509 | SESC법인장            | 컴퓨터시스템 Global CS팀장 | 아주대(碩士)         |
| 상무대우 | 강윤제 | 19680808 | 영상디스플레이 디자인그룹장     | 영상디스플레이 디자인그룹 담당임원 | 청주대             |
| 상무   | 권영노 | 19621223 | 미래전략실 경영진단팀 담당임원   | 감사팀 담당임원           | 성균관대            |
| 상무   | 권영찬 | 19640820 | LCD Global운영팀장     | LCD 마케팅팀 담당부장      | 한국과학기술원(碩士)     |
| 상무   | 김명호 | 19620612 | 메모리 마케팅팀장          | 메모리 상품기획팀 담당부장     | 중앙대             |
| 상무   | 김봉희 | 19571215 | 경영혁신팀 담당임원         | DS 경영혁신팀 담당임원      | 성균관대            |
| 상무   | 김상무 | 19610504 | IT솔루션 전략마케팅팀 담당임원  | 컴퓨터시스템 D/T팀장       | 서울대             |
| 상무   | 김석범 | 19591111 | 디지털이미징 전략마케팅팀 담당임원 | SEDA-S 영업Div.장     | 인하대             |
| 상무   | 김세현 | 19620205 | LCD 지원팀 담당임원       | 생산기술연구소 지원팀장       | 서울대(碩士)         |
| 상무   | 김원표 | 19620202 | 미래전략실 커뮤니케이션팀 담당임원 | 기획홍보팀 담당임원         | 부산대(博士)         |
| 상무   | 김용관 | 19631218 | 미래전략실 전략1팀 담당임원    | 전략지원팀 담당임원         | Thunderbird(碩士) |
| 상무   | 김용희 | 19610214 | 영상디스플레이 구매팀 담당임원   | 영상디스플레이 구매팀 담당부장   | 광운대             |
| 상무   | 김윤식 | 19600724 | 메모리 영업팀장           | 메모리 CS팀장           | 중앙대             |
| 상무   | 김정원 | 19650104 | SEIL-P 첸나이공장장      | 생활가전 지원팀 담당임원      | 서울대             |
| 상무   | 김종성 | 19640210 | 미래전략실 전략1팀 담당임원    | 삼성모바일디스플레이 지원팀장    | 서울대             |
| 상무   | 김창만 | 19621017 | LCD 전략마케팅팀 담당임원    | SSI 담당임원           | 중앙대             |
| 상무   | 김현준 | 19620806 | 무선 기획팀 담당임원        | 디지털이미징 기획팀장        | 한국과학기술원(碩士)     |
| 상무   | 김환  | 19621014 | 무선 전략마케팅팀 담당임원     | 무선 전략마케팅팀 담당임원     | 연세대(碩士)         |
| 상무   | 남궁범 | 19640115 | 재경팀 담당임원           | 경영지원팀 담당임원         | 고려대             |
| 상무   | 박경균 | 19621001 | 무선 Global구매팀 담당임원  | TSTC 담당부장          | 동아대             |

|    |     |          |                       |                         |                       |
|----|-----|----------|-----------------------|-------------------------|-----------------------|
| 상무 | 박영철 | 19620907 | SEUC법인장               | 구주 마케팅팀장                | 한국과학기술원(碩士)           |
| 상무 | 박용기 | 19630427 | 미래전략실 인사지원팀 담당임원      | 인사지원팀 담당임원              | 한국과학기술원(碩士)           |
| 상무 | 박은수 | 19600706 | 한국총괄 B2B영업팀장          | 국내영업 B2B영업팀 담당임원        | 건국대(碩士)               |
| 상무 | 박인섭 | 19620221 | LCD 전략마케팅팀 담당임원       | SSS법인장                  | 북경대(碩士)               |
| 상무 | 박진  | 19610210 | 생활가전 구매팀 담당임원         | DAS사업팀 담당임원             | 성균관대(碩士)              |
| 상무 | 배경성 | 19630220 | LCD 제조센터 담당임원         | 메모리제조센터 담당임원            | 한양대(碩士)               |
| 상무 | 배하기 | 19600505 | 스토리지 제조팀장             | 스토리지 제조팀 담당부장           | 연세대(碩士)               |
| 상무 | 백정호 | 19610112 | 무선 제품기술팀 담당임원         | 감사팀 담당임원                | 경북대(碩士)               |
| 상무 | 서중채 | 19591225 | 디지털이미징 Global CS팀장    | SEA CS Div. 장           | 아주대                   |
| 상무 | 석경협 | 19601013 | 네트워크영업팀 담당임원          | 네트워크영업팀 담당부장            | 서울시립대                 |
| 상무 | 손영택 | 19610520 | 디지털이미징 Global제조팀 담당임원 | 삼성디지털이미징 Global제조팀 담당임원 | 금오공대                  |
| 상무 | 심원환 | 19600222 | 베트남복합단지장              | 구미지원센터 담당임원             | 경북대(碩士)               |
| 상무 | 심재석 | 19620817 | DS 안식년                | LCD 품질보증팀 담당임원          | 한국과학기술원(碩士)           |
| 상무 | 안대혁 | 19621017 | 메모리 제조센터 담당임원         | 메모리 공정개발팀 담당임원          | Nagoya University(博士) |
| 상무 | 원상철 | 19590717 | 디지털이미징 지원팀장           | 삼성디지털이미징 지원팀장           | 영남대                   |
| 상무 | 유성  | 19600806 | CIS총괄 경영지원팀장          | 중아 경영지원팀장               | 전북대                   |
| 상무 | 윤철운 | 19621121 | SESK법인장               | 영상디스플레이 개발팀 담당부장        | 한국과학기술원(碩士)           |
| 상무 | 이경식 | 19641106 | 영상디스플레이 상품전략팀 담당임원    | 영상전략마케팅팀 담당임원           | 한양대                   |
| 상무 | 이봉진 | 19610117 | TP센터 지원팀장             | DP센터 지원팀장               | 홍익대                   |
| 상무 | 이상홍 | 19571028 | 무선 전략마케팅팀 담당임원        | 무선 해외영업팀 담당부장           | 서울대                   |

|      |     |          |                            |                      |                                       |
|------|-----|----------|----------------------------|----------------------|---------------------------------------|
| 상무   | 이용배 | 19611006 | 무선 상품전략팀 담당임원              | 무선 전략마케팅팀 담당임원       | Rensselaer Polytechnic Inst.(RPI)(碩士) |
| 상무   | 임관택 | 19600815 | LCD 제조센터 담당임원              | HD LCD제조팀 담당임원       | 연세대                                   |
| 상무   | 임만규 | 19621022 | SEIN-P법인장                  | SEIN-P 담당임원          | 경북대                                   |
| 상무   | 장시호 | 19610710 | SEH-P법인장                   | 디지털미디어 제조기술센터장       | 한양대                                   |
| 상무   | 장인성 | 19620315 | 사회봉사단 담당임원                 | 경제연구소 글로벌연구실 담당임원    | 고려대(碩士)                               |
| 상무   | 전용성 | 19580605 | 중국 상해지사장                   | SESH법인장              | 건국대                                   |
| 상무   | 정수연 | 19610620 | 무선 한국제조팀장                  | 무선 Global제조팀 담당임원    | 금오공대                                  |
| 상무대우 | 정종욱 | 19701105 | 준법경영실 담당임원                 |                      | Univ. of Southern California(碩士)      |
| 상무   | 정진동 | 19640706 | 중남미총괄 담당임원                 | 글로벌지원팀 담당임원          | 영남대                                   |
| 상무   | 정태경 | 19631005 | TP센터 Package기술팀장           | 메모리 Package선행연구팀장    | 한국과학기술원(博士)                           |
| 상무   | 조광우 | 19580119 | SIEL-P 노이다공장장              | SDMA법인장              | 한양대                                   |
| 상무   | 조호석 | 19631025 | 무선 인사팀장                    | 정보통신 인사팀 담당임원        | 영남대                                   |
| 상무   | 최영호 | 19630709 | TSTC 담당임원                  | 경영진단팀 담당부장           | 경북대                                   |
| 상무   | 하상록 | 19611114 | System LSI Foundry사업팀 담당임원 | System LSI FAB팀 담당임원 | Stevens Inst. of Tech.(博士)            |
| 상무   | 한순동 | 19621205 | 첨단기술연수소장                   | 인력개발원 담당부장           | 경희대(博士)                               |
| 상무   | 황동준 | 19600925 | 재경팀 담당임원                   | 경영지원팀 담당임원           | 송실대                                   |
| 상무   | 강봉용 | 19640104 | DS 지원팀 담당임원                | 반도체 경영지원팀 담당부장       | 고려대                                   |
| 상무   | 권윤호 | 19591018 | DS 안식년                     | LCD 전략마케팅팀 담당임원      | 고려대                                   |
| 상무   | 김강준 | 19610610 | 영상디스플레이 지원팀 담당임원           | 경영지원팀 담당임원           | 서강대                                   |
| 상무   | 김낙순 | 19600505 | IT솔루션 Global구매팀장           | 컴퓨터시스템 Global구매팀장    | 성균관대                                  |

|      |     |          |                            |                   |   |
|------|-----|----------|----------------------------|-------------------|---|
| 상무   | 김도형 | 19580909 | SEMA법인장                    | 생활가전 Global운영팀장   | 아주대                                     |
| 상무   | 김수봉 | 19601130 | 메모리 기획팀장                   | DS 기획팀 담당임원       | 한국과학기술원(碩士)                             |
| 상무   | 김연수 | 19630205 | 메모리 브랜드제품마케팅팀장             | GMO 브랜드전략팀장       | 고려대                                     |
| 상무   | 김정호 | 19640415 | 재경팀 담당임원                   | 경영지원팀 담당임원        | Emory Univ.(碩士)                         |
| 상무   | 김진환 | 19591204 | 디스플레이전략마케팅팀 담당임원           | 디스플레이전략마케팅팀 담당임원  | 부산대                                     |
| 상무   | 김홍래 | 19611216 | 생활가전 제조팀 담당임원              | 삼성광주전자 에어컨팀장      | 부산수산대                                   |
| 상무   | 노형문 | 19630104 | 무선 개발관리팀 담당임원              | 무선 개발실 담당임원       | 경북대                                     |
| 상무   | 명성완 | 19620328 | SEI법인장                     | SEBN법인장           | 한국외국어대                                  |
| 상무   | 문대철 | 19631016 | 일본본사 담당임원                  | 일본본사 담당부장         | 고려대                                     |
| 상무   | 박인수 | 19610701 | DS 안식년                     | LCD 자재구매팀 담당임원    | 한양대                                     |
| 상무   | 박정준 | 19620330 | 중국 북경지사장                   | 중국판매법인 담당임원       | 홍익대                                     |
| 상무   | 박찬훈 | 19620418 | 메모리 제조센터 담당임원              | 반도체연구소 공정개발팀 담당임원 | 電氣通信大學(博士)                              |
| 상무   | 박대규 | 19610115 | 중국본사 담당임원                  | 중국본사 담당부장         | 서울시립대                                   |
| 상무   | 상재호 | 19630221 | System LSI Foundry사업팀 담당임원 | System LSI FAB팀장  | 한양대                                     |
| 상무   | 손율락 | 19590824 | LCD 전략마케팅팀 담당임원            | SSI 담당임원          | 영남대(碩士)                                 |
| 상무   | 안길업 | 19601118 | SEDA-P 마나우스공장 담당임원         | 반도체 지원팀 담당임원      | 서울대                                     |
| 상무   | 안정태 | 19640213 | DS 미주총괄 담당임원               | 재경팀 담당임원          | Univ. of Illinois, Urbana-Champaign(碩士) |
| 상무   | 유정식 | 19600919 | LCD 제조센터 담당임원              | LCD 제조팀 담당임원      | 경희대                                     |
| 상무대우 | 이기학 | 19610825 | 환경안전센터장                    | CS경영 제품환경팀장       | 성균관대(碩士)                                |
| 상무   | 이봉주 | 19630303 | 메모리 인사팀장                   | 메모리 인사팀 담당임원      | 한국과학기술원(碩士)                             |

|      |     |          |                  |                    |                                  |
|------|-----|----------|------------------|--------------------|----------------------------------|
| 상무   | 이상국 | 19620109 | 무선 전략마케팅팀 담당임원   | 중국 HHP Div. 담당임원   | 부산대                              |
| 상무   | 이상수 | 19600727 | SERK법인장          | SAMEX 담당임원         | 성균관대                             |
| 상무   | 이윤  | 19590622 | SELA법인장          | 충남미총괄 마케팅팀장        | Univ. of Washington, Seattle(碩士) |
| 상무   | 이재일 | 19620320 | 종합기술원 인사팀장       | 기술총괄 지원팀 담당임원      | 광운대                              |
| 상무   | 이철희 | 19601024 | 스토리지 전략마케팅팀장     | 메모리 영업팀장           | 한국과학기술원(碩士)                      |
| 상무   | 이춘재 | 19591030 | 마나우스복합단지장        | 영상디스플레이 Global운영팀장 | 경북대                              |
| 상무   | 임형국 | 19590916 | 생활가전 구매팀 담당임원    | 삼성광주전자 구매팀장        | 국민대                              |
| 상무   | 장성학 | 19630925 | 무선 전략마케팅팀 담당임원   | 무선 개발관리팀 담당임원      | 아주대(碩士)                          |
| 상무대우 | 장호식 | 19631013 | IP센터 IP전략팀 담당임원  | 종합기술원 IP전략팀 담당임원   | Franklin Pierce Law Center(碩士)   |
| 상무   | 전용성 | 19621014 | SEF법인장           | 무선 전략마케팅팀 담당임원     | 한국외국어대(碩士)                       |
| 상무   | 정경진 | 19610419 | 생활가전 지원팀 담당임원    | SAMEX 담당임원         | 충남대                              |
| 상무   | 정광영 | 19610812 | 미래전략실 경영진단팀 담당임원 | 감사팀 담당임원           | 한양대                              |
| 상무   | 정부석 | 19580108 | 일본본사 담당임원        | 상생협력실 담당임원         | 서강대                              |
| 상무   | 정석진 | 19581003 | 한국총괄 경기지사장       | 한국총괄 마케팅팀 담당임원     | 중앙대                              |
| 상무   | 정영덕 | 19621003 | SDMA법인장          | 영상디스플레이 지원팀 담당임원   | 고려대                              |
| 상무   | 정찬범 | 19630116 | 영상디스플레이 인사팀장     | 생활가전 지원팀 담당임원      | 삼성전자기술대학(研究)                     |
| 상무   | 채창훈 | 19620404 | 정보전략팀 담당임원       | 경영지원팀 담당임원         | 성균관대                             |
| 상무   | 호경근 | 19621208 | 디지털이미징 구매팀장      | 삼성디지털이미징 구매팀장      | 성균관대(碩士)                         |
| 상무   | 홍석현 | 19630203 | System LSI 영업팀장  | SSI 담당임원           | 건국대                              |
| 상무대우 | 황창환 | 19590709 | 무선 디자인 담당임원      | 무선 전략마케팅팀 담당임원     | 홍익대(碩士)                          |

|    |     |          |                       |                     |                                  |
|----|-----|----------|-----------------------|---------------------|----------------------------------|
| 상무 | 강봉구 | 19620205 | 영상디스플레이 상품전략팀 담당임원    | 영상전략마케팅팀 담당임원       | 홍익대                              |
| 상무 | 강주성 | 19610728 | DS 감사팀 담당임원           | 메모리 품질보증실 담당임원      | 항공대                              |
| 상무 | 김동욱 | 19630926 | IT솔루션 Global CS팀 담당임원 | 컴퓨터시스템 Global CS팀장  | 한국과학기술원(博士)                      |
| 상무 | 김상철 | 19610108 | 정보전략팀 담당임원            | Global ERP T/F 담당임원 | 한양대(碩士)                          |
| 상무 | 김승구 | 19610610 | SEKZ법인장               | CIS CS팀장            | 고려대                              |
| 상무 | 김영일 | 19590513 | LCD 제조센터 담당임원         | LCD Module센터 담당임원   | 국민대                              |
| 상무 | 김재현 | 19621224 | 한국총괄 B2C영업팀 담당임원      | 한국총괄 전속유통영업팀 담당임원   | 고려대                              |
| 상무 | 김준영 | 19660513 | 글로벌경영연구센터 담당임원        | 미래전략실 전략1팀 담당임원     | 서울대                              |
| 상무 | 박문호 | 19650130 | 미래전략실 경영진단팀 담당임원      | 감사팀 담당임원            | 성균관대                             |
| 상무 | 박의수 | 19630224 | LCD 제조센터 담당임원         | LCD 제조팀 담당임원        | Univ. of Michigan, Ann Arbor(博士) |
| 상무 | 서기용 | 19601117 | 무선 전략마케팅팀 담당임원        | 정보통신 경영지원실 담당부장     | 연세대(碩士)                          |
| 상무 | 서홍범 | 19611101 | DS 안식년                | LCD 전략마케팅팀 담당임원     | 고려대                              |
| 상무 | 선희복 | 19590728 | 생활가전 Global CS팀 담당임원  | 생활가전 Global CS팀장    | 서울대                              |
| 상무 | 신재천 | 19620606 | 구주총괄 담당임원             | 구주 ECC장             | 경희대(碩士)                          |
| 상무 | 안영준 | 19600120 | 무선 제품기술팀 담당임원         | 무선 개발팀 담당임원         | 경북대                              |
| 상무 | 양걸  | 19621102 | DS 중국총괄 담당임원          | 메모리 영업팀장            | 서강대(碩士)                          |
| 상무 | 오준호 | 19610614 | 제조기술센터 제조기술팀장         | SDMA법인장             | 한양대                              |
| 상무 | 요한  | 19670919 | 전략T/F 담당임원            | 미래전략실 전략1팀 담당임원     | Harvard Univ.(碩士)                |
| 상무 | 유재설 | 19630906 | SERC 담당임원             | SME법인장              | 서강대                              |
| 상무 | 이승호 | 19630219 | 일본본사 담당임원             | HD LCD마케팅팀 담당부장     | 아주대                              |

|    |     |              |                            |                      |                                 |
|----|-----|--------------|----------------------------|----------------------|---------------------------------|
| 상무 | 이왕익 | 1963072<br>2 | 미래전략실 경영지원팀 담당임원           | 삼성생명 지원팀 담당임원        | 한국과학기술원(碩士)                     |
| 상무 | 이인호 | 1963022<br>5 | LCD 제조센터 담당임원              | 생산기술연구소 생산기술혁신팀 담당임원 | 연세대                             |
| 상무 | 전봉주 | 1960112<br>2 | 무선 지원팀 담당임원                | 무선 지원팀 담당부장          | 경북대                             |
| 상무 | 정준교 | 1965031<br>5 | STA 담당임원                   | 업무지원실 담당부장           | 서울대(碩士)                         |
| 상무 | 채선기 | 1962111<br>2 | 생활가전 인사 담당임원               | 삼성광주전자 인사팀장          | Michigan, Ann Arbor(碩士)         |
| 상무 | 최상래 | 1958112<br>0 | LCD 품질보증팀 담당임원             | LCD Module센터 담당임원    | 광운대                             |
| 상무 | 최진원 | 1963050<br>9 | SEM-S법인장                   | 무선 전략마케팅팀 담당부장       | 한국과학기술원(碩士)                     |
| 상무 | 최진원 | 1966091<br>5 | 미래전략실 경영지원팀 담당임원           | 경영전략팀 담당임원           | 서울대                             |
| 상무 | 최철  | 1962052<br>2 | DS 중국총괄 담당임원               | SEHK 담당임원            | 청화대(碩士)                         |
| 상무 | 추종석 | 1962091<br>4 | 영상전략마케팅팀 담당임원              | SEA DCE Div. 담당임원    | Univ. of Missouri, Columbia(碩士) |
| 상무 | 한재수 | 1962062<br>8 | DS 구주총괄                    | SSEG법인장              | 성균관대                            |
| 상무 | 황인대 | 1960041<br>3 | 네트워크 전략마케팅팀 담당임원           | 네트워크 전략마케팅팀 담당부장     | 한국외국어대                          |
| 상무 | 황지호 | 1960072<br>4 | 상생협력센터 시너지구매팀장             | DMC 구매팀 담당임원         | 한양대                             |
| 상무 | 고승환 | 1962092<br>3 | 생활가전 구매팀 담당임원              | SAMEX 담당임원           | 인하대                             |
| 상무 | 고주현 | 1963061<br>9 | SENA법인장                    | 무선 전략마케팅팀 담당부장       | 고려대                             |
| 상무 | 고홍선 | 1965011<br>7 | 한국총괄 애니콜영업팀장               | 국내영업 애니콜영업팀 담당부장     | 한양대(碩士)                         |
| 상무 | 곽진환 | 1968013<br>0 | 기술·혁신T/F 담당임원              | 종합기술원 IP전략팀 담당임원     | 서강대                             |
| 상무 | 구자익 | 1961052<br>8 | SEMRC법인장                   | Casablanca지점장        | Univ. of Texas, Austin(碩士)      |
| 상무 | 권해명 | 1962031<br>6 | 생활가전 콤프&모더팀 담당임원           | 삼성광주전자 콤프팀장          | 아주대(碩士)                         |
| 상무 | 김경진 | 1963110<br>9 | 영상디스플레이 Global운영팀 담당<br>임원 | 감사팀 담당임원             | 송실대                             |



|      |     |              |                  |                      |                          |
|------|-----|--------------|------------------|----------------------|--------------------------|
| 상무   | 김교익 | 1961012<br>2 | 중국 CS팀장          | CS환경센터 담당부장          | 성균관대                     |
| 상무   | 김명건 | 1963052<br>8 | IR팀 담당임원         | IR팀 담당부장             | 경희대                      |
| 상무   | 김범동 | 1963022<br>8 | 인재개발센터 담당임원      | 북미 인사팀장              | 고려대(碩士)                  |
| 상무   | 김병욱 | 1963081<br>5 | 재경팀 담당임원         | 개발사업팀 담당부장           | 고려대                      |
| 상무대우 | 김병주 | 1968062<br>4 | 법무팀 담당임원         | 법무팀 담당부장             | 서울대                      |
| 상무   | 김사필 | 1965041<br>4 | 인사팀 담당임원         | DMC 인사팀 담당부장         | 경찰대                      |
| 상무대우 | 김석근 | 1961080<br>3 | 무선 디자인 담당임원      | 무선 전략마케팅팀 담당임원       | 세종대                      |
| 상무   | 김성일 | 1962072<br>5 | System LSI 기술팀장  | System LSI FAB팀 담당부장 | 송실대                      |
| 상무   | 김성진 | 1965030<br>6 | 감사팀 담당임원         | 감사팀 담당부장             | 고려대                      |
| 상무   | 김영선 | 1964021<br>4 | LCD 제조센터 담당임원    | Mobile LCD 제조팀 담당부장  | 고려대                      |
| 상무   | 김영욱 | 1962101<br>0 | 중남미 경영지원팀장       | 생산기술연구소 지원팀 담당부장     | 서울대                      |
| 상무   | 김용봉 | 1960123<br>0 | LCD 자재구매팀 담당임원   | LCD 자재구매팀 담당부장       | 조선대                      |
| 상무   | 김원택 | 1969111<br>4 | 교육파견             | 비서팀 담당임원             | Waseda Univ.(碩士)         |
| 상무   | 김인철 | 1962093<br>0 | 정보전략팀 담당임원       | 삼성카드 경영혁신담당          | 국민대(碩士)                  |
| 상무   | 김재우 | 1968010<br>1 | 신사업추진단 담당임원      | 신사업팀 수석              | The Ohio State Univ.(博士) |
| 상무   | 김중호 | 1961081<br>6 | 한국총괄 마케팅팀 담당임원   | 한국총괄 서부지사장           | 동국대                      |
| 상무   | 김진성 | 1963020<br>8 | 메모리 제조센터 담당임원    | 메모리 제조센터 수석          | 아주대                      |
| 상무   | 김진해 | 1963122<br>3 | 한국총괄 B2B영업팀 담당임원 | SDI 인사팀 담당임원         | 광운대                      |
| 상무   | 김태호 | 1968101<br>5 | 교육파견             | 경영진단팀 담당임원           | 서울대                      |
| 상무   | 김학태 | 1964082<br>3 | SECA법인장          | 디스플레이전략마케팅팀 담당임원     | 경북대                      |

|      |     |          |                      |                       |                               |
|------|-----|----------|----------------------|-----------------------|-------------------------------|
| 상무   | 김홍경 | 19651102 | 미래전략실 전략1팀 담당임원      | 반도체 지원팀 담당임원          | 한국과학기술원(碩士)                   |
| 상무   | 김효규 | 19610310 | 러시아연구소장              | 러시아연구소장               | 포항공대(博士)                      |
| 상무   | 류영수 | 19631119 | 네트워크 Global제조팀 담당임원  | 네트워크 Global제조팀 담당부장   | 서강대                           |
| 상무   | 류원보 | 19640404 | 무선 전략마케팅팀 담당임원       | 감사팀 담당임원              | 연세대(碩士)                       |
| 상무   | 류현철 | 19601124 | 무선 전략마케팅팀 담당임원       | 무선 전략마케팅팀 담당부장        | 성균관대                          |
| 상무   | 목장균 | 19640307 | 미래전략실 인사지원팀 담당임원     | 신문화T/F 담당부장           | 고려대                           |
| 상무   | 문양춘 | 19631212 | 생활가전 Global CS팀 담당임원 | 영상디스플레이 Global CS팀 수석 | 조선대                           |
| 상무   | 박봉주 | 19630507 | 영상디스플레이 지원팀 담당임원     | 영상디스플레이 지원팀 담당부장      | 서강대                           |
| 상무   | 박영선 | 19651230 | 메모리 품질보증실 담당임원       | 메모리 양산QA팀 수석          | 고려대                           |
| 상무   | 박인철 | 19621213 | 스토리지 Global운영팀장      | 스토리지 전략마케팅팀 담당임원      | 고려대(碩士)                       |
| 상무   | 박진호 | 19610715 | IT솔루션 전략마케팅팀 담당임원    | 컴퓨터 전략마케팅팀 담당부장       | 서울대(碩士)                       |
| 상무   | 박현순 | 19610616 | 무선 한국제조팀 담당임원        | 무선 한국제조팀 담당부장         | 경북대                           |
| 상무   | 박현중 | 19630910 | 중동 Tehran지점장         | 프린터 전략마케팅팀 담당부장       | 경북대                           |
| 상무   | 백지호 | 19640929 | 메모리 마케팅팀 담당임원        | 메모리 마케팅팀 담당부장         | 서울대(碩士)                       |
| 상무   | 변성호 | 19640110 | 무선 전략마케팅팀 담당임원       | 무선 전략마케팅팀 담당부장        | 경북대                           |
| 상무   | 부성중 | 19641018 | 재경팀 담당임원             | 재경팀 담당부장              | 성균관대                          |
| 상무   | 성낙환 | 19630128 | LCD 제조센터 담당임원        | LCD Module팀 담당부장      | 성균관대(碩士)                      |
| 상무   | 성일경 | 19640106 | 영상전략마케팅팀 담당임원        | 영상디스플레이 상품전략팀 담당임원    | 연세대                           |
| 상무대우 | 손헌태 | 19671028 | 법무팀 담당임원             | 법무팀 담당부장              | Coll. of William and Mary(碩士) |
| 상무   | 송기찬 | 19630510 | 글로벌지원팀 담당임원          | DMC 글로벌지원팀 담당부장       | 성균관대                          |

|      |     |          |                     |                       |   |
|------|-----|----------|---------------------|-----------------------|---|
| 상무대우 | 송원득 | 19640113 | IP센터 기술분석팀 담당임원     | 반도체 지적재산팀 담당임원        | 한국과학기술원(博士)                             |
| 상무   | 신동훈 | 19630209 | 생활가전 전략마케팅팀 담당임원    | 생활가전 키친솔루션사업팀 전략마케팅팀장 | Univ. of Warwick(碩士)                    |
| 상무   | 신재호 | 19641102 | 메모리 지원팀장            | SSW 담당부장              | 성균관대                                    |
| 상무   | 심의경 | 19641023 | DS 인사팀 담당임원         | DS 인사팀 담당부장           | 한국과학기술원(碩士)                             |
| 상무   | 안윤순 | 19640624 | 영상디스플레이 Global CS팀장 | 영상디스플레이 상품전략팀 담당임원    | 인하대                                     |
| 상무   | 안재형 | 19640131 | IT솔루션 지원팀 담당임원      | 정보전략팀 담당임원            | 서강대                                     |
| 상무   | 엄상재 | 19620812 | IT솔루션 전략마케팅팀 담당임원   | 프린터 전략마케팅팀 담당부장       | 계명대                                     |
| 상무   | 엄성호 | 19610103 | 제조기술센터 제조기술팀 담당임원   | Infra지원센터 시스템기술팀 담당임원 | 성균관대                                    |
| 상무   | 엄태훈 | 19631123 | 기획팀 담당임원            | 기획팀 담당부장              | 서울대                                     |
| 상무   | 오상훈 | 19621225 | 영상디스플레이 구매팀 담당임원    | 영상디스플레이 구매팀 담당부장      | 광운대                                     |
| 상무   | 유석영 | 19630416 | 미래전략실 인사지원팀 담당임원    | 중국 인사팀장               | University of Michigan(碩士)              |
| 상무   | 유승규 | 19620104 | 한국총괄 B2C영업팀 담당임원    | 경제연구소 경영컨설팅실 담당부장     | 연세대(碩士)                                 |
| 상무   | 윤병두 | 19570529 | 디지털이미징 안식년          | 디지털이미징 전략마케팅팀 담당임원    | 영남대                                     |
| 상무   | 윤성혁 | 19620927 | 영상전략마케팅팀 담당임원       | 북미 SEA CB Div. 담당임원   | Univ. of Illinois, Urbana-Champaign(碩士) |
| 상무   | 윤성희 | 19641215 | 중국본사 담당임원           | 중국본사 담당부장             | 영남대                                     |
| 상무   | 이강협 | 19621211 | 생활가전 전략마케팅팀 담당임원    | 생활가전 전략마케팅팀 담당부장      | 고려대                                     |
| 상무   | 이광성 | 19630730 | 일본본사 담당임원           | 일본본사 담당부장             | Keio Univ.(碩士)                          |
| 상무   | 이기연 | 19621012 | LCD 지원팀 담당임원        | DS 지원팀 담당부장           | 경희대                                     |
| 상무대우 | 이동근 | 19600425 | IP센터 IP전략팀 담당임원     | 종합기술원 IP전략팀 담당임원      | 한국과학기술원(碩士)                             |
| 상무   | 이상규 | 19610615 | 무선 Global CS팀 담당임원  | 무선 Global CS팀 담당부장    | 경운대                                     |

|      |     |              |                      |                     |         |
|------|-----|--------------|----------------------|---------------------|---------|
| 상무   | 이영국 | 1962071<br>7 | 삼성스포츠탄 담당임원          | 전략운영팀 담당임원          | 한국외국어대  |
| 상무   | 이재덕 | 1963081<br>5 | 경협사무국 담당임원           | 경제연구소 경영컨설팅실 담당부장   | 한양대     |
| 상무   | 이재엽 | 1966081<br>2 | 중국판매법인 담당임원          | TSED 담당부장           | 한국외국어대  |
| 상무   | 이재형 | 1965090<br>9 | 메모리 CS팀장             | SSI 수석              | 서강대     |
| 상무   | 이진하 | 1962061<br>8 | 생활가전 Global운영팀장      | LCD 경영혁신팀장          | 경희대     |
| 상무   | 이철영 | 1960071<br>9 | SEHK법인장              | SEHK Set Div.장      | 한국외국어대  |
| 상무   | 이평우 | 1963110<br>2 | 한국총괄 인사 담당임원         | 한국총괄 경영지원팀 담당부장     | 성균관대    |
| 상무대우 | 이흥모 | 1962100<br>8 | DMC연구소 기술전략팀 담당임원    | DMC연구소 IPS팀 담당임원    | 연세대     |
| 상무   | 인현진 | 1961040<br>1 | DS 구매팀 담당임원          | DS 구매팀 담당부장         | 세종대     |
| 상무   | 임호순 | 1963041<br>4 | LCD 인사팀 담당임원         | LCD 인사팀 담당부장        | 국민대     |
| 상무   | 장수철 | 1961090<br>7 | DS TP센터 GPO팀장        | 메모리 Command Center장 | 인천대     |
| 상무   | 전세원 | 1964122<br>5 | 메모리 마케팅팀 담당임원        | SSI 담당부장            | 홍익대     |
| 상무   | 정성미 | 1964100<br>7 | 생활가전 전략마케팅팀 담당임원     | GMO 마케팅전략팀 담당부장     | 연세대(碩士) |
| 상무대우 | 조은정 | 1962060<br>6 | GMO 글로벌마케팅연구소장       | GMO 글로벌마케팅연구소장      | 서울대(博士) |
| 상무   | 최방섭 | 1963042<br>3 | SEAG법인장              | Athens지점장           | 서울대     |
| 상무   | 최원진 | 1964011<br>4 | 지원팀 담당임원             | DMC 지원팀 담당부장        | 성균관대    |
| 상무   | 최정준 | 1965082<br>0 | 지원팀 담당임원             | DMC 지원팀 담당부장        | 성균관대    |
| 상무   | 최주호 | 1963030<br>6 | 인사팀 담당임원             | 구주 인사팀장             | 아주대(碩士) |
| 상무   | 최진규 | 1962092<br>0 | IT솔루션 Global운영팀 담당임원 | 컴퓨터 Global운영 담당부장   | 건국대     |
| 상무   | 최훈  | 1965030<br>3 | System LSI 인사팀장      | System LSI 인사 담당부장  | 고려대     |

|    |           |              |                           |                          |                       |
|----|-----------|--------------|---------------------------|--------------------------|-----------------------|
| 상무 | 필립바틀<br>레 | 1958011<br>8 | SEF 담당임원                  | SEF 담당임원                 | ESA Grenoble(碩士)      |
| 상무 | 한재영       | 1961090<br>4 | DS 안식년                    | LCD 전략마케팅팀 담당임원          | 서울대                   |
| 상무 | 허정호       | 1962062<br>9 | SAMEX 담당임원                | DAS사업팀 담당임원              | Long Island Univ.(碩士) |
| 상무 | 홍두희       | 1964020<br>1 | 미래전략실 경영진단팀 담당임원          | SELSK 담당임원               | Wake Forest Univ.(碩士) |
| 상무 | 홍현철       | 1961011<br>5 | SECH법인장                   | 영상전략마케팅팀 담당부장            | 한국외국어대                |
| 상무 | 황호연       | 1961030<br>6 | 네트워크 전략마케팅팀 담당임원          | 네트워크 전략마케팅팀 담당부장         | 동국대(博士)               |
| 상무 | 황우찬       | 1962102<br>1 | 신문화T/F 담당임원               | 삼성경제연구소 담당임원             | 한양대(碩士)               |
| 상무 | 강석립       | 1964101<br>3 | 메모리 제조혁신팀장                | 메모리 제조센터 담당부장            | 경북대                   |
| 상무 | 경재형       | 1964020<br>9 | 서남아 경영지원팀장                | 북미총괄 경영지원팀 담당부장          | 성균관대                  |
| 상무 | 권순필       | 1964112<br>9 | 메모리 영업팀 담당임원              | 메모리 영업팀 담당부장             | 연세대                   |
| 상무 | 김남용       | 1965061<br>0 | 커뮤니케이션팀 담당임원              | 홍보팀 담당부장                 | 연세대                   |
| 상무 | 김대현       | 1964082<br>7 | SHE-S법인장                  | SEG 담당부장                 | 한국과학기술원(碩士)           |
| 상무 | 김동기       | 1964011<br>0 | DS 지원팀 담당임원               | 지원팀 담당임원                 | 한국과학기술원(碩士)           |
| 상무 | 김동민       | 1964061<br>2 | SEBN법인장                   | 영상디스플레이 영상전략마케팅팀<br>담당부장 | 고려대                   |
| 상무 | 김동중       | 1965021<br>8 | SAS 담당임원                  | 메모리 제조센터 담당부장            | 아주대(碩士)               |
| 상무 | 김득근       | 1963061<br>4 | SEPM법인장                   | SAVINA 담당부장              | 연세대                   |
| 상무 | 김명욱       | 1961012<br>1 | 생활가전 Global제조기술팀 담당임<br>원 | SSEC 담당부장                | 인하대                   |
| 상무 | 김상규       | 1968012<br>0 | 미래전략실 경영지원팀 담당임원          | 경영전략팀 담당부장               | 서울대(碩士)               |
| 상무 | 김선식       | 1964060<br>7 | DS 인사팀 담당임원               | 메모리 제조센터 담당부장            | 성균관대(碩士)              |
| 상무 | 김성은       | 1967010<br>1 | 무선 상품전략팀 담당임원             | 무선 상품전략팀 담당부장            | 한양대                   |

|      |     |          |                               |                   |                                    |
|------|-----|----------|-------------------------------|-------------------|------------------------------------|
| 상무   | 김완수 | 19610827 | SAMEX 담당임원                    | SAMEX 수석          | 삼성전자기술대학(碩士)                       |
| 상무   | 김영도 | 19621210 | 상생협력센터 구매전략팀장                 | 상생협력센터 구매전략팀 담당부장 | 경북대                                |
| 상무   | 김재필 | 19650201 | IT솔루션 전략마케팅팀 담당임원             | IT솔루션 전략마케팅 담당부장  | 서울대(碩士)                            |
| 상무   | 김종신 | 19631006 | MSC Enterprise Solution팀 담당임원 | MSC 서비스운영팀 담당부장   | 연세대(碩士)                            |
| 상무대우 | 김종우 | 19640123 | 무선 기구개발팀 담당임원                 | 무선 기구개발팀 담당부장     | 한양대                                |
| 상무   | 김진혁 | 19640114 | DS 지원팀 담당임원                   | 일본본사 담당부장         | 한국과학기술원(碩士)                        |
| 상무   | 김창한 | 19630118 | 생산기술연구소 기획지원팀장                | 생산기술연구소 담당부장      | 성균관대                               |
| 상무   | 김한규 | 19640518 | 중국 성도지사장                      | 중국본사 담당부장         | 경북대                                |
| 상무   | 김현태 | 19610114 | LCD 전략마케팅팀 담당임원               | LCD 전략마케팅팀 담당부장   | 게이오대(Keio Univ.)(碩士)               |
| 상무   | 김현도 | 19660426 | IT솔루션 인사 담당임원                 | IT솔루션 지원팀 담당부장    | 연세대(碩士)                            |
| 상무   | 김현주 | 19650612 | 메모리 전략마케팅팀 담당임원               | 메모리 영업팀 담당부장      | 광운대                                |
| 상무   | 김형목 | 19651212 | 중국판매법인 담당임원                   | SET-S 담당부장        | 대만 경정대(碩士)                         |
| 상무   | 김형섭 | 19660101 | 메모리 품질보증실 담당임원                | 메모리 DRAM개발실 수석    | Texas, Austin(博士)                  |
| 상무   | 나기홍 | 19660328 | 미래전략실 인사지원팀 담당임원              | 인사팀 담당부장          | 고려대                                |
| 상무   | 남관우 | 19620524 | 메모리 전략마케팅팀 담당임원               | SSEL법인장           | Utah                               |
| 상무대우 | 남정현 | 19640429 | 제조기술센터 제조혁신팀장                 | 제조기술센터 제조혁신팀 담당부장 | 천안공고                               |
| 상무   | 류문형 | 19650721 | 글로벌지원팀 담당임원                   | 전략운영팀 담당임원        | 서울대                                |
| 상무   | 문성우 | 19711226 | 경영혁신팀 담당임원                    | 경영혁신팀 담당부장        | 한국과학기술원(博士)                        |
| 상무   | 문성현 | 19630920 | SET법인장                        | SET Div. 담당부장     | Touro University International(碩士) |
| 상무   | 문점주 | 19620314 | DS TP센터 제조팀장                  | 반도체 TP센터 GPO팀장    | 명지대                                |

|      |     |          |                    |                    |                         |
|------|-----|----------|--------------------|--------------------|-------------------------|
| 상무   | 문태경 | 19620323 | 한국총괄 중부지사장         | 한국총괄 중부지사장         | 고려대                     |
| 상무   | 박경철 | 19640227 | SEPCO법인장           | 생활가전 마케팅 담당부장      | 연세대                     |
| 상무   | 박봉출 | 19640123 | 영상디스플레이 구매팀 담당임원   | 인사팀 담당부장           | 송실대                     |
| 상무   | 박종우 | 19650613 | S.LSI 품질팀장         | S.LSI 품질팀 담당임원     | Lehigh Univ.(博士)        |
| 상무   | 박진영 | 19640209 | 무선 전략마케팅팀 담당임원     | 무선 전략마케팅팀 담당부장     | Tsukuba Univ.(碩士)       |
| 상무   | 박찬호 | 19640727 | 디스플레이전략마케팅팀 담당임원   | 영상디스플레이 상품전략팀 담당부장 | 서울대(碩士)                 |
| 상무   | 백홍주 | 19611203 | 메모리 제조센터 담당임원      | 메모리 메모리제조센터 수석     | 인하대                     |
| 상무   | 서동면 | 19630210 | 미래전략실 커뮤니케이션팀 담당임원 | 커뮤니케이션팀 담당부장       | 한양대                     |
| 상무   | 서양석 | 19661025 | 정보전략팀 담당임원         | 정보전략팀 담당부장         | Thunderbird(碩士)         |
| 상무   | 서영범 | 19650524 | LCD 지원팀 담당임원       | LCD 지원팀 담당부장       | 연세대(碩士)                 |
| 상무   | 송봉섭 | 19650415 | 수원지원센터 인사팀장        | 수원지원센터 인사팀 담당부장    | 경북대                     |
| 상무   | 송하석 | 19630708 | 미래전략실 경영진단팀 담당임원   | 경영진단팀 담당부장         | 성균관대                    |
| 상무   | 신종민 | 19621020 | SSKMT법인장           | 무선 Global제조팀 담당부장  | 울산대                     |
| 상무   | 신현호 | 19641005 | IRO                | 북미 IRO             | 연세대                     |
| 상무   | 심재황 | 19640902 | SESK 담당임원          | SHE-P 담당부장         | Michigan, Ann Arbor(碩士) |
| 상무   | 아낏  | 19600207 | TSE-S 담당임원         | STE-S VP           | Bridgeport(碩士)          |
| 상무   | 양재영 | 19640510 | DS 기획팀 담당임원        | 반도체 기획팀 담당부장       | 성균관대                    |
| 상무대우 | 양준호 | 19710226 | 영상디스플레이 디자인 담당임원   | 영상디스플레이 디자인 수석     | 세종대                     |
| 상무   | 오세용 | 19620624 | 글로벌지원팀 담당임원        | 글로벌지원팀 담당부장        | 중앙대                     |
| 상무   | 오창건 | 19620128 | SELS법인장            | SELS 담당부장          | 한국과학기술원(碩士)             |

|      |     |          |                       |                    |              |
|------|-----|----------|-----------------------|--------------------|--------------|
| 상무   | 우종근 | 19610402 | 성균관대(파견)              | 무선 전략마케팅팀 담당부장     | 성균관대         |
| 상무   | 유희상 | 19620606 | DMC연구소 인사 담당임원        | DM연구소 인사 담당부장      | 중앙대          |
| 상무   | 윤석모 | 19650731 | 아프리카총괄 경영지원팀장         | 프린터 지원팀 담당부장       | 서울대          |
| 상무   | 음두찬 | 19651221 | 종합기술원 CTO전략팀 담당임원     | SISA 담당부장          | 한국과학기술원(碩士)  |
| 상무   | 이규열 | 19660509 | 메모리 제조센터 담당임원         | 메모리 제조센터 수석        | 항공대          |
| 상무   | 이기승 | 19640905 | LCD 자재구매팀 담당임원        | LCD 자재구매팀 담당부장     | 서강대          |
| 상무대우 | 이민혁 | 19720217 | 무선 디자인 담당임원           | 무선 디자인 수석          | 경희대          |
| 상무   | 이병철 | 19651109 | 중국본사 담당임원             | 중국본사 담당부장          | 청화대(淸華大)(碩士) |
| 상무대우 | 이성식 | 19640506 | 무선 디자인 담당임원           | 무선 디자인 수석          | 서울대(碩士)      |
| 상무   | 이영구 | 19630523 | 미래전략실 커뮤니케이션팀 담당임원    | 무선 개발관리팀 담당부장      | 서강대          |
| 상무   | 이오섭 | 19641104 | DS 동남아총괄              | LCD Global운영팀 담당부장 | 광운대          |
| 상무   | 이용희 | 19660422 | 일본본사 담당임원             | 일본본사 담당부장          | 서울대(碩士)      |
| 상무   | 이의근 | 19610810 | 인력개발원 담당임원            | 반도체 TP센터 인사팀장      | 성균관대         |
| 상무   | 이정우 | 19660504 | 감사팀 담당임원              | 감사팀 담당부장           | 연세대          |
| 상무   | 이준규 | 19660121 | 영상디스플레이 영상전략마케팅팀 담당임원 | 네트워크사업부 I/사업팀 담당부장 | 연세대          |
| 상무대우 | 이준서 | 19611121 | 디지털이미징 개발팀 담당임원       | 디지털이미징 개발팀 담당부장    | 전북대(碩士)      |
| 상무   | 이태우 | 19591108 | 메모리 제조센터 담당임원         | 메모리 메모리제조센터 수석     | 한양대          |
| 상무   | 이현식 | 19641210 | 한국총괄 마케팅 담당임원         | 한국총괄 마케팅 담당부장      | 연세대(碩士)      |
| 상무   | 임백균 | 19630211 | 메모리 제조센터 담당임원         | 메모리담당 메모리제조센터 수석   | 삼성전자기술대학(碩士) |
| 상무   | 임성택 | 19660624 | 영상전략마케팅팀 담당임원         | 인사팀 담당부장           | 연세대          |



|      |      |          |                     |                         |                       |
|------|------|----------|---------------------|-------------------------|-----------------------|
| 상무   | 장성재  | 19650602 | 무선 지원팀 담당임원         | 무선 지원팀 담당부장             | 서강대                   |
| 상무   | 전승준  | 19620629 | 재경팀 담당임원            | 재경팀 담당부장                | 한양대(碩士)               |
| 상무   | 정상기  | 19641121 | LCD 제조센터 담당임원       | LCD 제조센터 수석             | 부산대                   |
| 상무   | 정광훈  | 19630727 | 영상디스플레이 Global CS팀장 | 영상디스플레이 Global CS팀 담당부장 | 고려대                   |
| 상무   | 정윤   | 19670517 | 무선 전략마케팅팀 담당임원      | 무선 전략마케팅팀 담당부장          | 서울대(博士)               |
| 상무   | 정환경  | 19651126 | LCD 제조센터 담당임원       | LCD사업부 제조센터 수석          | 큐슈대(Kyushu Univ.)(博士) |
| 상무   | 정해린  | 19641121 | 지원팀 담당임원            | 지원팀 담당부장                | 고려대                   |
| 상무   | 조기중  | 19610612 | 한국총괄 애니콜영업팀 담당임원    | 한국총괄 애니콜영업팀 담당부장        | 성균관대(碩士)              |
| 상무   | 조덕현  | 19660214 | 미래전략실 경영지원팀 담당임원    | 경영전략팀 담당부장              | 경북대                   |
| 상무   | 조성현  | 19630602 | 재경팀 담당임원            | 재경팀 담당부장                | 서울대                   |
| 상무   | 존세라토 | 19621230 | DS 미주총괄 담당임원        | SSI VP                  | San Jose State Univ.  |
| 상무   | 진연탁  | 19630507 | 중국 심양지사장            | SCIC 담당부장               | 성균관대(碩士)              |
| 상무   | 차원대  | 19650326 | 무선 Global구매팀 담당임원   | 무선 Global구매팀 담당부장       | 서강대(碩士)               |
| 상무   | 채원철  | 19660506 | 무선 개발관리팀 담당임원       | 무선 개발관리팀 담당부장           | 광운대                   |
| 상무   | 최병성  | 19621027 | 북미 SEA 담당임원         | 북미 SEA 담당부장             | 동국대                   |
| 상무대우 | 최성규  | 19631019 | IP센터 기술분석팀 담당임원     | IP센터 기술분석팀 담당부장         | 서울시립대                 |
| 상무   | 최수영  | 19651103 | 무선 지원팀 담당임원         | 사업지원팀 담당부장              | 고려대                   |
| 상무   | 최승식  | 19660129 | SERC 담당임원           | 무선 전략마케팅팀 담당부장          | 고려대                   |
| 상무   | 최영민  | 19610908 | 인재개발센터 담당임원         | 인재개발센터 담당부장             | 경희대(博士)               |
| 상무   | 최영섭  | 19631102 | SEA 담당임원            | CS환경센터 Global서비스팀 담당부장  | 성균관대                  |

|      |           |          |                             |                          |                                   |
|------|-----------|----------|-----------------------------|--------------------------|-----------------------------------|
| 상무   | 최윤범       | 19630225 | SSEC 담당임원                   | 무선 지원팀 담당부장              | 경원대                               |
| 상무   | 최익석       | 19600705 | SAMCOL 법인장                  | 충남미 마케팅팀장                | 한국과학기술원(碩士)                       |
| 상무   | 최종원       | 19621215 | 해외법무팀 담당임원                  | 해외법무팀 담당임원               | Northwestern Univ.(碩士)            |
| 상무   | 최찬규       | 19620120 | DS 구매팀 담당임원                 | 반도체 구매팀 담당부장             | 단국대                               |
| 상무   | 최환진       | 19651122 | 경영혁신지원센터 담당임원               | 인력개발원 담당부장               | 성균관대                              |
| 상무   | 폴리테스<br>키 | 19680101 | SECA 담당임원                   | SEA 담당임원                 | McMaster Univ.                    |
| 상무   | 한스        | 19570317 | SEG 담당임원                    | SEG VP                   | Konrad-Heresbach-Gymnasium        |
| 상무   | 한승훈       | 19650723 | S.LSI 전략마케팅팀 담당임원           | S.LSI Foundry사업팀 담당부장    | Iowa State Univ.(博士)              |
| 상무   | 한민국       | 19641122 | 기획팀 담당임원                    | 기획팀 담당부장                 | 한양대                               |
| 상무   | 한정욱       | 19640110 | S.LSI Foundry사업팀 담당임원       | S.LSI Foundry사업팀 제조센터 수석 | 서울대                               |
| 상무   | 홍광수       | 19630801 | 디지털이미징 Global운영팀장           | 디지털이미징 Global운영팀 담당부장    | 송실대                               |
| 상무   | 홍성룡       | 19631108 | SETK법인장                     | SETK법인장                  | 고려대(碩士)                           |
| 연구위원 | 이원식       | 19560727 | DS사업총괄 안식년                  | LCD 개발실장                 | Univ. of Maryland, Coll. Park(博士) |
| 연구위원 | 이철환       | 19541113 | 무선 개발실장                     | 무선 개발팀장                  | 경북대                               |
| 연구위원 | 정철희       | 19570120 | 반도체연구소장                     | 메모리 Flash개발실장            | Michigan State Univ.(博士)          |
| 연구위원 | 전영현       | 19601220 | 메모리 Flash개발실장               | 메모리 DRAM개발실장             | 한국과학기술원(博士)                       |
| 연구위원 | 김기호       | 19580807 | DMC연구소장                     | 종합기술원 Future IT연구소장      | Univ. of Texas, Austin(博士)        |
| 연구위원 | 유인경       | 19530116 | 종합기술원 Material&Device연구소장   | 반도체연구소장                  | Virginia Tech.(博士)                |
| 연구위원 | 김상룡       | 19570824 | 디지털이미징 개발팀장                 | 삼성디지털이미징 개발팀장            | 한국과학기술원(博士)                       |
| 연구위원 | 천방훈       | 19570619 | DMC연구소 System Engineering팀장 | 방갈로르연구소장                 | 서울대                               |

|      |     |          |                               |                              |                                      |
|------|-----|----------|-------------------------------|------------------------------|--------------------------------------|
| 연구위원 | 김종민 | 19560513 | 종합기술원 FRL장                    | 종합기술원 담당임원                   | New Jersey Inst. of Technologies(博士) |
| 연구위원 | 김헌배 | 19601212 | 무선 개발팀장                       | 무선 개발팀장                      | 송실대                                  |
| 연구위원 | 김동환 | 19580130 | IT솔루션 PC개발팀장                  | 컴퓨터시스템 개발팀장                  | 아주대(碩士)                              |
| 연구위원 | 김봉균 | 19590611 | 무선 개발팀장                       | 무선 개발팀장                      | 성균관대(碩士)                             |
| 연구위원 | 김창용 | 19591218 | 종합기술원 Future IT연구소장           | 종합기술원 Digital System연구소 담당임원 | 한국과학기술원(博士)                          |
| 연구위원 | 문주태 | 19620620 | LCD연구소장                       | 반도체연구소 공정개발팀장                | 한국과학기술원(博士)                          |
| 연구위원 | 신성태 | 19570227 | LCD연구소 담당임원                   | LCD연구소장                      | Kent State Univ.(博士)                 |
| 연구위원 | 오경석 | 19601101 | 메모리 개발실장                      | 메모리 DRAM PA팀장                | 서울대(碩士)                              |
| 연구위원 | 이윤태 | 19600719 | LCD 개발실장                      | System LSI LSI개발실장           | 한국과학기술원(博士)                          |
| 연구위원 | 최민호 | 19561125 | IT솔루션 프린터개발팀장                 | 디지털프린팅 C-Project T/F장        | 인하대                                  |
| 연구위원 | 서병삼 | 19570603 | 생활가전 개발팀장                     | SSEC법인장                      | 아주대                                  |
| 연구위원 | 어길수 | 19590216 | DMC연구소 Convergence Solution팀장 | DMC연구소 S/W Solution팀장        | 한국과학기술원(博士)                          |
| 연구위원 | 최재구 | 19590515 | 무선 개발팀장                       | 무선 개발실 담당임원                  | 경북대(碩士)                              |
| 연구위원 | 박노열 | 19590209 | 스토리지 개발팀장                     | 스토리지 개발팀 담당임원                | 연세대(碩士)                              |
| 연구위원 | 박동수 | 19620604 | 네트워크 개발팀장                     | 네트워크 WiMAX개발팀 담당임원           | 한국과학기술원(博士)                          |
| 연구위원 | 서동일 | 19611117 | LCD 개발팀장                      | 메모리 Flash PE팀장               | 연세대                                  |
| 연구위원 | 조승환 | 19621103 | 무선 개발팀장                       | 무선 개발팀 담당임원                  | 한양대(碩士)                              |
| 연구위원 | 최정혁 | 19620308 | 반도체연구소 TD팀장                   | 메모리 Flash PA팀장               | 인하대                                  |
| 연구위원 | 권도현 | 19621112 | 무선 개발팀 담당임원                   | 유럽연구소장                       | 호주 아틀레이드대(博士)                        |
| 연구위원 | 김경섭 | 19640103 | LCD 개발팀 담당임원                  | LCD 전략마케팅팀 담당임원              | 한양대(碩士)                              |

|      |     |          |                        |                                 |                                  |
|------|-----|----------|------------------------|---------------------------------|----------------------------------|
| 연구위원 | 김병환 | 19581227 | 무선 개발팀 담당임원            | 무선 개발팀 담당임원                     | 고려대                              |
| 연구위원 | 김옥현 | 19600406 | 무선 개발팀 담당임원            | 무선 개발팀 수석                       | Univ. of Alabama, Huntsville(博士) |
| 연구위원 | 김용제 | 19620415 | DMC연구소 M/M연구팀장         | 디지털미디어연구소 M/M Processing팀장      | 아주대(碩士)                          |
| 연구위원 | 김희덕 | 19630113 | 무선 개발팀 담당임원            | 무선 개발실 수석                       | 광운대(碩士)                          |
| 연구위원 | 남병덕 | 19591027 | 디지털이미징 개발팀 담당임원        | 삼성디지털이미징 개발팀 담당임원               | 경북대(碩士)                          |
| 연구위원 | 노태문 | 19680903 | 무선 개발팀장                | 무선 개발팀 수석                       | 포항공대(博士)                         |
| 연구위원 | 박길재 | 19660420 | 무선 개발팀 담당임원            | 무선 개발팀 수석                       | 연세대(碩士)                          |
| 연구위원 | 박성호 | 19580814 | System LSI SOC개발실 담당임원 | System LSI ASIC/Foundry사업팀 담당임원 | Univ. of Illinois, Chicago(碩士)   |
| 연구위원 | 박용직 | 19570621 | 메모리 DRAM개발실 담당임원       | 메모리 연구팀 담당임원                    | 한국과학기술원(博士)                      |
| 연구위원 | 성학경 | 19601121 | 제조기술센터 금형기술팀장          | 생산기술연구소 금형기술센터장                 | Tokyo Institute of Tech(博士)      |
| 연구위원 | 소병세 | 19620917 | 메모리 상품기획팀장             | 메모리 품질보증실장                      | Univ. of Wisconsin, Madison(博士)  |
| 연구위원 | 왕통  | 19620624 | 북경통신연구소장               | 북경통신연구소장                        | 北京郵電大                            |
| 연구위원 | 윤원주 | 19620214 | 네트워크 개발팀 담당임원          | 네트워크 시스템개발팀 담당임원                | 경북대                              |
| 연구위원 | 윤종식 | 19610926 | 반도체연구소 TD팀장            | System LSI TD팀 담당임원             | Univ. of California, LA(博士)      |
| 연구위원 | 이석선 | 19590327 | LCD 개발팀장               | 영상디스플레이 개발팀 담당임원                | 서강대                              |
| 연구위원 | 이효건 | 19620119 | 영상디스플레이 개발팀장           | 영상디스플레이 개발팀 담당임원                | 한국과학기술원(博士)                      |
| 연구위원 | 조재문 | 19610817 | HME사업팀 개발팀장            | DMC연구소 Media SoC팀장              | 한국과학기술원(博士)                      |
| 연구위원 | 진교영 | 19620826 | 반도체연구소 TD팀장            | 메모리 연구팀 담당임원                    | 서울대(博士)                          |
| 연구위원 | 강호규 | 19610929 | 반도체연구소 공정개발팀장          | System LSI LSI PA팀장             | Stanford Univ.(博士)               |
| 연구위원 | 김경호 | 19610203 | DMC연구소 Media SoC팀장     | DMC연구소 SoC Platform팀 담당임원       | 한국과학기술원(博士)                      |

|      |     |          |                                    |                                |                             |
|------|-----|----------|------------------------------------|--------------------------------|-----------------------------|
| 연구위원 | 박병하 | 19600405 | System LSI 개발팀장                    | System LSI MSC설계팀장             | Georgia Inst. of Tech.(博士)  |
| 연구위원 | 박용중 | 19580901 | 생활가전 개발팀 담당임원                      | 생활가전 냉기개발팀장                    | Universitat Karlsruhe(博士)   |
| 연구위원 | 박인식 | 19570925 | DMC연구소 ECO Solution팀장              | DMC연구소 S&P Solution팀장          | 서울대(碩士)                     |
| 연구위원 | 김경현 | 19610828 | LCD 개발팀장                           | LCD 개발팀 담당임원                   | Tokyo Institute of Tech(博士) |
| 연구위원 | 박재찬 | 19560919 | 종합기술원 Emerging Technology 연구소 담당임원 | 종합기술원 Emerging센터 담당임원          | Princeton Univ.(博士)         |
| 연구위원 | 유문현 | 19590411 | LCD연구소 담당임원                        | 반도체연구소 CAE팀장                   | 인하대                         |
| 연구위원 | 정우인 | 19610315 | 종합기술원 Material&Device 연구소 담당임원     | 메모리 공정개발팀 담당임원                 | 한국과학기술원(博士)                 |
| 연구위원 | 최승철 | 19631202 | 무선 개발팀장                            | 무선 개발팀 수석                      | 경희대                         |
| 연구위원 | 최인권 | 19600101 | 네트워크 개발팀 담당임원                      | 네트워크 시스템개발팀 수석                 | 서울시립대                       |
| 연구위원 | 강도영 | 19600521 | 생산기술연구소 장비개발팀장                     | 생산기술연구소 장비기술연구팀 담당임원           | 경북대(碩士)                     |
| 연구위원 | 김태수 | 19590513 | IT솔루션 PC개발팀 담당임원                   | 컴퓨터시스템 개발팀 담당임원                | 한국과학기술원(碩士)                 |
| 연구위원 | 박영욱 | 19630412 | System LSI Foundry사업팀 담당임원         | SSW 담당임원                       | 한국과학기술원(博士)                 |
| 연구위원 | 신동호 | 19590118 | LCD 개발팀 담당임원                       | HD LCD개발팀 담당임원                 | 한국과학기술원(博士)                 |
| 연구위원 | 윤성흠 | 19600705 | 무선 개발실 담당임원                        | 무선 개발실 수석                      | 광운대                         |
| 연구위원 | 이명희 | 19620121 | System LSI 개발팀장                    | System LSI Mobile DDI설계팀장      | Georgia Inst. of Tech.(博士)  |
| 연구위원 | 장인식 | 19590328 | DS 안식년                             | LCD 개발팀 담당임원                   | 한양대                         |
| 연구위원 | 최규명 | 19590911 | System LSI 기반설계센터장                 | System LSI Design Technology팀장 | Univ. of Pittsburgh(博士)     |
| 연구위원 | 최영규 | 19610329 | IT솔루션 개발팀 담당임원                     | 무선 개발실 담당임원                    | 서울대(碩士)                     |
| 연구위원 | 한백희 | 19581118 | 생활가전 개발팀 담당임원                      | 영상디스플레이 개발팀 담당임원               | 경희대                         |
| 연구위원 | 강건모 | 19561016 | 디지털이미징 개발팀 담당임원                    | 삼성디지털이미징 개발팀 담당임원              | 연세대                         |

|      |     |              |                                       |                                 |                                |
|------|-----|--------------|---------------------------------------|---------------------------------|--------------------------------|
| 연구위원 | 김상학 | 1963012<br>2 | 영상디스플레이 개발팀 담당임원                      | 영상디스플레이 개발팀 수석                  | 아주대                            |
| 연구위원 | 김정한 | 1962091<br>1 | 메모리 Flash개발실 담당임원                     | 메모리 Flash Solution개발팀 담당<br>임원  | 한양대                            |
| 연구위원 | 김태식 | 1958101<br>3 | DMC연구소 System Engineering팀<br>담당임원    | 통신연구소 S/W센터 담당임원                | 한국과학기술원(碩士)                    |
| 연구위원 | 김형근 | 1957082<br>6 | 생활가전 개발팀 담당임원                         | 생활가전 세탁기개발팀 담당임원                | 한국과학기술원(碩士)                    |
| 연구위원 | 박진혁 | 1962022<br>0 | DS 안식년                                | LCD 개발팀 담당임원                    | 인하대                            |
| 연구위원 | 박희원 | 1958120<br>1 | 영상디스플레이 개발팀 담당임원                      | 네트워크 Internet Infra사업팀 담당<br>임원 | Ruhr Universitaet(博士)          |
| 연구위원 | 이석근 | 1963010<br>8 | 디지털이미징 개발팀 담당임원                       | 무선 개발팀장                         | 경북대                            |
| 연구위원 | 임영호 | 1963090<br>4 | 메모리 개발팀장                              | 메모리 SRAM/NVM개발실 수석              | 경북대                            |
| 연구위원 | 장영철 | 1958082<br>7 | DS Infra지원센터 기술팀장                     | 메모리 시스템기술팀장                     | 한양대                            |
| 연구위원 | 장용성 | 1963091<br>2 | 무선 개발실 담당임원                           | 무선 개발팀 수석                       | 연세대(博士)                        |
| 연구위원 | 장혁  | 1962120<br>6 | 종합기술원 Emerging Technology<br>연구소 담당임원 | 종합기술원 Emerging센터 담당임원           | Univ. of Utah(博士)              |
| 연구위원 | 정홍식 | 1962052<br>7 | 메모리 개발실 담당임원                          | 메모리 PRAM개발팀 담당임원                | 연세대(博士)                        |
| 연구위원 | 조종연 | 1963051<br>7 | 무선 개발팀 담당임원                           | 무선 개발팀 수석                       | 서울시립대                          |
| 연구위원 | 조한구 | 1958090<br>5 | 반도체연구소 담당임원                           | 메모리 Photomask팀장                 | Univ. of Arizona(博士)           |
| 연구위원 | 최주선 | 1963052<br>1 | 메모리 개발팀장                              | 메모리 DRAM설계팀 담당임원                | 한국과학기술원(博士)                    |
| 연구위원 | 최형  | 1961102<br>4 | 종합기술원 Material&Device 연구소<br>담당임원     | DMC연구소 ECO Solution팀 담당임<br>원   | 연세대(博士)                        |
| 연구위원 | 황은섭 | 1962110<br>5 | 무선 SGMC장                              | 무선 개발팀 수석                       | 경북대(碩士)                        |
| 연구위원 | 강사윤 | 1961012<br>4 | 반도체연구소 개발팀장                           | System LSI IPT팀장                | Univ. of Colorado, Boulder(博士) |
| 연구위원 | 강창진 | 1961082<br>6 | 반도체연구소 운영팀장                           | 반도체연구소 공정개발팀 담당임원               | 한국과학기술원(博士)                    |
| 연구위원 | 구영철 | 1959010<br>1 | IT솔루션 PC개발팀 담당임원                      | 무선 개발팀 담당임원                     | Univ. of Detroit Mercy(碩士)     |

|      |     |              |                            |                          |   |
|------|-----|--------------|----------------------------|--------------------------|---|
| 연구위원 | 김순진 | 1960022<br>2 | 무선 개발팀 담당임원                | 무선 개발팀 수석                | 경북대(碩士)                                 |
| 연구위원 | 문제명 | 1960021<br>1 | 생활가전 개발팀 담당임원              | 공조솔루션사업팀 담당임원            | 홍익대                                     |
| 연구위원 | 박운동 | 1960110<br>1 | 반도체연구소 담당임원                | 종합기술원 담당임원               | Univ. of Southern California(博士)        |
| 연구위원 | 박재홍 | 1965010<br>8 | System LSI SOC개발실 개발팀장     | System LSI Media개발팀 담당임원 | Univ. of Texas, Austin(博士)              |
| 연구위원 | 박창신 | 1964022<br>0 | IT솔루션 프린터개발팀 담당임원          | 디지털프린팅 개발팀 담당임원          | Georgia Inst. of Tech.(博士)              |
| 연구위원 | 오영남 | 1962100<br>1 | 인도연구소장                     | 델리연구소장                   | 서강대(碩士)                                 |
| 연구위원 | 이규필 | 1961052<br>8 | 반도체연구소 TD팀 담당임원            | 메모리 제조센터 담당임원            | Univ. of Florida(博士)                    |
| 연구위원 | 이덕형 | 1961120<br>4 | System LSI Foundry사업팀 담당임원 | 반도체연구소 담당임원              | 서울대(博士)                                 |
| 연구위원 | 장덕현 | 1964021<br>3 | 메모리 개발실 담당임원               | System LSI C&M개발팀 담당임원   | Univ. of Florida(博士)                    |
| 연구위원 | 장동훈 | 1960090<br>2 | DMC연구소 Module Solution팀장   | 통신연구소 차세대기술팀 담당임원        | 한국과학기술원(博士)                             |
| 연구위원 | 전재호 | 1963040<br>5 | 네트워크 개발팀 담당임원              | 통신연구소 차세대시스템연구팀 담당임원     | 한국과학기술원(博士)                             |
| 연구위원 | 정순문 | 1961111<br>6 | System LSI TD팀 담당임원        | 메모리연구소 연구팀 담당임원          | Univ. of Florida(博士)                    |
| 연구위원 | 최정연 | 1963071<br>6 | 종합기술원 Future IT연구소 담당임원    | 생산기술연구소 기반기술팀장           | Imperial Coll. of Science and Tech.(博士) |
| 연구위원 | 최치영 | 1960090<br>3 | System LSI Image개발팀장       | System LSI 제품기술팀장        | 연세대(碩士)                                 |
| 연구위원 | 한중희 | 1962031<br>5 | 영상디스플레이 개발팀 담당임원           | 영상디스플레이 개발팀 수석           | 인하대                                     |
| 연구위원 | 강승구 | 1963082<br>7 | 네트워크 시스템개발팀 담당임원           | 네트워크 WiMAX개발팀 담당임원       | 한양대                                     |
| 연구위원 | 고정완 | 1960092<br>5 | DMC연구소 STE팀 담당임원           | DMC연구소 IPS팀 담당임원         | 부산대                                     |
| 연구위원 | 공항식 | 1963020<br>1 | LCD연구소 개발팀장                | LCD 공정개발그룹 담당임원          | 한국과학기술원(博士)                             |
| 연구위원 | 김영희 | 1963021<br>9 | 반도체연구소 공정개발팀 담당임원          | SAS 담당임원                 | 중앙대                                     |
| 연구위원 | 김은진 | 1961112<br>0 | IT솔루션 Copier개발팀 담당임원       | IT솔루션 Global CS팀 담당임원    | 항공대(碩士)                                 |

|      |     |           |                                |                           |  |
|------|-----|-----------|--------------------------------|---------------------------|--|
| 연구위원 | 김재욱 | 19620830  | 무선 개발팀 담당임원                    | 무선 개발실 담당임원               | 전북대(碩士)                                  |
| 연구위원 | 김지연 | 19611223  | SAIT-China Lab장                | 중국연구소장                    | 한국과학기술원(博士)                              |
| 연구위원 | 김진석 | 19610725  | 스토리지 개발팀 담당임원                  | 스토리지 개발팀 수석               | 성균관대(碩士)                                 |
| 연구위원 | 박영수 | 19641224  | 종합기술원 Material&Device 연구소 담당임원 | 종합기술원 수석                  | 한국과학기술원(博士)                              |
| 연구위원 | 박윤상 | 19630602  | DMC연구소 Modem SoC팀 담당임원         | DMC연구소 SoC Platform팀 담당임원 | State Univ. of New York, Stony Brook(博士) |
| 연구위원 | 박재선 | 19600728  | 무선 개발팀 담당임원                    | 무선 개발실 담당임원               | 단국대(碩士)                                  |
| 연구위원 | 백상훈 | 19580522  | 생활가전 개발팀 담당임원                  | 공조솔루션사업팀 담당임원             | 인하대                                      |
| 연구위원 | 양원석 | 19630613  | 메모리 개발팀 담당임원                   | 반도체연구소 담당임원               | Duke Univ.(博士)                           |
| 연구위원 | 윤석균 | 19621101  | 종합기술원 연구개발혁신센터장                | 종합기술원 개발혁신팀 담당임원          | 한양대                                      |
| 연구위원 | 이상윤 | 196611020 | 종합기술원 Material&Device 연구소 담당임원 | 종합기술원 수석                  | Stanford Univ.(博士)                       |
| 연구위원 | 이재승 | 19600706  | 생활가전 개발팀 담당임원                  | 생활가전 개발팀 수석               | 고려대(碩士)                                  |
| 연구위원 | 이준희 | 19621209  | 메모리 개발실 담당임원                   | 메모리 Module개발팀장            | 성균관대(碩士)                                 |
| 연구위원 | 이태희 | 19630526  | 영상디스플레이 개발팀 담당임원               | 영상디스플레이 HP개발팀 담당임원        | 영남대(碩士)                                  |
| 연구위원 | 장창원 | 19641101  | 무선 개발팀 담당임원                    | 무선 개발팀 수석                 | 경북대(碩士)                                  |
| 연구위원 | 정진수 | 19590521  | 네트워크 개발팀 담당임원                  | 네트워크 시스템개발팀 수석            | 경북대                                      |
| 연구위원 | 조원모 | 19630305  | IT솔루션 Copier개발팀 담당임원           | 디지털프린팅 개발팀 담당임원           | 한양대(碩士)                                  |
| 연구위원 | 조현우 | 19641210  | System LSI 개발팀 담당임원            | System LSI Digital IP개발팀장 | Univ. of Colorado, Boulder(博士)           |
| 연구위원 | 채주락 | 19640804  | 영상디스플레이 개발팀 담당임원               | 영상디스플레이 개발팀 수석            | 경북대                                      |
| 연구위원 | 최진호 | 19640315  | 무선 개발팀 담당임원                    | 무선 개발팀 수석                 | 한양대                                      |
| 연구위원 | 경계현 | 19630305  | 메모리 Flash설계팀 담당임원              | 메모리 DRAM설계팀 담당임원          | 서울대(博士)                                  |



|      |     |          |                                   |                              |                                     |
|------|-----|----------|-----------------------------------|------------------------------|-------------------------------------|
| 연구위원 | 김경준 | 19650201 | 무선 개발팀 담당임원                       | 무선 개발팀 수석                    | 한양대                                 |
| 연구위원 | 김기철 | 19610929 | 영상디스플레이 개발팀 담당임원                  | 네트워크 Internet Infra사업팀 담당임원  | 한국과학기술원(碩士)                         |
| 연구위원 | 김준태 | 19630128 | 무선 개발실 담당임원                       | 무선 개발팀 담당임원                  | 한국과학기술원(博士)                         |
| 연구위원 | 도영수 | 19650930 | 영상디스플레이 개발팀 담당임원                  | 영상디스플레이 개발팀 수석               | 연세대                                 |
| 연구위원 | 문승환 | 19650315 | LCD 개발팀 담당임원                      | LCD기술센터 수석                   | 연세대(碩士)                             |
| 연구위원 | 문용석 | 19630816 | 영국연구소장                            | 유럽연구소장                       | Univ. of Minnesota, Twin Cities(博士) |
| 연구위원 | 민장식 | 19631122 | 무선 개발팀 담당임원                       | 무선 개발팀 수석                    | 중앙대                                 |
| 연구위원 | 박원주 | 19620916 | DMC연구소 Convergence Solution팀 담당임원 | DMC연구소 S/W Platform팀 담당임원    | 인하대                                 |
| 연구위원 | 박진호 | 19641010 | LCD 개발팀 담당임원                      | HD LCD개발팀 수석                 | 아주대(碩士)                             |
| 연구위원 | 송두현 | 19640130 | 메모리 개발실 담당임원                      | 반도체연구소 담당임원                  | 서울대(博士)                             |
| 연구위원 | 오윤제 | 19620830 | 디지털이미징 개발팀 담당임원                   | DMC연구소 단말연구팀 담당임원            | Rensselaer Polytechnic Inst.(博士)    |
| 연구위원 | 이병준 | 19630626 | System LSI CSE팀장                  | System LSI AP개발팀 담당임원        | 서강대                                 |
| 연구위원 | 이상훈 | 19590729 | 생활가전 메카솔루션팀장                      | 생활가전 금형팀장                    | 동아대                                 |
| 연구위원 | 이성덕 | 19650815 | 종합기술원 Future IT연구소 담당임원           | 종합기술원 Digital System연구소 담당임원 | 광운대(碩士)                             |
| 연구위원 | 이우년 | 19580320 | 디지털이미징 개발팀 담당임원                   | 삼성디지털이미징 개발팀 담당임원            | 항공대                                 |
| 연구위원 | 이해범 | 19640820 | 메모리 Flash 개발팀 담당임원                | 메모리 Nor PA팀 담당임원             | Stanford Univ.(博士)                  |
| 연구위원 | 천강욱 | 19660103 | 영상디스플레이 개발팀 담당임원                  | 영상디스플레이 DTV선행개발T/F 담당임원      | 한국과학기술원(博士)                         |
| 연구위원 | 최시영 | 19640118 | 반도체연구소 공정개발팀 담당임원                 | 메모리 공정개발팀 수석                 | The Ohio State Univ.(博士)            |
| 연구위원 | 최재범 | 19630123 | 네트워크 개발팀 담당임원                     | 네트워크 WiMAX개발팀 수석             | 한국과학기술원(碩士)                         |
| 연구위원 | 최형식 | 19580613 | 영상디스플레이 개발팀 담당임원                  | 영상디스플레이 개발팀 수석               | 인하대                                 |

|      |     |          |                                   |                         |                                      |
|------|-----|----------|-----------------------------------|-------------------------|--------------------------------------|
| 연구위원 | 허남  | 19631107 | 종합기술원 Emerging Technology연구소 담당임원 | 종합기술원 Emerging센터 담당임원   | Loyola Univ., Chicago(博士)            |
| 연구위원 | 홍근철 | 19600419 | 영상디스플레이 개발팀 담당임원                  | 영상디스플레이 DTV선행개발T/F 담당임원 | Polytechnic Univ. of NY(碩士)          |
| 연구위원 | 홍준일 | 19630929 | 무선 개발팀 담당임원                       | 무선 개발팀 수석               | 서강대                                  |
| 연구위원 | 황규철 | 19640916 | System LSI 개발팀 담당임원               | System LSI 상품기획팀 수석     | 한국과학기술원(博士)                          |
| 연구위원 | 황정욱 | 19650404 | 무선 개발팀 담당임원                       | 무선 개발팀 수석               | 인하대                                  |
| 연구위원 | 강상석 | 19620806 | 메모리 DRAM개발실 담당임원                  | 메모리 DRAM PE팀 수석         | 경북대                                  |
| 연구위원 | 강원석 | 19641110 | 무선 제품기술팀 담당임원                     | 무선 제품기술팀 담당부장           | 한양대                                  |
| 연구위원 | 곽동원 | 19610705 | 무선 개발실 담당임원                       | 무선 개발실 수석               | Univ. of Texas, Arlington(博士)        |
| 연구위원 | 김건수 | 19630109 | 메모리 개발실 담당임원                      | 메모리연구소 연구팀 수석           | 부산대                                  |
| 연구위원 | 김광석 | 19620201 | IT솔루션 Copier개발팀 담당임원              | 프린터 개발팀 수석              | Univ. of Southern California(碩士)     |
| 연구위원 | 김민구 | 19640820 | DMC연구소 Modem SoC팀 담당임원            | 통신연구소 모뎀연구팀 수석          | 서울대(博士)                              |
| 연구위원 | 김성훈 | 19640115 | 디지털이미징 개발팀 담당임원                   | 삼성디지털이미징 개발팀 담당임원       | 한양대                                  |
| 연구위원 | 김종일 | 19630301 | 무선 선행개발팀 담당임원                     | 무선 개발팀 수석               | 한양대                                  |
| 연구위원 | 김진기 | 19610505 | 생산기술연구소 장비개발팀 담당임원                | 생산기술연구소 생산기술혁신팀 담당부장    | New Jersey Inst. of Technologies(碩士) |
| 연구위원 | 김태훈 | 19650418 | System LSI 마케팅팀 담당임원              | System LSI 마케팅팀 담당부장    | 고려대                                  |
| 연구위원 | 김학상 | 19660912 | 무선 개발팀 담당임원                       | 무선 개발팀 수석               | Univ. of Massachusetts, Lowell(博士)   |
| 연구위원 | 나일구 | 19640505 | LCD 전략마케팅팀 담당임원                   | LCD 개발팀 수석              | 고려대                                  |
| 연구위원 | 남석우 | 19660304 | 반도체연구소 공정개발팀 담당임원                 | 반도체연구소 공정개발팀 수석         | 연세대(博士)                              |
| 연구위원 | 노경호 | 19610926 | 영상디스플레이 개발팀 담당임원                  | 영상디스플레이 개발팀 수석          | 한양대                                  |
| 연구위원 | 두석광 | 19630827 | 종합기술원 Emerging Technology연구소 담당임원 | 종합기술원 Emerging센터 수석     | 서울대(博士)                              |

|      |     |          |                           |                         |                                  |
|------|-----|----------|---------------------------|-------------------------|----------------------------------|
| 연구위원 | 박종호 | 19650115 | 반도체연구소 TD팀 담당임원           | 메모리 YE팀 담당임원            | 한국과학기술원(博士)                      |
| 연구위원 | 변영기 | 19610805 | 폴란드연구소장                   | AV 개발팀 수석               | 항공대                              |
| 연구위원 | 서상범 | 19640228 | DMC연구소 S/W Platform팀 담당임원 | 종합기술원 Future IT연구소 담당임원 | Cambridge Univ.(博士)              |
| 연구위원 | 심재성 | 19641223 | 영상디스플레이 개발팀 담당임원          | AV 개발팀 수석               | 연세대(碩士)                          |
| 연구위원 | 이남노 | 19630209 | 네트워크 개발팀 담당임원             | 네트워크 WiBro개발팀 수석        | 중앙대                              |
| 연구위원 | 이병국 | 19651120 | 무선 개발팀 담당임원               | 무선 개발팀 수석               | 부산대                              |
| 연구위원 | 이성수 | 19641125 | 메모리 Flash개발실 팀장           | 메모리 Flash설계팀 수석         | 경희대                              |
| 연구위원 | 이승준 | 19630727 | 생활가전 개발팀 담당임원             | 생활가전 개발팀 수석             | 인하대                              |
| 연구위원 | 이재철 | 19601112 | 생산기술연구소 MES개발팀 담당임원       | Infra지원센터 시스템기술팀 담당임원   | 경북대                              |
| 연구위원 | 이정배 | 19670227 | 메모리 설계팀 담당임원              | 메모리연구소 수석               | 서울대(博士)                          |
| 연구위원 | 장성진 | 19650710 | 메모리 설계팀 담당임원              | 메모리 DRAM설계팀 수석          | 한국과학기술원(碩士)                      |
| 연구위원 | 전병환 | 19650513 | 영상디스플레이 개발팀 담당임원          | 영상디스플레이 개발팀 수석          | 서강대                              |
| 연구위원 | 정기태 | 19650904 | 반도체연구소 담당임원               | 메모리연구소 수석               | 서울대(博士)                          |
| 연구위원 | 최승범 | 19641228 | IT솔루션 개발팀 담당임원            | 컴퓨터 개발팀 수석              | 한국과학기술원(碩士)                      |
| 연구위원 | 최재영 | 19650505 | 생활가전 개발팀 담당임원             | DAS 개발팀 담당임원            | Virginia Tech(博士)                |
| 연구위원 | 추신호 | 19641223 | 무선 개발팀 담당임원               | 무선 개발팀 수석               | 경북대                              |
| 연구위원 | 한석주 | 19650909 | 영상디스플레이 개발팀 담당임원          | 영상디스플레이 개발팀 수석          | 한국과학기술원(碩士)                      |
| 연구위원 | 허득만 | 19621003 | 영상디스플레이 개발팀 담당임원          | 영상디스플레이 개발팀 수석          | 한국과학기술원(碩士)                      |
| 연구위원 | 허문기 | 19651015 | 무선 개발팀 담당임원               | 무선 개발팀 수석               | 한양대(碩士)                          |
| 연구위원 | 홍규식 | 19630311 | System LSI 제품기술팀장         | System LSI 품질팀장         | Univ. of Michigan, Ann Arbor(博士) |

|      |     |          |                           |                          |                            |
|------|-----|----------|---------------------------|--------------------------|----------------------------|
| 연구위원 | 홍준성 | 19690315 | 무선 개발팀 담당임원               | MSC 솔루션개발팀 담당임원          | 한국과학기술원(博士)                |
| 연구위원 | 김기철 | 19670108 | LCD연구소 담당임원               | LCD 개발실 수석               | Texas, Austin(博士)          |
| 연구위원 | 김정욱 | 19660701 | 종합기술원 Future IT연구소 담당임원   | 종합기술원 Future IT연구소 수석    | GEORGIA INST. OF TECH.(博士) |
| 연구위원 | 김종명 | 19640907 | STMC 센터장                  | 무선 개발실 미주GSM개발팀 수석       | 경북대                        |
| 연구위원 | 김혁  | 19611105 | 생산기술연구소 선행장비연구팀 담당임원      | 생산기술연구소 선행장비연구팀 수석       | 한국과학기술원(博士)                |
| 연구위원 | 김환  | 19670220 | 무선 개발실 담당임원               | 무선 개발실 Global GSM개발팀 수석  | 부산대                        |
| 연구위원 | 김희섭 | 19630930 | LCD연구소 담당임원               | LCD 개발실 선행개발팀 수석         | 포항공대(博士)                   |
| 연구위원 | 디페쉬 | 19690626 | 인도연구소 담당임원                | 인도연구소 VP                 | Bangalore University       |
| 연구위원 | 박영관 | 19651105 | 반도체연구소 CAE팀장              | 반도체연구소 CAE팀 수석           | 삼성전자기술대학(碩士)               |
| 연구위원 | 박영우 | 19621102 | 메모리 개발실 담당임원              | 메모리 Flash개발실 수석          | 인천대                        |
| 연구위원 | 박재현 | 19680627 | MSC 솔루션개발팀 담당임원           | MSC Social Hub팀 수석       | 포항공대(碩士)                   |
| 연구위원 | 박현호 | 19620510 | 무선 개발실 담당임원               | 무선 개발실 Open OS S/W개발팀 수석 | 계명대                        |
| 연구위원 | 박희선 | 19691012 | DMC연구소 S/W Platform팀 담당임원 | DMC연구소 S/W Platform팀 수석  | 충북대(博士)                    |
| 연구위원 | 배상민 | 19640621 | DMC연구소 Modem SoC팀 담당임원    | DMC연구소 Modem SoC팀 수석     | Iowa State Univ.(博士)       |
| 연구위원 | 송영란 | 19650616 | 영상디스플레이 개발팀 담당임원          | 영상디스플레이 개발팀 수석           | 인하대(博士)                    |
| 연구위원 | 송재혁 | 19670803 | 메모리 개발실 담당임원              | 메모리 Flash개발실 수석          | 서울대(博士)                    |
| 연구위원 | 송호준 | 19620326 | S.LSI 기반설계센터 담당임원         | S.LSI담당 기반설계센터 수석        | 한국과학기술원(博士)                |
| 연구위원 | 신유균 | 19650225 | 반도체연구소 공정개발팀 담당임원         | 반도체연구소 공정개발팀 수석          | 한국과학기술원(博士)                |
| 연구위원 | 안은철 | 19660816 | 반도체연구소 Package개발팀 담당임원    | 반도체 개발팀 수석               | 한국과학기술원(博士)                |
| 연구위원 | 영동철 | 19630405 | 영상디스플레이 개발팀 담당임원          | 영상디스플레이 개발팀 수석           | 연세대                        |

|      |     |          |                                     |                                 |                         |
|------|-----|----------|-------------------------------------|---------------------------------|-------------------------|
| 연구위원 | 오강환 | 19611230 | 무선 개발실 담당임원                         | 무선 개발실 수석                       | 경북대(碩士)                 |
| 연구위원 | 오수열 | 19670216 | 네트워크 개발팀 담당임원                       | 네트워크 시스템개발팀 수석                  | 한국과학기술원(碩士)             |
| 연구위원 | 윤병휘 | 19610820 | System LSI 개발실 담당임원                 | S.LSI LSI개발실 수석                 | 경북대                     |
| 연구위원 | 윤종운 | 19650730 | 스토리지 개발팀 담당임원                       | 스토리지 개발팀 수석                     | 경북대                     |
| 연구위원 | 이관호 | 19620216 | IT솔루션 PC개발팀 담당임원                    | IT솔루션 개발팀 수석                    | 고려대(碩士)                 |
| 연구위원 | 이동양 | 19660720 | 메모리 전략마케팅팀 담당임원                     | 메모리담당 전략마케팅팀 수석                 | 한국과학기술원(碩士)             |
| 연구위원 | 이수석 | 19670810 | 종합기술원 Emerging Tech.연구소 담당임원        | 종합기술원 Emerging Technology연구소 수석 | 포항공대(博士)                |
| 연구위원 | 이신영 | 19640108 | 종합기술원 연구개발혁신센터 담당임원                 | 종합기술원 연구개발혁신센터 수석               | 한국과학기술원(博士)             |
| 연구위원 | 이영중 | 19640201 | DS Infra지원센터 담당임원                   | 반도체사업부 Infra지원센터 수석             | Arizona State Univ.(博士) |
| 연구위원 | 이운경 | 19650103 | 반도체연구소 TD팀 담당임원                     | 반도체연구소 수석                       | 한국과학기술원(碩士)             |
| 연구위원 | 이윤태 | 19620903 | IT솔루션사업부 Copier개발팀 담당임원             | IT솔루션 개발2팀 수석                   | 연세대(碩士)                 |
| 연구위원 | 이준현 | 19650518 | DMC연구소 M/M연구팀 담당임원                  | DMC연구소 M/M연구팀 수석                | Cincinnati(博士)          |
| 연구위원 | 이창선 | 19681013 | 생활가전사업부 개발팀 담당임원                    | DAS사업팀 개발팀 수석                   | 고려대(碩士)                 |
| 연구위원 | 임경목 | 19660502 | S.LSI SOC개발실 담당임원                   | S.LSI담당 SOC개발실 수석               | 한국과학기술원(博士)             |
| 연구위원 | 전영식 | 19670815 | 무선 개발실 담당임원                         | 무선 개발실 한국개발팀 수석                 | 한양대(碩士)                 |
| 연구위원 | 정도형 | 19670320 | 무선 개발실 담당임원                         | 무선 개발실 수석                       | 서울대(博士)                 |
| 연구위원 | 정수열 | 19630913 | 영상디스플레이 개발팀 담당임원                    | 영상디스플레이 개발팀 수석                  | 서울대                     |
| 연구위원 | 정현준 | 19640620 | 영상디스플레이 개발팀 담당임원                    | 영상디스플레이 개발팀 수석                  | 한양대                     |
| 연구위원 | 주창남 | 19650411 | MSC 콘텐츠기획팀 담당임원                     | MSC 솔루션개발팀 수석                   | 성균관대                    |
| 연구위원 | 최재영 | 19701011 | 종합기술원 Material&Device연구소 그래핀센터 담당임원 | 종합기술원 Material & Device연구소 수석   | 한국과학기술원(博士)             |

|      |     |           |                          |                               |                                     |
|------|-----|-----------|--------------------------|-------------------------------|-------------------------------------|
| 연구위원 | 최진혁 | 19670203  | 메모리 Flash개발실 담당임원        | 메모리담당 Flash개발실 수석             | 서울대(博士)                             |
| 연구위원 | 한진만 | 19661024  | 메모리 Flash개발실 담당임원        | 메모리 Flash개발실 수석               | 서울대                                 |
| 연구위원 | 함익대 | 19641111  | 영상디스플레이 개발팀 담당임원         | 네트워크 Internet Infra사업팀 수석     | 연세대                                 |
| 연구위원 | 홍석원 | 196111021 | 생활가전 키친솔루션개발 담당임원        | 생활가전 개발팀 수석                   | 성균관대                                |
| 연구위원 | 홍형선 | 19630802  | 반도체연구소 담당임원              | 반도체연구소 수석                     | 인하대(碩士)                             |
| 연구위원 | 강인엽 | 19630719  | DMC연구소 Modem팀장           | DMC연구소 담당임원                   | California, LA(博士)                  |
| 연구위원 | 강병창 | 19560310  | 종합기술원 Future IT연구소 담당임원  | 종합기술원 Digital System연구소 담당임원  | Univ. of Minnesota, Twin Cities(博士) |
| 연구위원 | 고토  | 19510920  | System LSI Image개발팀 담당임원 |                               | Tokyo Univ.(博士)                     |
| 연구위원 | 고한승 | 19630420  | 신사업추진단 담당임원              | 신사업팀 담당임원                     | Northwestern Univ.(博士)              |
| 연구위원 | 김기섭 | 19630901  | System LSI 기반설계센터 담당임원   |                               | Univ. of Wisconsin, Madison(博士)     |
| 연구위원 | 김남덕 | 19610415  | LCD연구소 담당임원              | LCD기술센터 담당임원                  | 한국과학기술원(博士)                         |
| 연구위원 | 김석호 | 19580413  | 무선 개발실 담당임원              | DMC연구소 SoC Platform팀 담당임원     | Illinois Inst. of Tech.(博士)         |
| 연구위원 | 김성진 | 19601106  | 생활가전 개발팀 담당임원            | 생활가전 세탁기개발팀장                  | Purdue Univ.(博士)                    |
| 연구위원 | 김세진 | 19630822  | 메모리 상품기획팀 담당임원           | 메모리 상품기획팀 수석                  | 성균관대                                |
| 연구위원 | 김연배 | 19580616  | 영상디스플레이 개발팀 담당임원         | 종합기술원 담당임원                    | Tokyo Univ.(博士)                     |
| 연구위원 | 김영근 | 19540702  | 무선 개발팀 담당임원              | 디지털미디어연구소 D-Project T/F장      | 경희대                                 |
| 연구위원 | 김영환 | 195211030 | 종합기술원 소재기술연구소장           | 종합기술원 Material&Device연구소 담당임원 | WEIZMANN INST.(博士)                  |
| 연구위원 | 김용근 | 19591215  | IT솔루션 Copier개발팀 담당임원     | 디지털프린팅 개발팀 담당임원               | 서울대(碩士)                             |
| 연구위원 | 김용석 | 19590820  | 무선 개발팀 담당임원              | DMC연구소 M/M연구팀 담당임원            | 성균관대(碩士)                            |
| 연구위원 | 김용식 | 19570103  | 생산기술연구소 선행장비연구팀장         | 생산기술연구소 장비기술연구팀장              | Purdue Univ.(博士)                    |

|      |     |          |                                 |                                 |                                     |
|------|-----|----------|---------------------------------|---------------------------------|-------------------------------------|
| 연구위원 | 김용인 | 19621024 | 종합기술원 Bio 담당임원                  |                                 | Texas A&M Univ.(博士)                 |
| 연구위원 | 김진현 | 19570130 | System LSI SOC Platform개발팀장     | System LSI SOC Platform개발팀 담당임원 | Univ. of Southern California(博士)    |
| 연구위원 | 김철  | 19680314 | 신사업추진단 담당임원                     | 국립암센터                           | 연세대(博士) 수료                          |
| 연구위원 | 김희경 | 19640107 | 신사업추진단 담당임원                     |                                 | 서강대(碩士)                             |
| 연구위원 | 김현문 | 19611117 | 무선 개발팀 담당임원                     | DMC연구소 M/M연구팀 담당임원              | Univ. of Southern California(博士)    |
| 연구위원 | 김형걸 | 19530329 | LCD 개발실 담당임원                    | LCD 개발팀장                        | Univ. of Detroit Mercy(碩士)          |
| 연구위원 | 노지마 | 19570119 | 생활가전 개발팀 담당임원                   | 가전연구소 담당임원                      | 큐슈대학교(博士)                           |
| 연구위원 | 민호성 | 19680617 | 신사업추진단 담당임원                     | 기술원 바이오시밀러그룹 전문연구원              | California, LA(博士)                  |
| 연구위원 | 박봉희 | 19550710 | DMC연구소 System Engineering팀 담당임원 | DMC연구소 SoC Platform팀 담당임원       | Univ. of Massachusetts, Amherst(博士) |
| 연구위원 | 박선홍 | 19610827 | System LSI Foundry사업팀 담당임원      |                                 | Purdue Univ.(博士)                    |
| 연구위원 | 박성배 | 19580812 | 종합기술원 Future IT연구소 담당임원         | 종합기술원 Digital System연구소 담당임원    | 고려대(碩士)                             |
| 연구위원 | 박은성 | 19600725 | 종합기술원 Bio 담당임원                  |                                 | Alfred Univ.(博士)                    |
| 연구위원 | 박일평 | 19630105 | 종합기술원 Future IT연구소 담당임원         | 종합기술원 S/W선행연구소 담당임원             | Columbia Univ.(博士)                  |
| 연구위원 | 박재우 | 19631101 | LCD 개발실 담당임원                    | LCD연구소 담당임원                     | Univ. of Michigan, Ann Arbor(博士)    |
| 연구위원 | 박진환 | 19630817 | 무선 개발실 담당임원                     |                                 | Stanford Univ.(碩士)                  |
| 연구위원 | 박찬호 | 19640102 | System LSI TD팀 담당임원             |                                 | 한국과학기술원(博士)                         |
| 연구위원 | 백순철 | 19630217 | 무선 개발팀 담당임원                     |                                 | Texas A&M Univ.(博士)                 |
| 연구위원 | 서중언 | 19590426 | 영상디스플레이 개발팀 담당임원                | 영상디스플레이 HP개발팀 담당임원              | 한국과학기술원(碩士)                         |
| 연구위원 | 손동균 | 19631120 | 반도체연구소 담당임원                     |                                 | 한국과학기술원(博士)                         |
| 연구위원 | 손재철 | 19651105 | System LSI SOC개발실 담당임원          | 반도체연구소 담당임원                     | 한국과학기술원(博士)                         |

|      |     |          |  |                               |                                       |
|------|-----|----------|--|-------------------------------|---------------------------------------|
| 연구위원 | 송호영 | 19630715 | 종합기술원 Emerging Technology연구<br>구소 담당임원 |                               | Purdue University, West Lafayette(博士) |
| 연구위원 | 신동호 | 19580425 | 영상디스플레이 개발팀 담당임원                       | 영상디스플레이 HP개발팀장                | 연세대(博士)                               |
| 연구위원 | 신민철 | 19660210 | 무선 개발실 담당임원                            |                               | 서울대(碩士)                               |
| 연구위원 | 심은수 | 19661015 | 종합기술원 Future IT연구소 담당임<br>원            |                               | Columbia Univ.(博士)                    |
| 연구위원 | 양경미 | 19651219 | 신사업추진단 담당임원                            |                               | 서울대(博士)                               |
| 연구위원 | 양몽송 | 19520730 | System LSI TD팀장                        | 성균관대 정보통신공학부 초빙교수             | Univ. of California, Berkeley(博士)     |
| 연구위원 | 여승환 | 19630614 | IT솔루션 Copier개발팀 담당임원                   | 디지털프린팅 개발팀 담당임원               | Univ. of Southern California(碩士)      |
| 연구위원 | 우문균 | 19590213 | 무선 개발실 담당임원                            | MSC 담당임원                      | 성균관대                                  |
| 연구위원 | 유제환 | 19630127 | 메모리 DRAM개발실 담당임원                       | 메모리 ATD팀 담당임원                 | 연세대(碩士)                               |
| 연구위원 | 윤연기 | 19600104 | 무선 선행개발팀 담당임원                          | 통신연구소 차세대기술팀 수석               | 인하대(碩士)                               |
| 연구위원 | 윤성표 | 19620902 | DMC연구소 기술전략팀 담당임원                      | DMC연구소 S/W Platform팀 담당임<br>원 | 부산대                                   |
| 연구위원 | 윤정남 | 19650720 | System LSI SoC개발실 담당임원                 |                               | Univ. of Washington, Seattle(博士)      |
| 연구위원 | 윤진수 | 19640229 | MSC 솔루션개발팀 담당임원                        |                               | 한국과학기술원(博士)                           |
| 연구위원 | 이경운 | 19641209 | MSC 솔루션개발팀 담당임원                        | MSC Web Biz.팀 담당임원            | 서울대                                   |
| 연구위원 | 이상열 | 19630302 | MSC 솔루션개발팀 담당임원                        |                               | 서울대                                   |
| 연구위원 | 이상엽 | 19590605 | 스토리지 개발팀 담당임원                          | 스토리지 개발팀 담당임원                 | Univ. of Minnesota, Minneapolis(碩士)   |
| 연구위원 | 임순권 | 19550921 | LCD연구소 담당임원                            | LCD연구소 담당임원                   | 경북대                                   |
| 연구위원 | 임재훈 | 19551024 | 생활가전사업부 Global제조기술팀<br>담당임원            | 생활가전 개발팀 담당임원                 | 용산공고                                  |
| 연구위원 | 장의영 | 19620818 | 생활가전 개발팀 담당임원                          | 생활가전 냉기개발팀 담당임원               | 경희대                                   |
| 연구위원 | 장정식 | 19580815 | 네트워크 개발팀 담당임원                          | 네트워크 시스템SQA그룹장                | 경북대                                   |



|      |     |          |                            |                                |                                   |
|------|-----|----------|----------------------------|--------------------------------|-----------------------------------|
| 연구위원 | 전경식 | 19630804 | LCD Infra지원팀 담당임원          | Applied MATerials 개발담당         | Arizona State Univ.(博士)           |
| 연구위원 | 전영목 | 19591109 | IT솔루션 개발팀 담당임원             | 무선 개발실 담당임원                    | 고려대(碩士)                           |
| 연구위원 | 전중석 | 19580210 | System LSI Foundry사업팀 담당임원 | 반도체연구소 담당임원                    | Univ. of Arizona(博士)              |
| 연구위원 | 전진성 | 19681013 | System LSI Foundry사업팀 담당임원 |                                | Illinois, Urbana-Champaign(博士)    |
| 연구위원 | 정성은 | 19600115 | 영상디스플레이 개발팀 담당임원           |                                | 한국과학기술원(博士)                       |
| 연구위원 | 정영기 | 19580324 | System LSI SOC개발실 담당임원     | System LSI Mobile Solution개발팀장 | New York Univ.(碩士)                |
| 연구위원 | 정운채 | 19571014 | 종합기술원 Future IT연구소 담당임원    | 종합기술원 Digital System연구소 담당임원   | Texas A&M Univ.(博士)               |
| 연구위원 | 정재현 | 19620930 | 메모리 개발실 담당임원               | 메모리 S/W연구팀 담당임원                | Univ. of South Carolina(博士)       |
| 연구위원 | 채종원 | 19581231 | 생활가전 개발팀 담당임원              | 생활가전 S/W팀장                     | 항공대(碩士)                           |
| 연구위원 | 천인석 | 19581016 | 네트워크 개발팀 담당임원              | 네트워크 IP사업팀 담당임원                | 영남대(碩士)                           |
| 연구위원 | 최돈철 | 19610418 | IT솔루션 Copier개발팀 담당임원       | 디지털프린팅 개발팀 담당임원                | 성균관대(碩士)                          |
| 연구위원 | 최정달 | 19640716 | 반도체연구소 TD팀 담당임원            | 메모리연구소 연구팀 담당임원                | 경북대                               |
| 연구위원 | 최종덕 | 19550210 | 메모리 개발실 개발팀장               | 종합기술원 S/W선행연구소장                | Univ. of Wisconsin, Madison(博士)   |
| 연구위원 | 최환영 | 19610911 | LCD연구소 담당임원                | LCD기술센터 담당임원                   | 연세대(博士)                           |
| 연구위원 | 한갑수 | 19580331 | System LSI 사업부 LSI개발실장     | System LSI 제품기술팀장              | Florida Inst. of Tech.(博士)        |
| 연구위원 | 현승태 | 19560630 | IT솔루션 Copier개발팀 담당임원       | System LSI C&M개발팀장             | Univ. of South Carolina(碩士)       |
| 연구위원 | 홍선기 | 19520919 | 무선 개발실 개발팀장                | DMC연구소 S/W Platform팀장          | 한국과학기술원(碩士)                       |
| 연구위원 | 홍성표 | 19510829 | TSEC 담당임원                  | 영상디스플레이 개발팀 담당임원               | 항공대                               |
| 연구위원 | 황승호 | 19560706 | System LSI SOC개발실장         | System LSI 기반설계센터장             | Univ. of California, Berkeley(博士) |
| 전문위원 | 강대진 | 19590712 | MSC 컨텐츠키획팀장                | MSC Web Biz.팀장                 | Univ. of Toronto(碩士)              |

|      |           |          |                      |                            |   |
|------|-----------|----------|----------------------|----------------------------|---|
| 전문위원 | 공정택       | 19590303 | SSIT 부총장             | DS 지적재산팀장                  | Duke Univ.(博士)                                    |
| 전문위원 | 권송        | 19610227 | 한국총괄 B2B영업팀 담당임원     | IT솔루션 전략마케팅팀 담당임원          | 서강대(碩士)   |
| 전문위원 | 김규돈       | 19580709 | 신사업추진단 담당임원          |                            | Northern Illinois Univ.(博士)                       |
| 전문위원 | 김대한       | 19580301 | SSDP법인장              | 프린터 제조 담당부장                | 영남대   |
| 전문위원 | 김민훈       | 19600203 | LCD 제조센터 담당임원        | LCD Infra기술팀장              | 홍익대   |
| 전문위원 | 김문곤       | 19600612 | System LSI 기획팀 담당임원  | System LSI LSI개발실 담당임원     | 경북대(碩士)   |
| 전문위원 | 김성운       | 19661013 | IP센터 IP법무팀장(직무대행)    | IP법무팀 책임변호사                | Harvard Univ.(碩士)                                 |
| 전문위원 | 김성현       | 19591025 | DS OMS운영팀장           | SEPHIL법인장                  | 아주대   |
| 전문위원 | 김영환       | 19581214 | 무선 제품기술팀장            | 무선 개발팀장                    | 경북대   |
| 전문위원 | 김진태       | 19590305 | 상생협력센터 상생협력팀장        |                            | 청주대(碩士)   |
| 전문위원 | 레이몬드<br>와 | 19680516 | IT솔루션 전략마케팅팀 담당임원    |                            | 홍콩과학기술대(碩士)                                       |
| 전문위원 | 박동욱       | 19620603 | MSC 콘텐츠기획팀 담당임원      | MSC Web Biz. 팀 담당임원        | 연세대(碩士)   |
| 전문위원 | 박병록       | 19640805 | IT솔루션 지원팀 담당임원       | IT솔루션 전략마케팅팀 담당임원          | 연세대   |
| 전문위원 | 박원        | 19661004 | IT솔루션 전략마케팅팀 담당임원    |                            | Univ.of PARIS XII(碩士)                             |
| 전문위원 | 박용주       | 19630311 | GMO 담당임원             | GMO MI그룹장                  | Southern Illinois University,<br>Edwardsville(碩士) |
| 전문위원 | 박준호       | 19620406 | DMC연구소 STE팀장         | DMC연구소 IPS팀장               | State Univ. of New York, Binghamton(博<br>士)       |
| 전문위원 | 박현덕       | 19581225 | TP센터 제조팀장            | System LSI 특수FAB팀장         | 인하대   |
| 전문위원 | 배주천       | 19581123 | DS Infra지원센터 담당임원    |                            | 숭실대(博士)   |
| 전문위원 | 빠르띠       | 19680303 | 상생협력센터 담당임원          |                            | Univ. of Lappeenranta(碩士)                         |
| 전문위원 | 선진수       | 19470628 | 생활가전 Global CS팀 담당임원 | 생활가전 Quality Engineering팀장 | Yokohama National Univ.(碩士)                       |

|      |      |          |                            |                        |   |
|------|------|----------|----------------------------|------------------------|---|
| 전문위원 | 손정환  | 19580110 | 한국총괄 마케팅팀 담당임원             | 국내영업 마케팅팀 담당임원         | 연세대                                     |
| 전문위원 | 송형권  | 19541218 | 네트워크 기획팀 담당임원              | 네트워크 전략마케팅팀 담당임원       | Colorado Technical Univ.(博士)            |
| 전문위원 | 신기호  | 19611005 | DS 미주총괄 담당임원               | System LSI 영업팀 담당부장    | Univ. of Illinois, Urbana-Champaign(碩士) |
| 전문위원 | 심제이  | 19600202 | IP센터 라이센싱팀 담당임원            | 반도체 지적자산팀 책임변호사        | Boston Univ.(博士)                        |
| 전문위원 | 안병철  | 19570625 | 스포츠과학지원실장                  | 스포츠과학지원실장              | Chiba Univ.(博士)                         |
| 전문위원 | 야마시타 | 19530326 | IT솔루션 전략마케팅팀 담당임원          | 디지털프린팅 전략마케팅팀 담당임원     | 熊本大學(구마모토대학)                            |
| 전문위원 | 야마자키 | 19590321 | System LSI Foundry사업팀 담당임원 |                        | Keio Univ.(碩士)                          |
| 전문위원 | 원경옥  | 19560927 | 종합기술원 IP 담당임원              | 종합기술원 IP전략팀 담당임원       | Univ. of Delaware(博士)                   |
| 전문위원 | 윙이완  | 19610813 | System LSI 기획팀 담당임원        | System LSI 전략마케팅팀 담당임원 | Yale Univ.(博士)                          |
| 전문위원 | 유병호  | 19660320 | IP센터 기술분석팀 담당임원            |                        | Washington Univ. in St. Louis(碩士)       |
| 전문위원 | 유영복  | 19540609 | SEV법인장                     | SIEL 생산Div.장           | 인천전문대                                   |
| 전문위원 | 유제일  | 19590101 | 통상팀장                       | 재경팀 담당임원               | 동국대                                     |
| 전문위원 | 윤진   | 19610427 | IT솔루션 Global CS팀 담당임원      | IT솔루션 전략마케팅팀 담당임원      | Hogere Technisch School                 |
| 전문위원 | 윤한길  | 19620921 | 무선 상품전략팀 담당임원              | 무선 개발팀 담당임원            | Univ. of Florida(博士)                    |
| 전문위원 | 이강민  | 19570129 | MSC 솔루션개발팀장                | MSC 담당임원               | 서강대(碩士)                                 |
| 전문위원 | 이강석  | 19610327 | 스토리지 개발팀 담당임원              | 스토리지 개발팀 담당임원          | 서울대(碩士)                                 |
| 전문위원 | 이계성  | 19671122 | 해외법무팀 담당임원                 | 해외법무팀 책임변호사            | St.Louis Univ.JD(碩士)                    |
| 전문위원 | 이동진  | 19560803 | 생산기술연구소 VIP센터장             | CTO 개발혁신팀 담당임원         | Univ. of Arizona(碩士)                    |
| 전문위원 | 이상용  | 19540713 | 생활가전 Global제조기술팀장          | 삼성광주전자 대표이사            | 한양대                                     |
| 전문위원 | 이성훈  | 19600713 | 농구단장                       | 농구단 담당부장               | 연세대                                     |

|      |     |          |                           |                    |  |
|------|-----|----------|---------------------------|--------------------|--|
| 전문위원 | 이영희 | 19641117 | 무선 전략마케팅팀 담당임원            | 무선 전략마케팅팀 담당임원     | Northwestern Univ.(碩士)                   |
| 전문위원 | 이운섭 | 19571016 | 생활가전 콤팩트&모터팀 담당임원         | 공조솔루션사업팀 담당임원      | 부경대(博士)                                  |
| 전문위원 | 이윤정 | 19680821 | GMO 브랜드전략팀 담당임원           |                    | Chicago(碩士)                              |
| 전문위원 | 이인종 | 19650122 | 무선 개발실 담당임원               |                    | Univ. of North Carolina, Chapel Hill(博士) |
| 전문위원 | 이호성 | 19570304 | 스토리지 전략마케팅팀 담당임원          | 스토리지 개발팀 담당임원      | Univ. of California, Berkeley(博士)        |
| 전문위원 | 장성호 | 19630218 | HME사업팀 개발팀 담당임원           | HME사업팀 담당임원        | 한국과학기술원(博士)                              |
| 전문위원 | 정지홍 | 19620629 | 무선 디자인 담당임원               |                    | 홍익대(博士)                                  |
| 전문위원 | 조병구 | 19611210 | MSC Enterprise Solution팀장 |                    | 한국과학기술원(碩士)                              |
| 전문위원 | 조현주 | 19610901 | GMO 브랜드전략팀 담당임원           | GMO 브랜드전략팀 담당임원    | Univ. of Illinois, Urbana-Champaign(碩士)  |
| 전문위원 | 지영조 | 19590716 | 기획팀장                      | DMC 기획팀장           | Brown Univ.(博士)                          |
| 전문위원 | 진병욱 | 19600818 | 디지털이미징 디자인 담당임원           | 삼성디지털이미징 디자인 담당임원  | 동아대                                      |
| 전문위원 | 초종복 | 19590920 | LCD 제조센터 YE팀 담당임원         | LCD 제조센터 수석        | 한국과학기술원(碩士)                              |
| 전문위원 | 최재홍 | 19570907 | DS Infra지원센터 Facility기술팀장 | 메모리 Facility팀장     | 성균관대                                     |
| 전문위원 | 하동인 | 19590326 | 무선 제품기술팀 담당임원             | 무선 개발실 수석          | 영남공업전문대                                  |
| 전문위원 | 하혜승 | 19671102 | IT솔루션 전략마케팅팀 담당임원         | 디지털프린팅 전략마케팅팀 담당임원 | Wellesley Coll.                          |
| 전문위원 | 한동훈 | 19570209 | DS Infra지원센터 환경안전팀장       | 반도체 환경안전팀장         | 성균관대                                     |
| 전문위원 | 한대준 | 19610523 | 메모리 기술팀 담당임원              |                    | Univ. of Utah(博士)                        |
| 전문위원 | 함종민 | 19640116 | MSC 기획 담당임원               | MSC 담당임원           | 한국과학기술원(碩士)                              |
| 전문위원 | 홍원표 | 19600208 | 무선 상품전략팀장                 | 무선 전략마케팅팀 담당임원     | University of Michigan(博士)               |
| 전문위원 | 홍익표 | 19701223 | 네트워크 마케팅 담당임원             | 네트워크 마케팅 담당부장      | 항공대                                      |

|      |     |          |                    |                 |                                      |
|------|-----|----------|--------------------|-----------------|--------------------------------------|
| 전문위원 | 홍현정 | 19650507 | 디지털이미징 전략마케팅팀 담당임원 | DAS 전략마케팅팀 담당임원 | Nanyang Techcology Univ.(碩士)         |
| 전문위원 | 황성수 | 19620225 | 경영혁신팀 담당임원         | SELV법인장         | State Univ. of New York, Buffalo(碩士) |

※ 상기 미등기임원 현황은 보고서 제출일 현재 기준임

※ 미등기 임원 보유 주식수 : 보통주 5,994,254주 / 우선주 16,297주

이건희 회장 보통주 4,985,464주, 우선주 12,398주, 이재용 사장 보통주 840,403주, 김순택 부회장 外 960명 보통주 168,387주/우선주 3,899주)

※ 미등기 임원 보유주식수는 최근 주주명부 폐쇄일인 '11년 06월 30일 기준이며,

이후 변동 현황은 전자공시시스템(<http://dart.fss.or.kr>)의 '임원·주요주주 특정증권 등 소유 상황 보고서'를 참조하시기 바랍니다.

## 라. 직원의 현황

[기준일: 2011년 9월 30일 현재]

(단위 : 명, 년, 백만원)

| 사업부문<br>/ 성별 | 직원수     |       |    |         | 평균<br>근속년수 | 당기<br>급여총액 | 1인평균<br>급여액 | 비고 |
|--------------|---------|-------|----|---------|------------|------------|-------------|----|
|              | 정규직     | 계약직   | 기타 | 합계      |            |            |             |    |
| 완제품          | 43,506  | 1,097 | -  | 44,603  | 8.0        | 4,787,793  | 47.1        |    |
| 부품           | 54,066  | 290   | -  | 54,356  |            |            |             |    |
| 기타           | 3,821   | 272   | -  | 4,093   |            |            |             |    |
| 계            | 101,393 | 1,659 | -  | 103,052 |            |            |             |    |
| 남            | 69,726  | 1,166 | -  | 70,892  | 9.1        | 3,750,417  | 53.9        |    |
| 녀            | 31,667  | 493   | -  | 32,160  | 5.7        | 1,037,376  | 32.5        |    |

※ 상기 직원의 수는 본사기준임.

※ 총당성 인건비 제외 기준임.

(\*) 1인 평균급여액은 전체 평균인원 101,550명(남: 69,639명, 여: 31,911명) 기준으로 산출

## 2. 임원의 보수 등

### 가. 임원의 보수현황

<주총승인금액>

(단위 : 억원)

| 구분   | 인원수 | 주총승인<br>금액 | 비고 |
|------|-----|------------|----|
| 사내이사 | 3   | 370        |    |
| 사외이사 | 4   |            |    |

<지급금액>

(단위 : 억원)

| 구분   | 인원수 | 지급 총액 | 1인당<br>평균 지급액 | 주식매수선택권의<br>공정가치 총액 | 비고             |
|------|-----|-------|---------------|---------------------|----------------|
| 사내이사 | 3   | 239.7 | 79.9          | -                   | 감사위원회<br>위원 포함 |
| 사외이사 | 4   | 1.7   | 0.4           | -                   |                |

※ 지급총액은 실지급기준이며, 총당성 인건비는 제외함. 1인당 평균지급액은 지급총액을 기말 인원으로 단순평균하여 계

산

※ 주식선택권 부여로 인하여 당기에 인식한 비용(보상비용)은 없음

## 나. 주식선택권의 부여 및 행사현황

2011년 9월말 현재 누적기준 미행사 주식매수 선택권의 가중평균 행사가격은 475,352원입니다.  
 (가중평균 행사가격 = (회차별 미행사주식수 × 회차별 행사금액)의 합계액 ÷ 미행사주식의 총수)

[ 2011년 9월 30일 현재 ]

(단위 : 원, 주)

| 부여<br>받은자 | 관 계   | 부여일              | 부여방법    | 주식의<br>종류 | 변동수량   |        |        | 미행사<br>수량 | 행사기간             | 행사<br>가격 |
|-----------|-------|------------------|---------|-----------|--------|--------|--------|-----------|------------------|----------|
|           |       |                  |         |           | 부여     | 행사     | 취소     |           |                  |          |
| 최지성       | 등기임원  | 2011년 03월<br>09일 | 자기주식 교부 | 보통주       | 30,000 | 28,434 | 1,566  | 0         | '04.3.10~'11.3.9 | 197,100  |
| 이윤우       | 등기임원  | 2011년 03월<br>09일 | 자기주식 교부 | 보통주       | 70,000 | 66,341 | 3,659  | 0         | '04.3.10~'11.3.9 | 197,100  |
| 윤주화       | 등기임원  | 2011년 03월<br>09일 | 자기주식 교부 | 보통주       | 15,000 | 14,217 | 783    | 0         | '04.3.10~'11.3.9 | 197,100  |
| 강경훈       | 미등기임원 | 2011년 03월<br>09일 | 자기주식 교부 | 보통주       | 1,000  | 950    | 50     | 0         | '04.3.10~'11.3.9 | 197,100  |
| 강병창       | 미등기임원 | 2011년 03월<br>09일 | 자기주식 교부 | 보통주       | 5,000  | 4,759  | 241    | 0         | '04.3.10~'11.3.9 | 197,100  |
| 강윤제       | 미등기임원 | 2011년 03월<br>09일 | 자기주식 교부 | 보통주       | 1,000  | 950    | 50     | 0         | '04.3.10~'11.3.9 | 197,100  |
| 강호규       | 미등기임원 | 2011년 03월<br>09일 | 자기주식 교부 | 보통주       | 1,500  | 1,451  | 49     | 0         | '04.3.10~'11.3.9 | 197,100  |
| 강호문       | 미등기임원 | 2011년 03월<br>09일 | 자기주식 교부 | 보통주       | 30,000 | 0      | 30,000 | 0         | '04.3.10~'11.3.9 | 197,100  |
| 고열진       | 미등기임원 | 2011년 03월<br>09일 | 자기주식 교부 | 보통주       | 1,500  | 1,424  | 76     | 0         | '04.3.10~'11.3.9 | 197,100  |
| 고영범       | 미등기임원 | 2011년 03월<br>09일 | 자기주식 교부 | 보통주       | 6,000  | 5,689  | 311    | 0         | '04.3.10~'11.3.9 | 197,100  |
| 공정택       | 미등기임원 | 2011년 03월<br>09일 | 자기주식 교부 | 보통주       | 5,000  | 4,740  | 260    | 0         | '04.3.10~'11.3.9 | 197,100  |
| 권도현       | 미등기임원 | 2011년 03월<br>09일 | 자기주식 교부 | 보통주       | 1,500  | 1,451  | 49     | 0         | '04.3.10~'11.3.9 | 197,100  |
| 권오현       | 미등기임원 | 2011년 03월<br>09일 | 자기주식 교부 | 보통주       | 15,000 | 14,217 | 783    | 0         | '04.3.10~'11.3.9 | 197,100  |

|     |       |                  |         |     |        |        |     |   |                  |         |
|-----|-------|------------------|---------|-----|--------|--------|-----|---|------------------|---------|
| 길영준 | 미등기임원 | 2001년 03월<br>09일 | 자기주식 교부 | 보통주 | 5,000  | 4,740  | 260 | 0 | '04.3.10~'11.3.9 | 197,100 |
| 김경섭 | 미등기임원 | 2001년 03월<br>09일 | 자기주식 교부 | 보통주 | 1,500  | 1,424  | 76  | 0 | '04.3.10~'11.3.9 | 197,100 |
| 김경현 | 미등기임원 | 2001년 03월<br>09일 | 자기주식 교부 | 보통주 | 1,500  | 1,451  | 49  | 0 | '04.3.10~'11.3.9 | 197,100 |
| 김광석 | 미등기임원 | 2001년 03월<br>09일 | 자기주식 교부 | 보통주 | 1,500  | 1,424  | 76  | 0 | '04.3.10~'11.3.9 | 197,100 |
| 김광현 | 미등기임원 | 2001년 03월<br>09일 | 자기주식 교부 | 보통주 | 5,000  | 4,740  | 260 | 0 | '04.3.10~'11.3.9 | 197,100 |
| 김근배 | 미등기임원 | 2001년 03월<br>09일 | 자기주식 교부 | 보통주 | 1,000  | 968    | 32  | 0 | '04.3.10~'11.3.9 | 197,100 |
| 김기남 | 미등기임원 | 2001년 03월<br>09일 | 자기주식 교부 | 보통주 | 15,000 | 14,217 | 783 | 0 | '04.3.10~'11.3.9 | 197,100 |
| 김기호 | 미등기임원 | 2001년 03월<br>09일 | 자기주식 교부 | 보통주 | 5,000  | 4,822  | 178 | 0 | '04.3.10~'11.3.9 | 197,100 |
| 김동환 | 미등기임원 | 2001년 03월<br>09일 | 자기주식 교부 | 보통주 | 1,500  | 1,424  | 76  | 0 | '04.3.10~'11.3.9 | 197,100 |
| 김병균 | 미등기임원 | 2001년 03월<br>09일 | 자기주식 교부 | 보통주 | 1,000  | 950    | 50  | 0 | '04.3.10~'11.3.9 | 197,100 |
| 김병환 | 미등기임원 | 2001년 03월<br>09일 | 자기주식 교부 | 보통주 | 1,500  | 1,424  | 76  | 0 | '04.3.10~'11.3.9 | 197,100 |
| 김봉균 | 미등기임원 | 2001년 03월<br>09일 | 자기주식 교부 | 보통주 | 1,500  | 1,424  | 76  | 0 | '04.3.10~'11.3.9 | 197,100 |
| 김상룡 | 미등기임원 | 2001년 03월<br>09일 | 자기주식 교부 | 보통주 | 5,000  | 4,778  | 222 | 0 | '04.3.10~'11.3.9 | 197,100 |
| 김상무 | 미등기임원 | 2001년 03월<br>09일 | 자기주식 교부 | 보통주 | 1,500  | 1,451  | 49  | 0 | '04.3.10~'11.3.9 | 197,100 |
| 김상현 | 미등기임원 | 2001년 03월<br>09일 | 자기주식 교부 | 보통주 | 1,500  | 1,424  | 76  | 0 | '04.3.10~'11.3.9 | 197,100 |
| 김성식 | 미등기임원 | 2001년 03월<br>09일 | 자기주식 교부 | 보통주 | 6,000  | 5,689  | 311 | 0 | '04.3.10~'11.3.9 | 197,100 |
| 김영기 | 미등기임원 | 2001년 03월<br>09일 | 자기주식 교부 | 보통주 | 10,000 | 9,479  | 521 | 0 | '04.3.10~'11.3.9 | 197,100 |
| 김영식 | 미등기임원 | 2001년 03월<br>09일 | 자기주식 교부 | 보통주 | 1,500  | 1,424  | 76  | 0 | '04.3.10~'11.3.9 | 197,100 |
| 김영준 | 미등기임원 | 2001년 03월<br>09일 | 자기주식 교부 | 보통주 | 1,500  | 1,424  | 76  | 0 | '04.3.10~'11.3.9 | 197,100 |
| 김영환 | 미등기임원 | 2001년 03월<br>09일 | 자기주식 교부 | 보통주 | 1,500  | 1,424  | 76  | 0 | '04.3.10~'11.3.9 | 197,100 |



|     |       |                  |         |     |       |       |     |   |                  |         |
|-----|-------|------------------|---------|-----|-------|-------|-----|---|------------------|---------|
| 김영희 | 미등기임원 | 2001년 03월<br>09일 | 자기주식 교부 | 보통주 | 1,500 | 1,424 | 76  | 0 | '04.3.10~'11.3.9 | 197,100 |
| 김용석 | 미등기임원 | 2001년 03월<br>09일 | 자기주식 교부 | 보통주 | 1,500 | 1,426 | 74  | 0 | '04.3.10~'11.3.9 | 197,100 |
| 김재현 | 미등기임원 | 2001년 03월<br>09일 | 자기주식 교부 | 보통주 | 1,500 | 1,424 | 76  | 0 | '04.3.10~'11.3.9 | 197,100 |
| 김정호 | 미등기임원 | 2001년 03월<br>09일 | 자기주식 교부 | 보통주 | 1,000 | 950   | 50  | 0 | '04.3.10~'11.3.9 | 197,100 |
| 김정환 | 미등기임원 | 2001년 03월<br>09일 | 자기주식 교부 | 보통주 | 1,500 | 1,451 | 49  | 0 | '04.3.10~'11.3.9 | 197,100 |
| 김종산 | 미등기임원 | 2001년 03월<br>09일 | 자기주식 교부 | 보통주 | 1,500 | 1,424 | 76  | 0 | '04.3.10~'11.3.9 | 197,100 |
| 김종인 | 미등기임원 | 2001년 03월<br>09일 | 자기주식 교부 | 보통주 | 1,500 | 1,424 | 76  | 0 | '04.3.10~'11.3.9 | 197,100 |
| 김종호 | 미등기임원 | 2001년 03월<br>09일 | 자기주식 교부 | 보통주 | 1,500 | 1,424 | 76  | 0 | '04.3.10~'11.3.9 | 197,100 |
| 김준식 | 미등기임원 | 2001년 03월<br>09일 | 자기주식 교부 | 보통주 | 1,500 | 1,451 | 49  | 0 | '04.3.10~'11.3.9 | 197,100 |
| 김지승 | 미등기임원 | 2001년 03월<br>09일 | 자기주식 교부 | 보통주 | 1,500 | 1,451 | 49  | 0 | '04.3.10~'11.3.9 | 197,100 |
| 김태룡 | 미등기임원 | 2001년 03월<br>09일 | 자기주식 교부 | 보통주 | 1,500 | 1,424 | 76  | 0 | '04.3.10~'11.3.9 | 197,100 |
| 김태성 | 미등기임원 | 2001년 03월<br>09일 | 자기주식 교부 | 보통주 | 1,500 | 1,424 | 76  | 0 | '04.3.10~'11.3.9 | 197,100 |
| 김태수 | 미등기임원 | 2001년 03월<br>09일 | 자기주식 교부 | 보통주 | 1,500 | 1,451 | 49  | 0 | '04.3.10~'11.3.9 | 197,100 |
| 김헌배 | 미등기임원 | 2001년 03월<br>09일 | 자기주식 교부 | 보통주 | 1,500 | 1,424 | 76  | 0 | '04.3.10~'11.3.9 | 197,100 |
| 김헌성 | 미등기임원 | 2001년 03월<br>09일 | 자기주식 교부 | 보통주 | 1,500 | 1,424 | 76  | 0 | '04.3.10~'11.3.9 | 197,100 |
| 김현석 | 미등기임원 | 2001년 03월<br>09일 | 자기주식 교부 | 보통주 | 1,500 | 1,424 | 76  | 0 | '04.3.10~'11.3.9 | 197,100 |
| 김형걸 | 미등기임원 | 2001년 03월<br>09일 | 자기주식 교부 | 보통주 | 6,000 | 5,689 | 311 | 0 | '04.3.10~'11.3.9 | 197,100 |
| 남성우 | 미등기임원 | 2001년 03월<br>09일 | 자기주식 교부 | 보통주 | 5,000 | 4,740 | 260 | 0 | '04.3.10~'11.3.9 | 197,100 |
| 문대철 | 미등기임원 | 2001년 03월<br>09일 | 자기주식 교부 | 보통주 | 1,000 | 950   | 50  | 0 | '04.3.10~'11.3.9 | 197,100 |
| 문주태 | 미등기임원 | 2001년 03월<br>09일 | 자기주식 교부 | 보통주 | 5,000 | 4,740 | 260 | 0 | '04.3.10~'11.3.9 | 197,100 |

|     |       |                  |         |     |       |       |     |   |                  |         |
|-----|-------|------------------|---------|-----|-------|-------|-----|---|------------------|---------|
| 민영성 | 미등기임원 | 2001년 03월<br>09일 | 자기주식 교부 | 보통주 | 1,500 | 1,424 | 76  | 0 | '04.3.10~'11.3.9 | 197,100 |
| 박경정 | 미등기임원 | 2001년 03월<br>09일 | 자기주식 교부 | 보통주 | 1,500 | 1,424 | 76  | 0 | '04.3.10~'11.3.9 | 197,100 |
| 박동수 | 미등기임원 | 2001년 03월<br>09일 | 자기주식 교부 | 보통주 | 1,500 | 1,424 | 76  | 0 | '04.3.10~'11.3.9 | 197,100 |
| 박명경 | 미등기임원 | 2001년 03월<br>09일 | 자기주식 교부 | 보통주 | 1,500 | 1,424 | 76  | 0 | '04.3.10~'11.3.9 | 197,100 |
| 박병하 | 미등기임원 | 2001년 03월<br>09일 | 자기주식 교부 | 보통주 | 1,500 | 1,424 | 76  | 0 | '04.3.10~'11.3.9 | 197,100 |
| 박성배 | 미등기임원 | 2001년 03월<br>09일 | 자기주식 교부 | 보통주 | 1,500 | 1,424 | 76  | 0 | '04.3.10~'11.3.9 | 197,100 |
| 박성수 | 미등기임원 | 2001년 03월<br>09일 | 자기주식 교부 | 보통주 | 1,500 | 1,424 | 76  | 0 | '04.3.10~'11.3.9 | 197,100 |
| 박영욱 | 미등기임원 | 2001년 03월<br>09일 | 자기주식 교부 | 보통주 | 1,500 | 1,424 | 76  | 0 | '04.3.10~'11.3.9 | 197,100 |
| 박용직 | 미등기임원 | 2001년 03월<br>09일 | 자기주식 교부 | 보통주 | 1,500 | 1,424 | 76  | 0 | '04.3.10~'11.3.9 | 197,100 |
| 박은수 | 미등기임원 | 2001년 03월<br>09일 | 자기주식 교부 | 보통주 | 1,000 | 950   | 50  | 0 | '04.3.10~'11.3.9 | 197,100 |
| 박인식 | 미등기임원 | 2001년 03월<br>09일 | 자기주식 교부 | 보통주 | 1,500 | 1,424 | 76  | 0 | '04.3.10~'11.3.9 | 197,100 |
| 박재순 | 미등기임원 | 2001년 03월<br>09일 | 자기주식 교부 | 보통주 | 1,500 | 1,424 | 76  | 0 | '04.3.10~'11.3.9 | 197,100 |
| 박재찬 | 미등기임원 | 2001년 03월<br>09일 | 자기주식 교부 | 보통주 | 1,500 | 1,451 | 49  | 0 | '04.3.10~'11.3.9 | 197,100 |
| 박종갑 | 미등기임원 | 2001년 03월<br>09일 | 자기주식 교부 | 보통주 | 1,500 | 1,424 | 76  | 0 | '04.3.10~'11.3.9 | 197,100 |
| 박종서 | 미등기임원 | 2001년 03월<br>09일 | 자기주식 교부 | 보통주 | 1,500 | 1,424 | 76  | 0 | '04.3.10~'11.3.9 | 197,100 |
| 박진혁 | 미등기임원 | 2001년 03월<br>09일 | 자기주식 교부 | 보통주 | 1,500 | 1,424 | 76  | 0 | '04.3.10~'11.3.9 | 197,100 |
| 박찬훈 | 미등기임원 | 2001년 03월<br>09일 | 자기주식 교부 | 보통주 | 1,500 | 1,424 | 76  | 0 | '04.3.10~'11.3.9 | 197,100 |
| 배경성 | 미등기임원 | 2001년 03월<br>09일 | 자기주식 교부 | 보통주 | 1,500 | 1,424 | 76  | 0 | '04.3.10~'11.3.9 | 197,100 |
| 배경태 | 미등기임원 | 2001년 03월<br>09일 | 자기주식 교부 | 보통주 | 1,500 | 1,424 | 76  | 0 | '04.3.10~'11.3.9 | 197,100 |
| 배병률 | 미등기임원 | 2001년 03월<br>09일 | 자기주식 교부 | 보통주 | 6,000 | 5,689 | 311 | 0 | '04.3.10~'11.3.9 | 197,100 |

|     |       |                  |         |     |       |       |     |   |                  |         |
|-----|-------|------------------|---------|-----|-------|-------|-----|---|------------------|---------|
| 백남욱 | 미등기임원 | 2001년 03월<br>09일 | 자기주식 교부 | 보통주 | 1,500 | 1,451 | 49  | 0 | '04.3.10~'11.3.9 | 197,100 |
| 상재호 | 미등기임원 | 2001년 03월<br>09일 | 자기주식 교부 | 보통주 | 1,000 | 950   | 50  | 0 | '04.3.10~'11.3.9 | 197,100 |
| 서동일 | 미등기임원 | 2001년 03월<br>09일 | 자기주식 교부 | 보통주 | 1,500 | 1,424 | 76  | 0 | '04.3.10~'11.3.9 | 197,100 |
| 성재현 | 미등기임원 | 2001년 03월<br>09일 | 자기주식 교부 | 보통주 | 1,500 | 1,424 | 76  | 0 | '04.3.10~'11.3.9 | 197,100 |
| 소병세 | 미등기임원 | 2001년 03월<br>09일 | 자기주식 교부 | 보통주 | 1,500 | 1,424 | 76  | 0 | '04.3.10~'11.3.9 | 197,100 |
| 손대일 | 미등기임원 | 2001년 03월<br>09일 | 자기주식 교부 | 보통주 | 1,500 | 1,424 | 76  | 0 | '04.3.10~'11.3.9 | 197,100 |
| 송성원 | 미등기임원 | 2001년 03월<br>09일 | 자기주식 교부 | 보통주 | 1,500 | 1,424 | 76  | 0 | '04.3.10~'11.3.9 | 197,100 |
| 신동호 | 미등기임원 | 2001년 03월<br>09일 | 자기주식 교부 | 보통주 | 6,000 | 5,689 | 311 | 0 | '04.3.10~'11.3.9 | 197,100 |
| 신종균 | 미등기임원 | 2001년 03월<br>09일 | 자기주식 교부 | 보통주 | 6,000 | 5,689 | 311 | 0 | '04.3.10~'11.3.9 | 197,100 |
| 심상필 | 미등기임원 | 2001년 03월<br>09일 | 자기주식 교부 | 보통주 | 1,000 | 950   | 50  | 0 | '04.3.10~'11.3.9 | 197,100 |
| 심순선 | 미등기임원 | 2001년 03월<br>09일 | 자기주식 교부 | 보통주 | 1,500 | 1,424 | 76  | 0 | '04.3.10~'11.3.9 | 197,100 |
| 안재근 | 미등기임원 | 2001년 03월<br>09일 | 자기주식 교부 | 보통주 | 1,500 | 1,424 | 76  | 0 | '04.3.10~'11.3.9 | 197,100 |
| 안태혁 | 미등기임원 | 2001년 03월<br>09일 | 자기주식 교부 | 보통주 | 1,500 | 1,431 | 69  | 0 | '04.3.10~'11.3.9 | 197,100 |
| 엄태훈 | 미등기임원 | 2001년 03월<br>09일 | 자기주식 교부 | 보통주 | 1,000 | 950   | 50  | 0 | '04.3.10~'11.3.9 | 197,100 |
| 오경석 | 미등기임원 | 2001년 03월<br>09일 | 자기주식 교부 | 보통주 | 1,500 | 1,424 | 76  | 0 | '04.3.10~'11.3.9 | 197,100 |
| 오윤제 | 미등기임원 | 2001년 03월<br>09일 | 자기주식 교부 | 보통주 | 1,500 | 1,443 | 57  | 0 | '04.3.10~'11.3.9 | 197,100 |
| 육경석 | 미등기임원 | 2001년 03월<br>09일 | 자기주식 교부 | 보통주 | 1,500 | 1,424 | 76  | 0 | '04.3.10~'11.3.9 | 197,100 |
| 우문균 | 미등기임원 | 2001년 03월<br>09일 | 자기주식 교부 | 보통주 | 1,500 | 1,424 | 76  | 0 | '04.3.10~'11.3.9 | 197,100 |
| 유두영 | 미등기임원 | 2001년 03월<br>09일 | 자기주식 교부 | 보통주 | 5,000 | 4,740 | 260 | 0 | '04.3.10~'11.3.9 | 197,100 |
| 유인경 | 미등기임원 | 2001년 03월<br>09일 | 자기주식 교부 | 보통주 | 1,500 | 1,424 | 76  | 0 | '04.3.10~'11.3.9 | 197,100 |

|     |       |                  |         |     |        |       |     |   |                  |         |
|-----|-------|------------------|---------|-----|--------|-------|-----|---|------------------|---------|
| 유정식 | 미등기임원 | 2001년 03월<br>09일 | 자기주식 교부 | 보통주 | 1,500  | 1,424 | 76  | 0 | '04.3.10~'11.3.9 | 197,100 |
| 유제일 | 미등기임원 | 2001년 03월<br>09일 | 자기주식 교부 | 보통주 | 1,500  | 1,424 | 76  | 0 | '04.3.10~'11.3.9 | 197,100 |
| 유제환 | 미등기임원 | 2001년 03월<br>09일 | 자기주식 교부 | 보통주 | 1,500  | 1,441 | 59  | 0 | '04.3.10~'11.3.9 | 197,100 |
| 윤부근 | 미등기임원 | 2001년 03월<br>09일 | 자기주식 교부 | 보통주 | 6,000  | 5,689 | 311 | 0 | '04.3.10~'11.3.9 | 197,100 |
| 윤성흥 | 미등기임원 | 2001년 03월<br>09일 | 자기주식 교부 | 보통주 | 1,500  | 1,424 | 76  | 0 | '04.3.10~'11.3.9 | 197,100 |
| 윤승철 | 미등기임원 | 2001년 03월<br>09일 | 자기주식 교부 | 보통주 | 1,500  | 1,424 | 76  | 0 | '04.3.10~'11.3.9 | 197,100 |
| 이강석 | 미등기임원 | 2001년 03월<br>09일 | 자기주식 교부 | 보통주 | 1,500  | 1,424 | 76  | 0 | '04.3.10~'11.3.9 | 197,100 |
| 이배원 | 미등기임원 | 2001년 03월<br>09일 | 자기주식 교부 | 보통주 | 1,500  | 1,424 | 76  | 0 | '04.3.10~'11.3.9 | 197,100 |
| 이석근 | 미등기임원 | 2001년 03월<br>09일 | 자기주식 교부 | 보통주 | 1,500  | 1,424 | 76  | 0 | '04.3.10~'11.3.9 | 197,100 |
| 이선용 | 미등기임원 | 2001년 03월<br>09일 | 자기주식 교부 | 보통주 | 1,500  | 1,424 | 76  | 0 | '04.3.10~'11.3.9 | 197,100 |
| 이선우 | 미등기임원 | 2001년 03월<br>09일 | 자기주식 교부 | 보통주 | 1,500  | 1,424 | 76  | 0 | '04.3.10~'11.3.9 | 197,100 |
| 이선종 | 미등기임원 | 2001년 03월<br>09일 | 자기주식 교부 | 보통주 | 10,000 | 9,479 | 521 | 0 | '04.3.10~'11.3.9 | 197,100 |
| 이수철 | 미등기임원 | 2001년 03월<br>09일 | 자기주식 교부 | 보통주 | 1,500  | 1,424 | 76  | 0 | '04.3.10~'11.3.9 | 197,100 |
| 이승구 | 미등기임원 | 2001년 03월<br>09일 | 자기주식 교부 | 보통주 | 1,500  | 1,424 | 76  | 0 | '04.3.10~'11.3.9 | 197,100 |
| 이영진 | 미등기임원 | 2001년 03월<br>09일 | 자기주식 교부 | 보통주 | 1,500  | 1,424 | 76  | 0 | '04.3.10~'11.3.9 | 197,100 |
| 이원식 | 미등기임원 | 2001년 03월<br>09일 | 자기주식 교부 | 보통주 | 6,000  | 5,689 | 311 | 0 | '04.3.10~'11.3.9 | 197,100 |
| 이윤태 | 미등기임원 | 2001년 03월<br>09일 | 자기주식 교부 | 보통주 | 1,500  | 1,424 | 76  | 0 | '04.3.10~'11.3.9 | 197,100 |
| 이정배 | 미등기임원 | 2001년 03월<br>09일 | 자기주식 교부 | 보통주 | 1,000  | 968   | 32  | 0 | '04.3.10~'11.3.9 | 197,100 |
| 이정영 | 미등기임원 | 2001년 03월<br>09일 | 자기주식 교부 | 보통주 | 1,500  | 1,424 | 76  | 0 | '04.3.10~'11.3.9 | 197,100 |
| 이철환 | 미등기임원 | 2001년 03월<br>09일 | 자기주식 교부 | 보통주 | 5,000  | 4,740 | 260 | 0 | '04.3.10~'11.3.9 | 197,100 |

|     |       |                  |         |     |        |       |       |   |                  |         |
|-----|-------|------------------|---------|-----|--------|-------|-------|---|------------------|---------|
| 이택근 | 미등기임원 | 2001년 03월<br>09일 | 자기주식 교부 | 보통주 | 1,500  | 1,424 | 76    | 0 | '04.3.10~'11.3.9 | 197,100 |
| 이효건 | 미등기임원 | 2001년 03월<br>09일 | 자기주식 교부 | 보통주 | 1,500  | 1,424 | 76    | 0 | '04.3.10~'11.3.9 | 197,100 |
| 이효종 | 미등기임원 | 2001년 03월<br>09일 | 자기주식 교부 | 보통주 | 1,500  | 1,424 | 76    | 0 | '04.3.10~'11.3.9 | 197,100 |
| 임순권 | 미등기임원 | 2001년 03월<br>09일 | 자기주식 교부 | 보통주 | 5,000  | 4,740 | 260   | 0 | '04.3.10~'11.3.9 | 197,100 |
| 임영호 | 미등기임원 | 2001년 03월<br>09일 | 자기주식 교부 | 보통주 | 1,500  | 1,424 | 76    | 0 | '04.3.10~'11.3.9 | 197,100 |
| 장영철 | 미등기임원 | 2001년 03월<br>09일 | 자기주식 교부 | 보통주 | 1,500  | 1,424 | 76    | 0 | '04.3.10~'11.3.9 | 197,100 |
| 장원기 | 미등기임원 | 2001년 03월<br>09일 | 자기주식 교부 | 보통주 | 10,000 | 9,479 | 521   | 0 | '04.3.10~'11.3.9 | 197,100 |
| 장정식 | 미등기임원 | 2001년 03월<br>09일 | 자기주식 교부 | 보통주 | 6,000  | 5,689 | 311   | 0 | '04.3.10~'11.3.9 | 197,100 |
| 장혁  | 미등기임원 | 2001년 03월<br>09일 | 자기주식 교부 | 보통주 | 1,500  | 1,451 | 49    | 0 | '04.3.10~'11.3.9 | 197,100 |
| 전경식 | 미등기임원 | 2001년 03월<br>09일 | 자기주식 교부 | 보통주 | 1,500  | 0     | 1,500 | 0 | '04.3.10~'11.3.9 | 197,100 |
| 전광호 | 미등기임원 | 2001년 03월<br>09일 | 자기주식 교부 | 보통주 | 1,500  | 1,424 | 76    | 0 | '04.3.10~'11.3.9 | 197,100 |
| 전동수 | 미등기임원 | 2001년 03월<br>09일 | 자기주식 교부 | 보통주 | 10,000 | 9,479 | 521   | 0 | '04.3.10~'11.3.9 | 197,100 |
| 전성호 | 미등기임원 | 2001년 03월<br>09일 | 자기주식 교부 | 보통주 | 1,500  | 1,424 | 76    | 0 | '04.3.10~'11.3.9 | 197,100 |
| 전영현 | 미등기임원 | 2001년 03월<br>09일 | 자기주식 교부 | 보통주 | 5,000  | 4,740 | 260   | 0 | '04.3.10~'11.3.9 | 197,100 |
| 전우현 | 미등기임원 | 2001년 03월<br>09일 | 자기주식 교부 | 보통주 | 1,500  | 1,424 | 76    | 0 | '04.3.10~'11.3.9 | 197,100 |
| 전준영 | 미등기임원 | 2001년 03월<br>09일 | 자기주식 교부 | 보통주 | 1,500  | 1,424 | 76    | 0 | '04.3.10~'11.3.9 | 197,100 |
| 정광영 | 미등기임원 | 2001년 03월<br>09일 | 자기주식 교부 | 보통주 | 1,500  | 1,424 | 76    | 0 | '04.3.10~'11.3.9 | 197,100 |
| 정금용 | 미등기임원 | 2001년 03월<br>09일 | 자기주식 교부 | 보통주 | 1,000  | 950   | 50    | 0 | '04.3.10~'11.3.9 | 197,100 |
| 정민형 | 미등기임원 | 2001년 03월<br>09일 | 자기주식 교부 | 보통주 | 1,500  | 1,424 | 76    | 0 | '04.3.10~'11.3.9 | 197,100 |
| 정세웅 | 미등기임원 | 2001년 03월<br>09일 | 자기주식 교부 | 보통주 | 1,500  | 1,424 | 76    | 0 | '04.3.10~'11.3.9 | 197,100 |

|     |       |                  |         |     |       |       |     |   |                  |         |
|-----|-------|------------------|---------|-----|-------|-------|-----|---|------------------|---------|
| 정유성 | 미등기임원 | 2001년 03월<br>09일 | 자기주식 교부 | 보통주 | 6,000 | 5,689 | 311 | 0 | '04.3.10~'11.3.9 | 197,100 |
| 정재륜 | 미등기임원 | 2001년 03월<br>09일 | 자기주식 교부 | 보통주 | 1,500 | 1,424 | 76  | 0 | '04.3.10~'11.3.9 | 197,100 |
| 정진수 | 미등기임원 | 2001년 03월<br>09일 | 자기주식 교부 | 보통주 | 1,500 | 1,424 | 76  | 0 | '04.3.10~'11.3.9 | 197,100 |
| 정철희 | 미등기임원 | 2001년 03월<br>09일 | 자기주식 교부 | 보통주 | 6,000 | 5,689 | 311 | 0 | '04.3.10~'11.3.9 | 197,100 |
| 정태성 | 미등기임원 | 2001년 03월<br>09일 | 자기주식 교부 | 보통주 | 5,000 | 4,797 | 203 | 0 | '04.3.10~'11.3.9 | 197,100 |
| 정현호 | 미등기임원 | 2001년 03월<br>09일 | 자기주식 교부 | 보통주 | 1,500 | 1,424 | 76  | 0 | '04.3.10~'11.3.9 | 197,100 |
| 조남성 | 미등기임원 | 2001년 03월<br>09일 | 자기주식 교부 | 보통주 | 1,500 | 1,424 | 76  | 0 | '04.3.10~'11.3.9 | 197,100 |
| 조승환 | 미등기임원 | 2001년 03월<br>09일 | 자기주식 교부 | 보통주 | 1,500 | 1,424 | 76  | 0 | '04.3.10~'11.3.9 | 197,100 |
| 조용철 | 미등기임원 | 2001년 03월<br>09일 | 자기주식 교부 | 보통주 | 1,000 | 950   | 50  | 0 | '04.3.10~'11.3.9 | 197,100 |
| 조은정 | 미등기임원 | 2001년 03월<br>09일 | 자기주식 교부 | 보통주 | 1,000 | 950   | 50  | 0 | '04.3.10~'11.3.9 | 197,100 |
| 조인수 | 미등기임원 | 2001년 03월<br>09일 | 자기주식 교부 | 보통주 | 1,500 | 1,424 | 76  | 0 | '04.3.10~'11.3.9 | 197,100 |
| 조재문 | 미등기임원 | 2001년 03월<br>09일 | 자기주식 교부 | 보통주 | 1,500 | 1,451 | 49  | 0 | '04.3.10~'11.3.9 | 197,100 |
| 조현우 | 미등기임원 | 2001년 03월<br>09일 | 자기주식 교부 | 보통주 | 1,500 | 1,424 | 76  | 0 | '04.3.10~'11.3.9 | 197,100 |
| 조현탁 | 미등기임원 | 2001년 03월<br>09일 | 자기주식 교부 | 보통주 | 1,500 | 1,451 | 49  | 0 | '04.3.10~'11.3.9 | 197,100 |
| 조홍식 | 미등기임원 | 2001년 03월<br>09일 | 자기주식 교부 | 보통주 | 5,000 | 4,797 | 203 | 0 | '04.3.10~'11.3.9 | 197,100 |
| 지원구 | 미등기임원 | 2001년 03월<br>09일 | 자기주식 교부 | 보통주 | 1,500 | 1,424 | 76  | 0 | '04.3.10~'11.3.9 | 197,100 |
| 채종원 | 미등기임원 | 2001년 03월<br>09일 | 자기주식 교부 | 보통주 | 1,500 | 1,426 | 74  | 0 | '04.3.10~'11.3.9 | 197,100 |
| 천방훈 | 미등기임원 | 2001년 03월<br>09일 | 자기주식 교부 | 보통주 | 1,500 | 1,424 | 76  | 0 | '04.3.10~'11.3.9 | 197,100 |
| 최돈철 | 미등기임원 | 2001년 03월<br>09일 | 자기주식 교부 | 보통주 | 1,500 | 1,424 | 76  | 0 | '04.3.10~'11.3.9 | 197,100 |
| 최민호 | 미등기임원 | 2001년 03월<br>09일 | 자기주식 교부 | 보통주 | 1,500 | 1,424 | 76  | 0 | '04.3.10~'11.3.9 | 197,100 |

|                  |       |                  |         |     |           |           |         |   |                  |         |
|------------------|-------|------------------|---------|-----|-----------|-----------|---------|---|------------------|---------|
| 최병석              | 미등기임원 | 2001년 03월<br>09일 | 자기주식 교부 | 보통주 | 6,000     | 5,799     | 201     | 0 | '04.3.10~'11.3.9 | 197,100 |
| 최승철              | 미등기임원 | 2001년 03월<br>09일 | 자기주식 교부 | 보통주 | 1,500     | 1,424     | 76      | 0 | '04.3.10~'11.3.9 | 197,100 |
| 최승하              | 미등기임원 | 2001년 03월<br>09일 | 자기주식 교부 | 보통주 | 1,500     | 1,424     | 76      | 0 | '04.3.10~'11.3.9 | 197,100 |
| 최영준              | 미등기임원 | 2001년 03월<br>09일 | 자기주식 교부 | 보통주 | 1,000     | 950       | 50      | 0 | '04.3.10~'11.3.9 | 197,100 |
| 최재구              | 미등기임원 | 2001년 03월<br>09일 | 자기주식 교부 | 보통주 | 1,500     | 1,424     | 76      | 0 | '04.3.10~'11.3.9 | 197,100 |
| 최재범              | 미등기임원 | 2001년 03월<br>09일 | 자기주식 교부 | 보통주 | 1,500     | 1,451     | 49      | 0 | '04.3.10~'11.3.9 | 197,100 |
| 한광섭              | 미등기임원 | 2001년 03월<br>09일 | 자기주식 교부 | 보통주 | 1,000     | 950       | 50      | 0 | '04.3.10~'11.3.9 | 197,100 |
| 허상훈              | 미등기임원 | 2001년 03월<br>09일 | 자기주식 교부 | 보통주 | 1,500     | 1,424     | 76      | 0 | '04.3.10~'11.3.9 | 197,100 |
| 홍성표              | 미등기임원 | 2001년 03월<br>09일 | 자기주식 교부 | 보통주 | 5,000     | 4,740     | 260     | 0 | '04.3.10~'11.3.9 | 197,100 |
| 홍완훈              | 미등기임원 | 2001년 03월<br>09일 | 자기주식 교부 | 보통주 | 1,500     | 1,424     | 76      | 0 | '04.3.10~'11.3.9 | 197,100 |
| 홍창완              | 미등기임원 | 2001년 03월<br>09일 | 자기주식 교부 | 보통주 | 5,000     | 4,740     | 260     | 0 | '04.3.10~'11.3.9 | 197,100 |
| 황득규              | 미등기임원 | 2001년 03월<br>09일 | 자기주식 교부 | 보통주 | 1,500     | 1,424     | 76      | 0 | '04.3.10~'11.3.9 | 197,100 |
| 강기상<br>외<br>394명 | -     | 2001년 03월<br>09일 | 자기주식 교부 | 보통주 | 2,550,000 | 2,213,618 | 336,382 | 0 | '04.3.10~'11.3.9 | 197,100 |
| 합 계              | -     | -                | -       | -   | 3,099,500 | 2,705,732 | 393,768 | 0 | -                | -       |

※ 변동수량 중 '취소' 주식수는 취소발생사유에 의한 부여 취소 및 '03,'04년 이익소각으로 인한 부여주식수 감소를 포함함

※ '11.9.30일 현재 종가는 840,000원임, '관계'는 보고서 작성일('11.9월말) 기준임.

[ 2011년 9월 30일 현재 ]

(단위 : 원, 주)

| 부여<br>받은자 | 관 계   | 부여일              | 부여방법        | 주식의<br>종류 | 변동수량  |       |     | 미행사<br>수량 | 행사기간             | 행사<br>가격 |
|-----------|-------|------------------|-------------|-----------|-------|-------|-----|-----------|------------------|----------|
|           |       |                  |             |           | 부여    | 행사    | 취소  |           |                  |          |
| 고동진       | 미등기임원 | 2002년 02월<br>28일 | 자기주식 교<br>부 | 보통주       | 5,000 | 4,600 | 260 | 140       | '04.3.1~'12.2.29 | 329,200  |
| 김동환       | 미등기임원 | 2002년 02월<br>28일 | 자기주식 교<br>부 | 보통주       | 3,500 | 1,400 | 181 | 1,919     | '04.3.1~'12.2.29 | 329,200  |
| 김봉균       | 미등기임원 | 2002년 02월<br>28일 | 자기주식 교<br>부 | 보통주       | 3,500 | 3,319 | 181 | 0         | '04.3.1~'12.2.29 | 329,200  |

|           |       |                  |             |     |       |       |     |       |                  |         |
|-----------|-------|------------------|-------------|-----|-------|-------|-----|-------|------------------|---------|
| 김상현       | 미등기임원 | 2002년 02월<br>28일 | 자기주식 교<br>부 | 보통주 | 4,500 | 4,266 | 234 | 0     | '04.3.1~'12.2.29 | 329,200 |
| 김양규       | 미등기임원 | 2002년 02월<br>28일 | 자기주식 교<br>부 | 보통주 | 5,000 | 3,700 | 260 | 1,040 | '04.3.1~'12.2.29 | 329,200 |
| 김영식       | 미등기임원 | 2002년 02월<br>28일 | 자기주식 교<br>부 | 보통주 | 3,500 | 3,319 | 181 | 0     | '04.3.1~'12.2.29 | 329,200 |
| 김영환       | 미등기임원 | 2002년 02월<br>28일 | 자기주식 교<br>부 | 보통주 | 4,500 | 4,266 | 234 | 0     | '04.3.1~'12.2.29 | 329,200 |
| 김윤근       | 미등기임원 | 2002년 02월<br>28일 | 자기주식 교<br>부 | 보통주 | 6,000 | 3,500 | 311 | 2,189 | '04.3.1~'12.2.29 | 329,200 |
| 김재현       | 미등기임원 | 2002년 02월<br>28일 | 자기주식 교<br>부 | 보통주 | 3,500 | 100   | 181 | 3,219 | '04.3.1~'12.2.29 | 329,200 |
| 김종산       | 미등기임원 | 2002년 02월<br>28일 | 자기주식 교<br>부 | 보통주 | 3,500 | 1,600 | 181 | 1,719 | '04.3.1~'12.2.29 | 329,200 |
| 김종중       | 미등기임원 | 2002년 02월<br>28일 | 자기주식 교<br>부 | 보통주 | 6,000 | 5,689 | 311 | 0     | '04.3.1~'12.2.29 | 329,200 |
| 김종호       | 미등기임원 | 2002년 02월<br>28일 | 자기주식 교<br>부 | 보통주 | 4,500 | 4,266 | 234 | 0     | '04.3.1~'12.2.29 | 329,200 |
| 김지승       | 미등기임원 | 2002년 02월<br>28일 | 자기주식 교<br>부 | 보통주 | 3,500 | 3,383 | 117 | 0     | '04.3.1~'12.2.29 | 329,200 |
| 김현성       | 미등기임원 | 2002년 02월<br>28일 | 자기주식 교<br>부 | 보통주 | 4,500 | 3,600 | 234 | 666   | '04.3.1~'12.2.29 | 329,200 |
| 데이빗<br>스틸 | 미등기임원 | 2002년 02월<br>28일 | 자기주식 교<br>부 | 보통주 | 5,000 | 4,740 | 260 | 0     | '04.3.1~'12.2.29 | 329,200 |
| 박경정       | 미등기임원 | 2002년 02월<br>28일 | 자기주식 교<br>부 | 보통주 | 3,500 | 3,319 | 181 | 0     | '04.3.1~'12.2.29 | 329,200 |
| 박동건       | 미등기임원 | 2002년 02월<br>28일 | 자기주식 교<br>부 | 보통주 | 5,000 | 3,900 | 260 | 840   | '04.3.1~'12.2.29 | 329,200 |
| 박두의       | 미등기임원 | 2002년 02월<br>28일 | 자기주식 교<br>부 | 보통주 | 5,000 | 4,500 | 260 | 240   | '04.3.1~'12.2.29 | 329,200 |
| 박명경       | 미등기임원 | 2002년 02월<br>28일 | 자기주식 교<br>부 | 보통주 | 4,500 | 4,266 | 234 | 0     | '04.3.1~'12.2.29 | 329,200 |
| 박상범       | 미등기임원 | 2002년 02월<br>28일 | 자기주식 교<br>부 | 보통주 | 5,000 | 3,700 | 260 | 1,040 | '04.3.1~'12.2.29 | 329,200 |
| 박상탁       | 미등기임원 | 2002년 02월<br>28일 | 자기주식 교<br>부 | 보통주 | 5,000 | 4,740 | 260 | 0     | '04.3.1~'12.2.29 | 329,200 |
| 박성수       | 미등기임원 | 2002년 02월<br>28일 | 자기주식 교<br>부 | 보통주 | 3,500 | 3,319 | 181 | 0     | '04.3.1~'12.2.29 | 329,200 |
| 박용환       | 미등기임원 | 2002년 02월<br>28일 | 자기주식 교<br>부 | 보통주 | 6,000 | 5,689 | 311 | 0     | '04.3.1~'12.2.29 | 329,200 |



|     |       |                  |             |     |        |       |     |       |                  |         |
|-----|-------|------------------|-------------|-----|--------|-------|-----|-------|------------------|---------|
| 박제승 | 미등기임원 | 2002년 02월<br>28일 | 자기주식 교<br>부 | 보통주 | 5,000  | 4,740 | 260 | 0     | '04.3.1~'12.2.29 | 329,200 |
| 박종환 | 미등기임원 | 2002년 02월<br>28일 | 자기주식 교<br>부 | 보통주 | 5,000  | 4,740 | 260 | 0     | '04.3.1~'12.2.29 | 329,200 |
| 배경태 | 미등기임원 | 2002년 02월<br>28일 | 자기주식 교<br>부 | 보통주 | 3,500  | 3,319 | 181 | 0     | '04.3.1~'12.2.29 | 329,200 |
| 백남욱 | 미등기임원 | 2002년 02월<br>28일 | 자기주식 교<br>부 | 보통주 | 3,500  | 3,357 | 143 | 0     | '04.3.1~'12.2.29 | 329,200 |
| 서동일 | 미등기임원 | 2002년 02월<br>28일 | 자기주식 교<br>부 | 보통주 | 4,500  | 0     | 234 | 4,266 | '04.3.1~'12.2.29 | 329,200 |
| 서병삼 | 미등기임원 | 2002년 02월<br>28일 | 자기주식 교<br>부 | 보통주 | 5,000  | 4,740 | 260 | 0     | '04.3.1~'12.2.29 | 329,200 |
| 손대일 | 미등기임원 | 2002년 02월<br>28일 | 자기주식 교<br>부 | 보통주 | 3,500  | 3,319 | 181 | 0     | '04.3.1~'12.2.29 | 329,200 |
| 신명훈 | 미등기임원 | 2002년 02월<br>28일 | 자기주식 교<br>부 | 보통주 | 6,000  | 4,300 | 311 | 1,389 | '04.3.1~'12.2.29 | 329,200 |
| 신정수 | 미등기임원 | 2002년 02월<br>28일 | 자기주식 교<br>부 | 보통주 | 5,000  | 4,740 | 260 | 0     | '04.3.1~'12.2.29 | 329,200 |
| 안재근 | 미등기임원 | 2002년 02월<br>28일 | 자기주식 교<br>부 | 보통주 | 3,500  | 3,319 | 181 | 0     | '04.3.1~'12.2.29 | 329,200 |
| 어길수 | 미등기임원 | 2002년 02월<br>28일 | 자기주식 교<br>부 | 보통주 | 5,000  | 4,200 | 260 | 540   | '04.3.1~'12.2.29 | 329,200 |
| 엄대현 | 미등기임원 | 2002년 02월<br>28일 | 자기주식 교<br>부 | 보통주 | 10,000 | 6,200 | 521 | 3,279 | '04.3.1~'12.2.29 | 329,200 |
| 오경석 | 미등기임원 | 2002년 02월<br>28일 | 자기주식 교<br>부 | 보통주 | 3,500  | 3,319 | 181 | 0     | '04.3.1~'12.2.29 | 329,200 |
| 육경석 | 미등기임원 | 2002년 02월<br>28일 | 자기주식 교<br>부 | 보통주 | 3,500  | 2,900 | 181 | 419   | '04.3.1~'12.2.29 | 329,200 |
| 원기찬 | 미등기임원 | 2002년 02월<br>28일 | 자기주식 교<br>부 | 보통주 | 5,000  | 3,800 | 260 | 940   | '04.3.1~'12.2.29 | 329,200 |
| 유인경 | 미등기임원 | 2002년 02월<br>28일 | 자기주식 교<br>부 | 보통주 | 3,500  | 3,319 | 181 | 0     | '04.3.1~'12.2.29 | 329,200 |
| 유제일 | 미등기임원 | 2002년 02월<br>28일 | 자기주식 교<br>부 | 보통주 | 3,500  | 3,319 | 181 | 0     | '04.3.1~'12.2.29 | 329,200 |
| 윤승철 | 미등기임원 | 2002년 02월<br>28일 | 자기주식 교<br>부 | 보통주 | 3,500  | 3,319 | 181 | 0     | '04.3.1~'12.2.29 | 329,200 |
| 이돈주 | 미등기임원 | 2002년 02월<br>28일 | 자기주식 교<br>부 | 보통주 | 6,000  | 4,300 | 311 | 1,389 | '04.3.1~'12.2.29 | 329,200 |
| 이배원 | 미등기임원 | 2002년 02월<br>28일 | 자기주식 교<br>부 | 보통주 | 3,500  | 3,319 | 181 | 0     | '04.3.1~'12.2.29 | 329,200 |

|                  |       |                  |             |     |         |         |        |         |                  |         |
|------------------|-------|------------------|-------------|-----|---------|---------|--------|---------|------------------|---------|
| 이상훈              | 미등기임원 | 2002년 02월<br>28일 | 자기주식 교<br>부 | 보통주 | 10,000  | 9,479   | 521    | 0       | '04.3.1~'12.2.29 | 329,200 |
| 이석명              | 미등기임원 | 2002년 02월<br>28일 | 자기주식 교<br>부 | 보통주 | 5,000   | 4,740   | 260    | 0       | '04.3.1~'12.2.29 | 329,200 |
| 이선용              | 미등기임원 | 2002년 02월<br>28일 | 자기주식 교<br>부 | 보통주 | 4,500   | 4,266   | 234    | 0       | '04.3.1~'12.2.29 | 329,200 |
| 이승구              | 미등기임원 | 2002년 02월<br>28일 | 자기주식 교<br>부 | 보통주 | 4,500   | 4,266   | 234    | 0       | '04.3.1~'12.2.29 | 329,200 |
| 이윤태              | 미등기임원 | 2002년 02월<br>28일 | 자기주식 교<br>부 | 보통주 | 4,500   | 4,266   | 234    | 0       | '04.3.1~'12.2.29 | 329,200 |
| 이택근              | 미등기임원 | 2002년 02월<br>28일 | 자기주식 교<br>부 | 보통주 | 3,500   | 2,800   | 181    | 519     | '04.3.1~'12.2.29 | 329,200 |
| 이현동              | 미등기임원 | 2002년 02월<br>28일 | 자기주식 교<br>부 | 보통주 | 10,000  | 4,500   | 521    | 4,979   | '04.3.1~'12.2.29 | 329,200 |
| 이효종              | 미등기임원 | 2002년 02월<br>28일 | 자기주식 교<br>부 | 보통주 | 3,500   | 3,200   | 181    | 119     | '04.3.1~'12.2.29 | 329,200 |
| 전광호              | 미등기임원 | 2002년 02월<br>28일 | 자기주식 교<br>부 | 보통주 | 3,500   | 200     | 181    | 3,119   | '04.3.1~'12.2.29 | 329,200 |
| 정세웅              | 미등기임원 | 2002년 02월<br>28일 | 자기주식 교<br>부 | 보통주 | 3,500   | 2,100   | 181    | 1,219   | '04.3.1~'12.2.29 | 329,200 |
| 정현호              | 미등기임원 | 2002년 02월<br>28일 | 자기주식 교<br>부 | 보통주 | 6,000   | 5,689   | 311    | 0       | '04.3.1~'12.2.29 | 329,200 |
| 조남성              | 미등기임원 | 2002년 02월<br>28일 | 자기주식 교<br>부 | 보통주 | 4,500   | 3,200   | 234    | 1,066   | '04.3.1~'12.2.29 | 329,200 |
| 조현탁              | 미등기임원 | 2002년 02월<br>28일 | 자기주식 교<br>부 | 보통주 | 4,500   | 4,200   | 234    | 66      | '04.3.1~'12.2.29 | 329,200 |
| 천방훈              | 미등기임원 | 2002년 02월<br>28일 | 자기주식 교<br>부 | 보통주 | 3,500   | 1,000   | 181    | 2,319   | '04.3.1~'12.2.29 | 329,200 |
| 최민호              | 미등기임원 | 2002년 02월<br>28일 | 자기주식 교<br>부 | 보통주 | 3,500   | 3,319   | 181    | 0       | '04.3.1~'12.2.29 | 329,200 |
| 최재구              | 미등기임원 | 2002년 02월<br>28일 | 자기주식 교<br>부 | 보통주 | 3,500   | 3,319   | 181    | 0       | '04.3.1~'12.2.29 | 329,200 |
| 허상훈              | 미등기임원 | 2002년 02월<br>28일 | 자기주식 교<br>부 | 보통주 | 3,500   | 3,319   | 181    | 0       | '04.3.1~'12.2.29 | 329,200 |
| 홍완훈              | 미등기임원 | 2002년 02월<br>28일 | 자기주식 교<br>부 | 보통주 | 3,500   | 2,200   | 181    | 1,119   | '04.3.1~'12.2.29 | 329,200 |
| 강병우<br>외<br>112명 | -     | 2002년 02월<br>28일 | 자기주식 교<br>부 | 보통주 | 708,000 | 589,661 | 39,431 | 78,908  | '04.3.1~'12.2.29 | 329,200 |
| 합 계              | -     | -                | -           | -   | 988,000 | 815,474 | 53,859 | 118,667 | -                | -       |

※ 변동수량 중 '취소' 주식수는 취소발생사유에 의한 부여 취소 및 '03,'04년 이익소각으로 인한 부여주식수 감소를 포함함

※ '11.9.30일 현재 증가는 840,000원임, '관계'는 보고서 작성일('11.9월말) 기준임.

[ 2011년 9월 30일 현재 ]

(단위 : 원, 주)

| 부여<br>받은자  | 관 계   | 부여일           | 부여방법    | 주식의<br>종류 | 변동수량    |        |        | 미행사<br>수량 | 행사기간              | 행사<br>가격 |
|------------|-------|---------------|---------|-----------|---------|--------|--------|-----------|-------------------|----------|
|            |       |               |         |           | 부여      | 행사     | 취소     |           |                   |          |
| 방상원        | 미등기임원 | 2002년 03월 25일 | 자기주식 교부 | 보통주       | 5,000   | 2,300  | 260    | 2,440     | '04.3.26~'12.3.25 | 342,800  |
| 윤진혁        | 미등기임원 | 2002년 03월 25일 | 자기주식 교부 | 보통주       | 7,000   | 6,636  | 364    | 0         | '04.3.26~'12.3.25 | 342,800  |
| 강재영<br>외8명 | -     | 2002년 03월 25일 | 자기주식 교부 | 보통주       | 109,000 | 78,147 | 12,318 | 18,535    | '04.3.26~'12.3.25 | 342,800  |
| 합 계        | -     | -             | -       | -         | 121,000 | 87,083 | 12,942 | 20,975    | -                 | -        |

※ 변동수량 중 '취소' 주식수는 취소발생사유에 의한 부여 취소 및 '03,'04년 이익소각으로 인한 부여주식수 감소를 포함함

※ '11.9.30일 현재 증가는 840,000원임, '관계'는 보고서 작성일('11.9월말) 기준임.

[ 2011년 9월 30일 현재 ]

(단위 : 원, 주)

| 부여<br>받은자 | 관 계   | 부여일           | 부여방법    | 주식의<br>종류 | 변동수량  |       |     | 미행사<br>수량 | 행사기간            | 행사<br>가격 |
|-----------|-------|---------------|---------|-----------|-------|-------|-----|-----------|-----------------|----------|
|           |       |               |         |           | 부여    | 행사    | 취소  |           |                 |          |
| 강호규       | 미등기임원 | 2003년 03월 07일 | 자기주식 교부 | 보통주       | 3,500 | 3,000 | 181 | 319       | '05.3.8~'13.3.7 | 288,800  |
| 권도현       | 미등기임원 | 2003년 03월 07일 | 자기주식 교부 | 보통주       | 3,500 | 3,319 | 181 | 0         | '05.3.8~'13.3.7 | 288,800  |
| 김경호       | 미등기임원 | 2003년 03월 07일 | 자기주식 교부 | 보통주       | 5,000 | 4,740 | 260 | 0         | '05.3.8~'13.3.7 | 288,800  |
| 김정환       | 미등기임원 | 2003년 03월 07일 | 자기주식 교부 | 보통주       | 3,500 | 3,319 | 181 | 0         | '05.3.8~'13.3.7 | 288,800  |
| 김종인       | 미등기임원 | 2003년 03월 07일 | 자기주식 교부 | 보통주       | 3,500 | 2,300 | 181 | 1,019     | '05.3.8~'13.3.7 | 288,800  |
| 김준식       | 미등기임원 | 2003년 03월 07일 | 자기주식 교부 | 보통주       | 3,500 | 2,806 | 181 | 513       | '05.3.8~'13.3.7 | 288,800  |
| 김진안       | 미등기임원 | 2003년 03월 07일 | 자기주식 교부 | 보통주       | 5,000 | 2,880 | 260 | 1,860     | '05.3.8~'13.3.7 | 288,800  |
| 김창용       | 미등기임원 | 2003년 03월 07일 | 자기주식 교부 | 보통주       | 5,000 | 1,300 | 260 | 3,440     | '05.3.8~'13.3.7 | 288,800  |
| 김학설       | 미등기임원 | 2003년 03월 07일 | 자기주식 교부 | 보통주       | 5,000 | 4,740 | 260 | 0         | '05.3.8~'13.3.7 | 288,800  |
| 김헌배       | 미등기임원 | 2003년 03월 07일 | 자기주식 교부 | 보통주       | 3,500 | 3,319 | 181 | 0         | '05.3.8~'13.3.7 | 288,800  |
| 김현석       | 미등기임원 | 2003년 03월 07일 | 자기주식 교부 | 보통주       | 3,500 | 500   | 181 | 2,819     | '05.3.8~'13.3.7 | 288,800  |
| 김흥식       | 미등기임원 | 2003년 03월 07일 | 자기주식 교부 | 보통주       | 5,000 | 2,000 | 260 | 2,740     | '05.3.8~'13.3.7 | 288,800  |
| 민영성       | 미등기임원 | 2003년 03월 07일 | 자기주식 교부 | 보통주       | 3,500 | 0     | 181 | 3,319     | '05.3.8~'13.3.7 | 288,800  |
| 박동수       | 미등기임원 | 2003년 03월 07일 | 자기주식 교부 | 보통주       | 3,500 | 2,300 | 181 | 1,019     | '05.3.8~'13.3.7 | 288,800  |
| 박병하       | 미등기임원 | 2003년 03월 07일 | 자기주식 교부 | 보통주       | 3,500 | 0     | 181 | 3,319     | '05.3.8~'13.3.7 | 288,800  |
| 박용중       | 미등기임원 | 2003년 03월 07일 | 자기주식 교부 | 보통주       | 5,000 | 4,500 | 260 | 240       | '05.3.8~'13.3.7 | 288,800  |
| 박용직       | 미등기임원 | 2003년 03월 07일 | 자기주식 교부 | 보통주       | 3,500 | 3,319 | 181 | 0         | '05.3.8~'13.3.7 | 288,800  |
| 박인식       | 미등기임원 | 2003년 03월 07일 | 자기주식 교부 | 보통주       | 3,500 | 0     | 181 | 3,319     | '05.3.8~'13.3.7 | 288,800  |
| 박재순       | 미등기임원 | 2003년 03월 07일 | 자기주식 교부 | 보통주       | 3,500 | 3,319 | 181 | 0         | '05.3.8~'13.3.7 | 288,800  |
| 박재찬       | 미등기임원 | 2003년 03월 07일 | 자기주식 교부 | 보통주       | 3,500 | 3,319 | 181 | 0         | '05.3.8~'13.3.7 | 288,800  |
| 박종갑       | 미등기임원 | 2003년 03월 07일 | 자기주식 교부 | 보통주       | 3,500 | 3,319 | 181 | 0         | '05.3.8~'13.3.7 | 288,800  |

|             |       |               |         |     |         |         |        |        |                 |         |
|-------------|-------|---------------|---------|-----|---------|---------|--------|--------|-----------------|---------|
| 박종서         | 미등기임원 | 2003년 03월 07일 | 자기주식 교부 | 보통주 | 3,500   | 3,319   | 181    | 0      | '05.3.8~'13.3.7 | 288,800 |
| 염규호         | 미등기임원 | 2003년 03월 07일 | 자기주식 교부 | 보통주 | 5,000   | 3,600   | 260    | 1,140  | '05.3.8~'13.3.7 | 288,800 |
| 우형래         | 미등기임원 | 2003년 03월 07일 | 자기주식 교부 | 보통주 | 5,000   | 2,000   | 260    | 2,740  | '05.3.8~'13.3.7 | 288,800 |
| 윤원주         | 미등기임원 | 2003년 03월 07일 | 자기주식 교부 | 보통주 | 5,000   | 4,740   | 260    | 0      | '05.3.8~'13.3.7 | 288,800 |
| 이강익         | 미등기임원 | 2003년 03월 07일 | 자기주식 교부 | 보통주 | 5,000   | 4,740   | 260    | 0      | '05.3.8~'13.3.7 | 288,800 |
| 이석선         | 미등기임원 | 2003년 03월 07일 | 자기주식 교부 | 보통주 | 5,000   | 4,600   | 260    | 140    | '05.3.8~'13.3.7 | 288,800 |
| 이선우         | 미등기임원 | 2003년 03월 07일 | 자기주식 교부 | 보통주 | 3,500   | 3,319   | 181    | 0      | '05.3.8~'13.3.7 | 288,800 |
| 이영우         | 미등기임원 | 2003년 03월 07일 | 자기주식 교부 | 보통주 | 5,000   | 4,740   | 260    | 0      | '05.3.8~'13.3.7 | 288,800 |
| 이태협         | 미등기임원 | 2003년 03월 07일 | 자기주식 교부 | 보통주 | 5,000   | 4,740   | 260    | 0      | '05.3.8~'13.3.7 | 288,800 |
| 전성호         | 미등기임원 | 2003년 03월 07일 | 자기주식 교부 | 보통주 | 3,500   | 1,500   | 181    | 1,819  | '05.3.8~'13.3.7 | 288,800 |
| 전우현         | 미등기임원 | 2003년 03월 07일 | 자기주식 교부 | 보통주 | 3,500   | 3,319   | 181    | 0      | '05.3.8~'13.3.7 | 288,800 |
| 정광영         | 미등기임원 | 2003년 03월 07일 | 자기주식 교부 | 보통주 | 3,500   | 900     | 181    | 2,419  | '05.3.8~'13.3.7 | 288,800 |
| 정민형         | 미등기임원 | 2003년 03월 07일 | 자기주식 교부 | 보통주 | 3,500   | 3,319   | 181    | 0      | '05.3.8~'13.3.7 | 288,800 |
| 정재륜         | 미등기임원 | 2003년 03월 07일 | 자기주식 교부 | 보통주 | 3,500   | 3,319   | 181    | 0      | '05.3.8~'13.3.7 | 288,800 |
| 지원구         | 미등기임원 | 2003년 03월 07일 | 자기주식 교부 | 보통주 | 3,500   | 3,319   | 181    | 0      | '05.3.8~'13.3.7 | 288,800 |
| 최승하         | 미등기임원 | 2003년 03월 07일 | 자기주식 교부 | 보통주 | 3,500   | 3,050   | 181    | 269    | '05.3.8~'13.3.7 | 288,800 |
| 최우수         | 미등기임원 | 2003년 03월 07일 | 자기주식 교부 | 보통주 | 5,000   | 4,740   | 260    | 0      | '05.3.8~'13.3.7 | 288,800 |
| 강호민외<br>46명 | -     | 2003년 03월 07일 | 자기주식 교부 | 보통주 | 214,100 | 149,244 | 29,760 | 35,096 | '05.3.8~'13.3.7 | 288,800 |
| 합 계         | -     | -             | -       | -   | 368,100 | 262,807 | 37,744 | 67,549 | -               | -       |

※ 변동수량 중 '취소' 주식수는 취소발생사유에 의한 부여 취소 및 '03,'04년 이익소각으로 인한 부여주식수 감소를 포함함

※ '11.9.30일 현재 증가는 840,000원임, '관계'는 보고서 작성일('11.9월말) 기준임.

[ 2011년 9월 30일 현재 ]

(단위 : 원, 주)

| 부여<br>받은자 | 관 계   | 부여일           | 부여방법    | 주식의<br>종류 | 변동수량  |       |    | 미행사<br>수량 | 행사기간              | 행사<br>가격 |
|-----------|-------|---------------|---------|-----------|-------|-------|----|-----------|-------------------|----------|
|           |       |               |         |           | 부여    | 행사    | 취소 |           |                   |          |
| 강경훈       | 미등기임원 | 2004년 04월 16일 | 자기주식 교부 | 보통주       | 4,000 | 0     | 76 | 3,924     | '06.4.17~'14.4.16 | 580,300  |
| 권강현       | 미등기임원 | 2004년 04월 16일 | 자기주식 교부 | 보통주       | 5,000 | 1,300 | 95 | 3,605     | '06.4.17~'14.4.16 | 580,300  |
| 김경현       | 미등기임원 | 2004년 04월 16일 | 자기주식 교부 | 보통주       | 3,500 | 2,400 | 66 | 1,034     | '06.4.17~'14.4.16 | 580,300  |
| 김병구       | 미등기임원 | 2004년 04월 16일 | 자기주식 교부 | 보통주       | 5,000 | 0     | 95 | 4,905     | '06.4.17~'14.4.16 | 580,300  |
| 김석기       | 미등기임원 | 2004년 04월 16일 | 자기주식 교부 | 보통주       | 5,000 | 0     | 95 | 4,905     | '06.4.17~'14.4.16 | 580,300  |
| 김석필       | 미등기임원 | 2004년 04월 16일 | 자기주식 교부 | 보통주       | 5,000 | 0     | 95 | 4,905     | '06.4.17~'14.4.16 | 580,300  |
| 김영하       | 미등기임원 | 2004년 04월 16일 | 자기주식 교부 | 보통주       | 5,000 | 600   | 95 | 4,305     | '06.4.17~'14.4.16 | 580,300  |
| 김용석       | 미등기임원 | 2004년 04월 16일 | 자기주식 교부 | 보통주       | 3,500 | 0     | 66 | 3,434     | '06.4.17~'14.4.16 | 580,300  |
| 김학응       | 미등기임원 | 2004년 04월 16일 | 자기주식 교부 | 보통주       | 5,000 | 400   | 95 | 4,505     | '06.4.17~'14.4.16 | 580,300  |
| 김행일       | 미등기임원 | 2004년 04월 16일 | 자기주식 교부 | 보통주       | 5,000 | 0     | 95 | 4,905     | '06.4.17~'14.4.16 | 580,300  |
| 김학철       | 미등기임원 | 2004년 04월 16일 | 자기주식 교부 | 보통주       | 5,000 | 0     | 95 | 4,905     | '06.4.17~'14.4.16 | 580,300  |

|     |       |               |         |     |        |       |     |        |                   |         |
|-----|-------|---------------|---------|-----|--------|-------|-----|--------|-------------------|---------|
| 노시영 | 미등기임원 | 2004년 04월 16일 | 자기주식 교부 | 보통주 | 5,000  | 4,905 | 95  | 0      | '06.4.17~'14.4.16 | 580,300 |
| 박병대 | 미등기임원 | 2004년 04월 16일 | 자기주식 교부 | 보통주 | 5,000  | 0     | 95  | 4,905  | '06.4.17~'14.4.16 | 580,300 |
| 박성배 | 미등기임원 | 2004년 04월 16일 | 자기주식 교부 | 보통주 | 3,500  | 3,434 | 66  | 0      | '06.4.17~'14.4.16 | 580,300 |
| 박승건 | 미등기임원 | 2004년 04월 16일 | 자기주식 교부 | 보통주 | 5,000  | 2,000 | 95  | 2,905  | '06.4.17~'14.4.16 | 580,300 |
| 반상조 | 미등기임원 | 2004년 04월 16일 | 자기주식 교부 | 보통주 | 5,000  | 2,100 | 95  | 2,805  | '06.4.17~'14.4.16 | 580,300 |
| 서덕건 | 미등기임원 | 2004년 04월 16일 | 자기주식 교부 | 보통주 | 5,000  | 4,905 | 95  | 0      | '06.4.17~'14.4.16 | 580,300 |
| 성재현 | 미등기임원 | 2004년 04월 16일 | 자기주식 교부 | 보통주 | 3,500  | 3,434 | 66  | 0      | '06.4.17~'14.4.16 | 580,300 |
| 성학경 | 미등기임원 | 2004년 04월 16일 | 자기주식 교부 | 보통주 | 5,000  | 4,905 | 95  | 0      | '06.4.17~'14.4.16 | 580,300 |
| 소병세 | 미등기임원 | 2004년 04월 16일 | 자기주식 교부 | 보통주 | 3,500  | 2,000 | 66  | 1,434  | '06.4.17~'14.4.16 | 580,300 |
| 송성원 | 미등기임원 | 2004년 04월 16일 | 자기주식 교부 | 보통주 | 3,500  | 2,900 | 66  | 534    | '06.4.17~'14.4.16 | 580,300 |
| 심상필 | 미등기임원 | 2004년 04월 16일 | 자기주식 교부 | 보통주 | 4,000  | 3,924 | 76  | 0      | '06.4.17~'14.4.16 | 580,300 |
| 심순선 | 미등기임원 | 2004년 04월 16일 | 자기주식 교부 | 보통주 | 3,500  | 200   | 66  | 3,234  | '06.4.17~'14.4.16 | 580,300 |
| 엄영훈 | 미등기임원 | 2004년 04월 16일 | 자기주식 교부 | 보통주 | 5,000  | 4,905 | 95  | 0      | '06.4.17~'14.4.16 | 580,300 |
| 우문균 | 미등기임원 | 2004년 04월 16일 | 자기주식 교부 | 보통주 | 3,500  | 3,434 | 66  | 0      | '06.4.17~'14.4.16 | 580,300 |
| 유문현 | 미등기임원 | 2004년 04월 16일 | 자기주식 교부 | 보통주 | 5,000  | 200   | 95  | 4,705  | '06.4.17~'14.4.16 | 580,300 |
| 유제환 | 미등기임원 | 2004년 04월 16일 | 자기주식 교부 | 보통주 | 3,500  | 2,500 | 66  | 934    | '06.4.17~'14.4.16 | 580,300 |
| 윤기천 | 미등기임원 | 2004년 04월 16일 | 자기주식 교부 | 보통주 | 5,000  | 1,200 | 95  | 3,705  | '06.4.17~'14.4.16 | 580,300 |
| 이경주 | 미등기임원 | 2004년 04월 16일 | 자기주식 교부 | 보통주 | 5,000  | 500   | 95  | 4,405  | '06.4.17~'14.4.16 | 580,300 |
| 이기욱 | 미등기임원 | 2004년 04월 16일 | 자기주식 교부 | 보통주 | 5,000  | 4,905 | 95  | 0      | '06.4.17~'14.4.16 | 580,300 |
| 이기웅 | 미등기임원 | 2004년 04월 16일 | 자기주식 교부 | 보통주 | 5,000  | 0     | 95  | 4,905  | '06.4.17~'14.4.16 | 580,300 |
| 이상철 | 미등기임원 | 2004년 04월 16일 | 자기주식 교부 | 보통주 | 5,000  | 0     | 95  | 4,905  | '06.4.17~'14.4.16 | 580,300 |
| 이응상 | 미등기임원 | 2004년 04월 16일 | 자기주식 교부 | 보통주 | 5,000  | 4,905 | 95  | 0      | '06.4.17~'14.4.16 | 580,300 |
| 이재형 | 미등기임원 | 2004년 04월 16일 | 자기주식 교부 | 보통주 | 5,000  | 500   | 95  | 4,405  | '06.4.17~'14.4.16 | 580,300 |
| 이정렬 | 미등기임원 | 2004년 04월 16일 | 자기주식 교부 | 보통주 | 5,000  | 0     | 95  | 4,905  | '06.4.17~'14.4.16 | 580,300 |
| 이항우 | 미등기임원 | 2004년 04월 16일 | 자기주식 교부 | 보통주 | 5,000  | 1,900 | 95  | 3,005  | '06.4.17~'14.4.16 | 580,300 |
| 전영목 | 미등기임원 | 2004년 04월 16일 | 자기주식 교부 | 보통주 | 5,000  | 0     | 95  | 4,905  | '06.4.17~'14.4.16 | 580,300 |
| 전용배 | 미등기임원 | 2004년 04월 16일 | 자기주식 교부 | 보통주 | 20,000 | 5,000 | 382 | 14,618 | '06.4.17~'14.4.16 | 580,300 |
| 전준영 | 미등기임원 | 2004년 04월 16일 | 자기주식 교부 | 보통주 | 3,500  | 500   | 66  | 2,934  | '06.4.17~'14.4.16 | 580,300 |
| 정금용 | 미등기임원 | 2004년 04월 16일 | 자기주식 교부 | 보통주 | 4,000  | 0     | 76  | 3,924  | '06.4.17~'14.4.16 | 580,300 |
| 정기환 | 미등기임원 | 2004년 04월 16일 | 자기주식 교부 | 보통주 | 5,000  | 2,800 | 95  | 2,105  | '06.4.17~'14.4.16 | 580,300 |
| 정사진 | 미등기임원 | 2004년 04월 16일 | 자기주식 교부 | 보통주 | 5,000  | 2,900 | 95  | 2,005  | '06.4.17~'14.4.16 | 580,300 |
| 정우인 | 미등기임원 | 2004년 04월 16일 | 자기주식 교부 | 보통주 | 5,000  | 2,500 | 95  | 2,405  | '06.4.17~'14.4.16 | 580,300 |
| 정은승 | 미등기임원 | 2004년 04월 16일 | 자기주식 교부 | 보통주 | 5,000  | 0     | 95  | 4,905  | '06.4.17~'14.4.16 | 580,300 |
| 정일진 | 미등기임원 | 2004년 04월 16일 | 자기주식 교부 | 보통주 | 5,000  | 100   | 95  | 4,805  | '06.4.17~'14.4.16 | 580,300 |
| 정현석 | 미등기임원 | 2004년 04월 16일 | 자기주식 교부 | 보통주 | 5,000  | 4,905 | 95  | 0      | '06.4.17~'14.4.16 | 580,300 |
| 조승환 | 미등기임원 | 2004년 04월 16일 | 자기주식 교부 | 보통주 | 3,500  | 0     | 66  | 3,434  | '06.4.17~'14.4.16 | 580,300 |
| 조인수 | 미등기임원 | 2004년 04월 16일 | 자기주식 교부 | 보통주 | 3,500  | 2,500 | 66  | 934    | '06.4.17~'14.4.16 | 580,300 |

|             |       |               |         |     |         |         |        |         |                   |         |
|-------------|-------|---------------|---------|-----|---------|---------|--------|---------|-------------------|---------|
| 조재문         | 미등기임원 | 2004년 04월 16일 | 자기주식 교부 | 보통주 | 3,500   | 1,600   | 66     | 1,834   | '06.4.17~'14.4.16 | 580,300 |
| 조진호         | 미등기임원 | 2004년 04월 16일 | 자기주식 교부 | 보통주 | 5,000   | 3,000   | 95     | 1,905   | '06.4.17~'14.4.16 | 580,300 |
| 채종원         | 미등기임원 | 2004년 04월 16일 | 자기주식 교부 | 보통주 | 3,500   | 1,000   | 66     | 2,434   | '06.4.17~'14.4.16 | 580,300 |
| 천인석         | 미등기임원 | 2004년 04월 16일 | 자기주식 교부 | 보통주 | 5,000   | 1,000   | 95     | 3,905   | '06.4.17~'14.4.16 | 580,300 |
| 최성호         | 미등기임원 | 2004년 04월 16일 | 자기주식 교부 | 보통주 | 5,000   | 0       | 95     | 4,905   | '06.4.17~'14.4.16 | 580,300 |
| 최승철         | 미등기임원 | 2004년 04월 16일 | 자기주식 교부 | 보통주 | 3,500   | 0       | 66     | 3,434   | '06.4.17~'14.4.16 | 580,300 |
| 최영준         | 미등기임원 | 2004년 04월 16일 | 자기주식 교부 | 보통주 | 4,000   | 0       | 76     | 3,924   | '06.4.17~'14.4.16 | 580,300 |
| 최인권         | 미등기임원 | 2004년 04월 16일 | 자기주식 교부 | 보통주 | 5,000   | 4,905   | 95     | 0       | '06.4.17~'14.4.16 | 580,300 |
| 최재흥         | 미등기임원 | 2004년 04월 16일 | 자기주식 교부 | 보통주 | 5,000   | 1,900   | 95     | 3,005   | '06.4.17~'14.4.16 | 580,300 |
| 최정혁         | 미등기임원 | 2004년 04월 16일 | 자기주식 교부 | 보통주 | 5,000   | 1,700   | 95     | 3,205   | '06.4.17~'14.4.16 | 580,300 |
| 한명섭         | 미등기임원 | 2004년 04월 16일 | 자기주식 교부 | 보통주 | 5,000   | 0       | 95     | 4,905   | '06.4.17~'14.4.16 | 580,300 |
| 한민호         | 미등기임원 | 2004년 04월 16일 | 자기주식 교부 | 보통주 | 5,000   | 100     | 95     | 4,805   | '06.4.17~'14.4.16 | 580,300 |
| 한우성         | 미등기임원 | 2004년 04월 16일 | 자기주식 교부 | 보통주 | 5,000   | 4,905   | 95     | 0       | '06.4.17~'14.4.16 | 580,300 |
| 황득규         | 미등기임원 | 2004년 04월 16일 | 자기주식 교부 | 보통주 | 3,500   | 3,434   | 66     | 0       | '06.4.17~'14.4.16 | 580,300 |
| 황주용         | 미등기임원 | 2004년 04월 16일 | 자기주식 교부 | 보통주 | 5,000   | 100     | 95     | 4,805   | '06.4.17~'14.4.16 | 580,300 |
| 김경도외<br>55명 | -     | 2004년 04월 16일 | 자기주식 교부 | 보통주 | 288,000 | 128,429 | 47,329 | 112,242 | '06.4.17~'14.4.16 | 580,300 |
| 합 계         | -     | -             | -       | -   | 590,000 | 237,634 | 53,061 | 299,305 | -                 | -       |

※ 변동수량 중 '취소' 주식수는 취소발생사유에 의한 부여 취소 및 '03,'04년 이익소각으로 인한 부여주식수 감소를 포함함

※ '11.9.30일 현재 증가는 840,000원임, '관계'는 보고서 작성일('11.9월말) 기준임.

[ 2011년 9월 30일 현재 ]

(단위 : 원, 주)

| 부여<br>받은자  | 관 계 | 부여일           | 부여방법    | 주식의<br>종류 | 변동수량   |    |    | 미행사<br>수량 | 행사기간                | 행사<br>가격 |
|------------|-----|---------------|---------|-----------|--------|----|----|-----------|---------------------|----------|
|            |     |               |         |           | 부여     | 행사 | 취소 |           |                     |          |
| 곽영수<br>외1명 | -   | 2005년 12월 20일 | 자기주식 교부 | 보통주       | 10,000 | -  | -  | 10,000    | '07.12.21~'15.12.20 | 606,700  |

※ '11.9.30일 현재 증가는 840,000원임, '관계'는 보고서 작성일('11.9월말) 기준임.

## IX. 이해관계자와의 거래내용

### 1. 대주주등에 대한 신용공여등

#### 가. 채무보증 내역

- 국내채무보증 : 해당사항 없음

- 해외채무보증

(단위 : 천\$)

| 성명(법인명)           | 관계   | 채권자           | 보증기간       | 거래내역    |           |        |           | 비고 |
|-------------------|------|---------------|------------|---------|-----------|--------|-----------|----|
|                   |      |               |            | 기초      | 증가        | 감소     | 기말        |    |
| SEA(미주총괄법인)       | 계열회사 | SMBC 外        | 2016-02-27 | 800,000 | 1,300,000 |        | 2,100,000 |    |
| SEM(멕시코생판법인)      | 계열회사 | Banamex 外     | 2014-04-19 | 362,908 | 18,029    |        | 380,937   |    |
| SAMCOL(콜롬비아판매법인)  | 계열회사 | Santander 外   | 2012-08-06 | 20,521  | 7,790     |        | 28,311    |    |
| SEDA(브라질 생판법인)    | 계열회사 | HSBC 外        | 2012-10-08 | 422,812 |           | 73,819 | 348,993   |    |
| SECH(칠레판매법인)      | 계열회사 | Citibank 外    | 2011-12-16 | 71,755  |           | 34,405 | 37,350    |    |
| SEPR(페루판매법인)      | 계열회사 | Nova Scotia 外 | 2012-05-28 | 52,566  | 5,196     |        | 57,762    |    |
| SSEG(독일판매법인)      | 계열회사 | Citibank      | 2011-12-16 | 5,373   |           | 5,373  | 0         |    |
| SELSK(슬로박LCD생산법인) | 계열회사 | HSBC          | 2013-06-07 | 26,580  | 573       |        | 27,153    |    |
| SEPM(폴란드생산법인)     | 계열회사 | HSBC 外        | 2014-06-09 | 40,225  | 33,386    |        | 73,611    |    |
| SEROM(루마니아판매법인)   | 계열회사 | Citibank 外    | 2011-12-16 | 37,503  |           | 37,503 | 0         |    |
| SSA(남아공판매법인)      | 계열회사 | SCB 外         | 2011-08-12 | 126,172 | 13,781    |        | 139,953   |    |
| SEMRC(모로코판매법인)    | 계열회사 | BNP 外         | 2012-05-11 | 16,301  | 10,943    |        | 27,244    |    |
| SETK(터키판매법인)      | 계열회사 | BNP 外         | 2011-09-13 | 201,439 | 30,674    |        | 232,113   |    |
| SERK(러시아생산법인)     | 계열회사 | BNP 外         | 2011-06-27 | 98,191  |           | 98,191 | 0         |    |

|              |      |                          |            |           |           |         |           |
|--------------|------|--------------------------|------------|-----------|-----------|---------|-----------|
|              | 사    |                          |            |           |           |         |           |
| SJC(일본판매법인)  | 계열회사 | Mizuho Bank 外            | 2012-04-30 | 62,562    | 93,769    |         | 156,331   |
| SYRI(일본연구법인) | 계열회사 | Japan Development Bank 外 | 2016-02-28 | 67,125    | 2,156     |         | 69,281    |
| 합 계          |      |                          |            | 2,412,033 | 1,516,297 | 249,291 | 3,679,039 |

상기의 채무보증이외에 헝가리에 소재한 SEH(Samsung Electronics Hungarian) 법인이 헝가리정부와 체결한 투자 인센티브 계약의 이행을 보증하기 위하여 23,630백만원(43.2억 HUF)의 지급보증을 제공하고 있습니다.

당사는 건별 채무보증금액이 자기자본의 2.5% 이상일 경우 이사회 의결후 집행되며, 2.5% 미만이나 100억이상인 경우에는 그 결정을 경영위원회에 위임하고 있습니다.

## 나. 유가증권 매수 또는 매도 내역

(단위 : 백만원)

| 성명<br>(법인명) | 관계   | 변동금액        |         |           |           | 비고     |      |
|-------------|------|-------------|---------|-----------|-----------|--------|------|
|             |      | 유가증권의<br>종류 | 매수      | 매도        | 누계        |        | 매매손익 |
| 삼성자산운용      | 계열회사 | 수익증권        | 900,000 | 1,400,000 | 2,300,000 | 19,451 | 운용사  |
| 삼성증권        | 계열회사 | 국공채         | -       | 983       | 983       | △2     | -    |
| 합 계         |      |             | 900,000 | 1,400,983 | 2,300,983 | 19,449 |      |

※ 수익증권 매매손익은 처분이익 기준

[△는 부(-)의 수치임]

※ 국공채 매도금액은 액면가 기준

## 2. 대주주와의 자산양수도 등

(단위 : 백만원)

| 법인명  | 관계   | 거래목적 | 거래일자      | 거래일기준 | 거래대상물  | 거래금액   |
|------|------|------|-----------|-------|--------|--------|
| SESS | 계열회사 | 자산매각 | 2011.9.28 | 매각일자  | 기계장치 등 | 36,276 |
| SMD  | 계열회사 | 자산매각 | 2011.9.26 | 매각일자  | 건축물 등  | 28,555 |
| SAS  | 계열회사 | 자산매각 | 2011.3.28 | 매각일자  | 기계장치 등 | 13,569 |
| TSOE | 계열회사 | 자산매각 | 2011.9.29 | 매각일자  | 기계장치 등 | 3,481  |
| SGMC | 계열회사 | 자산매각 | 2011.7.08 | 매각일자  | 기계장치 등 | 2,525  |
| SEDA | 계열회사 | 자산매각 | 2011.9.08 | 매각일자  | 기계장치 등 | 2,464  |
| SEPM | 계열회사 | 자산매각 | 2011.7.01 | 매각일자  | 기계장치 등 | 2,152  |
| SEV  | 계열회사 | 자산매각 | 2011.9.22 | 매각일자  | 기계장치 등 | 1,194  |
| TSE  | 계열회사 | 자산매각 | 2011.8.01 | 매각일자  | 기계장치 등 | 973    |



|      |      |      |           |      |        |     |
|------|------|------|-----------|------|--------|-----|
| SEHZ | 계열회사 | 자산매각 | 2011.8.27 | 매각일자 | 기계장치 등 | 239 |
|------|------|------|-----------|------|--------|-----|

※ 거래일자는 최근 거래일자 기준임

당사는 2011년 3분기중 법인 Capa 증설 등의 목적으로 노후자산을 매각하였습니다.

### 3. 대주주와의 영업거래

(단위 : 백만원)

| 법인명  | 관계   | 거래종류  | 거래기간          | 거래내용                | 거래금액       |
|------|------|-------|---------------|---------------------|------------|
| SSI  | 계열회사 | 매출입 등 | 2011.1~2011.9 | LCD Panel 및 반도체 칩 등 | 11,603,835 |
| SLCD | 계열회사 | 매출입 등 | 2011.1~2011.9 | LCD Panel 등         | 9,683,977  |
| STA  | 계열회사 | 매출입 등 | 2011.1~2011.9 | HHP 및 네트워크 장비 매출 등  | 7,640,539  |
| SSS  | 계열회사 | 매출입 등 | 2011.1~2011.9 | LCD Panel 및 반도체 칩 등 | 6,121,644  |

2011년 3분기중 계열회사인 SSI(Samsung Semiconductor, Inc.), SLCD(에스엘시디), STA(Samsung Telecommunications America LLC.), SSS(Shanghai Samsung Semiconductor Co., Ltd.) 법인과 상기와 같이 LCD Panel 및 반도체 칩 등과 관련한 매출, 매입 등의 거래를 하였습니다.

### 4. 대주주 이외의 이해관계자와의 거래

당사는 3분기말 현재 제품경쟁력 제고 및 상생경영을 위한 협력회사 지원 및 종업원 복리후생 목적의 주택대부, 학자금 등으로 1,221억의 대여금이 있습니다.

또한, 직원용 임대주택 제공과 관련한 직원들의 금융기관 대출금에 대하여 3분기말 현재 1,762억을 한도로 채무보증을 제공하고 있습니다.

(단위 : 백만원)

| 성명<br>(법인명) | 관계            | 대여금 내역 |         |        |        |         | 비고 |
|-------------|---------------|--------|---------|--------|--------|---------|----|
|             |               | 계정과목   | 거래내역    |        |        |         |    |
|             |               |        | 기초잔액    | 증가     | 감소     | 기말잔액    |    |
| 아코디스 외      | 협력업체          | 단기대여금  | 47,552  | 11,473 | 16,077 | 42,948  |    |
| 김봉기 외       | 협력업체<br>및 종업원 | 장기대여금  | 88,375  | 20,765 | 29,961 | 79,179  |    |
| 합 계         |               |        | 135,927 | 32,238 | 46,038 | 122,127 |    |

※ 상기 내역은 현재가치할인차금 차감후, 대손충당금 차감전 기준입니다.

## X. 그 밖에 투자자 보호를 위하여 필요한 사항

### 1. 공시사항의 진행·변경상황

기 신고한 주요경영사항의 진행상황

| 신고일자          | 제 목  | 신 고 내 용   | 신고사항의 진행상황                                       |
|---------------|--|---|--|
| 2011년 2월 7일   | 기타 주요경영사항(자율공시)<br>- 삼성자동차 약정금 등 청구의 소 항소심 판결에 대한 상고 제기  | 당사 포함 28개 삼성그룹 계열사와 삼성자동차(주) 채권단이 1999년 9월에 작성한 합의서와 관련하여, 당사 포함 삼성그룹 계열사들은 채권단이 2005년 12월에 제기한 약정금 청구의 소의 항소심 판결('11.1.11)에 대하여 상고를 제기함. | 진행중  |
| 2011년 3월 4일   | 소송등의 제기·신청   | 당사 포함 28개 삼성그룹 계열사와 삼성자동차(주) 채권단이 1999년 9월에 작성한 합의서와 관련하여, 채권단은 2005년 12월에 제기한 약정금 등 청구의 소의 항소심 판결('11.1.11)에 대하여 상고를 제기함                 | 진행중<br>(삼성자동차 채권단이 2/1일 제출한 상고장에 당사는 3/4일 송달 받음) |
| 2011년 10월 25일 | 조회공시 요구 (풍문·보도)에 대한 답변 (미확정)<br>- 2012년 반도체 시설투자 보도 관련   | 당사는 2012년 반도체 부문 시설투자에 대해 현재 검토 중으로 확정된 바 없음. 이와 관련하여 추후 구체적인 내용이 결정되는 시점 또는 6개월 이내에 재공시 하겠음.   | 검토중  |
| 2011년 11월 17일 | 조회공시 요구 (풍문·보도)에 대한 답변 (미확정)<br>- 삼성엘이디(주)와의 합병 추진 보도 관련 | 당사는 삼성엘이디(주)와의 합병 추진에 대해 검토 중이나, 확정된 바 없음. 이와 관련하여 추후 구체적인 내용이 결정 되는 시점 또는 6개월 이내에 재공시 하겠음.   | 검토중  |

### 2. 주주총회 의사록 요약

| 주총일자                   | 안 건  | 결의내용  |
|------------------------|--|---|
| 제42기 정기주주총회 ('11.3.18) | 1. 제42기 대차대조표, 손익계산서 및 이익잉여금처분계산서(안) 승인의 건<br>2. 이사 보수한도 승인의 건   | ○ 원안대로 통과<br><br>○ 원안대로 통과                  |
| 제41기 정기주주총회 ('10.3.19) | 1. 제41기 대차대조표, 손익계산서 및 이익잉여금처분계산서(안) 승인의 건<br>2. 이사 선임의 건<br>2-1호 : 사외이사 선임의 건<br>2-2호 : 감사위원회 위원 선임의 건<br>3. 이사 보수한도 승인의 건                      | ○ 원안대로 통과<br><br>○ 원안대로 통과<br><br>○ 원안대로 통과 |
| 제40기 정기주주총회 ('09.3.13) | 1. 제40기 대차대조표, 손익계산서 및 이익잉여금처분계산서(안) 승인의 건<br>2. 이사 선임의 건<br>2-1호 : 사외이사 선임의 건<br>2-2호 : 사내이사 선임의 건<br>2-3호 : 감사위원회 위원 선임의 건<br>3. 이사 보수한도 승인의 건 | ○ 원안대로 통과<br><br>○ 원안대로 통과<br><br>○ 원안대로 통과 |

### 3. 중요한 소송사건

(1) 당사는 TFT-LCD 판매에 대한 가격담합과 관련하여 미국의 구매자들로부터 민사상 손해배상청구 소송을 제기 당하였습니다. 현재는 조사 및 소송이 진행중이며, 향후 결과 및 당사의 연결재무제표에 미칠 영향을 분기보고서일 현재까지 합리적으로 예측할 수 없습니다.

(2) 삼성자동차의 채권금융기관들(이하 "채권금융기관들"이라 함)은 2005년 12월에 당사를 포함한 28개 삼성계열사들 및 이견희 회장을 상대로 1999년 9월에 체결된 합의를 근거로 2조 4,500억원과 이에 대한 위약금 등의 지급을 청구하는 소송을 제기하였습니다. 삼성생명의 상장과정에서 채권금융기관들이 보유한 삼성생명 주식이 매각되고 그 주식 매각대금 중 주당 7만원(액면분할 기준)을 초과하는 금 8,776억원이 에스크로 계좌에 예치되었으며, 본 소송상 청구의 대부분이 취하되었습니다. 서울고등법원은 2011년 1월 11일에 삼성계열사들에게 위약금 6,000억원 및 이에 대한 지연손해금을 지급하라는 판결을 선고하였으며, 이에 따라 위 에스크로 계좌에서 위 판결에 따른 위약금 및 지연손해금 합계 6,204억원이 채권금융기관들에게 지급되었습니다. 한편, 이러한 판결에 대하여 회사를 포함한 삼성계열사들 및 채권금융기관들이 모두 상고하여 현재 대법원에서 상고심이 진행 중에 있습니다.

(3) 현재 당사는 상기 소송 이외 Apple 등 다수의 회사와 정상적인 영업 과정에서 발생한 소송에 계류중이며, 이에 따른 자원의 유출금액 및 시기는 불확실합니다. 당사의 경영진은 이러한 소송의 결과가 당사의 재무상태에 중요한 영향을 미치지 아니할 것으로 판단하고 있습니다.

### 4. 공모자금 사용내역(해당사항 없음)

## 5. 채무보증내역

IX. 이해관계자와의 거래내용의 1의 가 항목을 참고하시기 바랍니다.

## 6. 제재현황등 그 밖의 사항

당사는 공정거래위원회로부터 하도급거래 공정화에 관한 법률 제4조(부당한 하도급 대금의 결정 금지)등의 위반으로 2008년 4월3일 시정명령 및 과징금(11,575백만원) 부과 처분을 받은 후 위 과징금을 납부하였고 위 처분은 2010년 4월 8일 최종 확정되었습니다. 위 사건과 관련하여 당사 임원 2인이 과태료(각 20백만원) 처분을 받은 바, 그 중 1인은 과태료에 처하지 아니한다는 법원의 결정을 받아 2010년 2월 4일 최종 확정되었으며 나머지 1인은 현재 법원에서 소송 계속 중에 있습니다.

또한, 당사는 공정거래위원회로부터 독점규제 및 공정거래에 관한 법률 제19조(부당한 공동행위의 금지) 위반으로 한국전력 입찰과 관련하여 2009년 8월 25일에 시정명령 및 과징금(1,637백만원) 부과 조치를 받고 과징금을 납부하였고, 조달청 납품과 관련하여 시스템에어컨 품목에 대하여 2010년 11월 29일에 시정명령 및 과징금(16,001백만원) 부과 조치를, TV 품목에 대하여 2010년 12월 6일에 시정명령 및 과징금(1,515백만원) 부과 조치를 받아 과징금을 납부하였으며, KT 입찰과 관련하여 2011년 2월 15일에 시정명령 및 과징금(2,197백만원) 부과 조치를 받아 과징금을 납부하였습니다.

유럽위원회(EC) 경쟁국은 유럽시장에서의 DRAM 가격담합으로 인한 반독점 위반혐의에 대해 유럽 경쟁법에 근거해 최종 조사결과를 2010년 5월 19일 공표했습니다. 전 세계 주요 DRAM 업체 10곳에 대한 과징금 부과 결정이 있었고, 당사에는 145,728천 유로의 과징금 부과결정이 내려진바, 당사는 과징금을 납부하였습니다.

당사는 국제기준에 걸맞은 공정경쟁을 도모하기 위하여 관련 임직원 교육을 지속적으로 시행하고 있고, 임직원 준법 강화를 위해 여러 프로그램들을 운영중에 있습니다

## 7. 보고기간종료일 후 발생사건(해당사항 없음)

## 8. 합병 등의 사후 정보

[삼성광주전자 관련]

- 합병형태 : 흡수합병
- 합병배경 : 생활가전 사업의 경영 효율성 증대
- 합병승인 이사회(주주총회 갈음) : 2010년 10월 29일
- 합병기일 : 2011년 1월 1일

| 구분   | 합병회사                     | 피합병회사                  |
|------|--------------------------|------------------------|
| 상호   | 삼성전자 주식회사                | 삼성광주전자                 |
| 소재지  | 경기도 수원시 영통구 매탄동<br>416번지 | 광주광역시 광산구 오선동<br>271번지 |
| 대표이사 | 최지성                      | 홍창완                    |
| 합병비율 | 1                        | 0.0252536              |

## XI. 재무제표 등

### 연결 재무상태표

제 43 기 3분기말 2011.09.30 현재

제 42 기말            2010.12.31 현재

제 41 기말            2009.12.31 현재

(단위 : 백만원)

|                 | 제 43 기 3분기말 | 제 42 기말     | 제 41 기말     |
|-----------------|-------------|-------------|-------------|
| 자산              |             |             |             |
| 유동자산            | 67,214,252  | 61,402,589  | 54,211,297  |
| 현금및현금성자산        | 11,048,427  | 9,791,419   | 10,149,930  |
| 단기금융상품          | 10,045,815  | 11,529,392  | 8,629,113   |
| 단기매도가능금융자산      | 656,679     | 1,159,152   | 2,104,420   |
| 매출채권            | 21,732,324  | 19,153,114  | 17,818,740  |
| 미수금             | 2,011,303   | 2,155,720   | 1,978,039   |
| 선급금             | 1,437,545   | 1,302,428   | 1,566,921   |
| 선급비용            | 2,787,637   | 2,200,739   | 1,460,449   |
| 재고자산            | 16,629,616  | 13,364,524  | 9,839,329   |
| 기타유동자산          | 864,906     | 746,101     | 664,356     |
| 비유동자산           | 80,951,633  | 72,886,155  | 57,968,492  |
| 장기매도가능금융자산      | 2,380,351   | 3,040,206   | 1,489,138   |
| 관계회사 및 조인트벤처 투자 | 9,191,650   | 8,335,290   | 7,334,705   |
| 유형자산            | 59,659,764  | 52,964,594  | 43,560,295  |
| 무형자산            | 3,408,239   | 2,779,439   | 1,256,008   |
| 보증금             | 766,495     | 655,662     | 582,148     |
| 장기선급비용          | 3,515,276   | 3,544,572   | 2,440,608   |
| 이연법인세자산         | 1,589,795   | 1,124,009   | 1,051,601   |
| 기타비유동자산         | 440,063     | 442,383     | 253,989     |
| 자산총계            | 148,165,885 | 134,288,744 | 112,179,789 |
| 부채              |             |             |             |
| 유동부채            | 41,695,427  | 39,944,721  | 34,204,424  |
| 매입채무            | 11,275,564  | 9,148,661   | 8,235,140   |
| 단기차입금           | 8,287,478   | 8,429,721   | 7,780,007   |
| 미지급금            | 6,980,724   | 6,901,139   | 5,307,486   |
| 선수금             | 973,745     | 883,585     | 1,283,314   |

|            |             |             |             |
|------------|-------------|-------------|-------------|
| 예수금        | 1,142,457   | 1,052,555   | 844,918     |
| 미지급비용      | 6,025,599   | 7,102,427   | 5,945,348   |
| 미지급법인세     | 1,150,159   | 2,051,452   | 1,124,423   |
| 유동성장기부채    | 400,887     | 1,123,934   | 234,327     |
| 총당부채       | 4,487,088   | 2,917,919   | 3,205,865   |
| 기타유동부채     | 971,726     | 333,328     | 243,596     |
| 비유동부채      | 7,806,210   | 4,994,932   | 4,930,163   |
| 사채         | 584,844     | 587,338     | 224,183     |
| 장기차입금      | 2,878,972   | 634,381     | 1,156,094   |
| 장기미지급금     | 1,295,440   | 1,072,661   | 1,120,982   |
| 장기미지급비용    | 91,895      | 123,513     | 151,643     |
| 퇴직급여채무     | 567,640     | 597,829     | 751,267     |
| 이연법인세부채    | 1,875,384   | 1,652,667   | 1,249,964   |
| 장기총당부채     | 467,873     | 295,356     | 244,443     |
| 기타비유동부채    | 44,162      | 31,187      | 31,587      |
| 부채총계       | 49,501,637  | 44,939,653  | 39,134,587  |
| 자본         |             |             |             |
| 지배기업 소유주지분 | 94,372,069  | 85,589,559  | 69,565,053  |
| 자본금        | 897,514     | 897,514     | 897,514     |
| 우선주자본금     | 119,467     | 119,467     | 119,467     |
| 보통주자본금     | 778,047     | 778,047     | 778,047     |
| 주식발행초과금    | 4,403,893   | 4,403,893   | 4,403,893   |
| 이익잉여금(결손금) | 93,655,091  | 85,014,550  | 71,065,247  |
| 기타자본항목     | (4,584,429) | (4,726,398) | (6,801,601) |
| 비지배지분      | 4,292,179   | 3,759,532   | 3,480,149   |
| 자본총계       | 98,664,248  | 89,349,091  | 73,045,202  |
| 자본과부채총계    | 148,165,885 | 134,288,744 | 112,179,789 |

연결 손익계산서

제 43 기 3분기 2011.01.01 부터 2011.09.30 까지

제 42 기 3분기 2010.01.01 부터 2010.09.30 까지

제 42 기 2010.01.01 부터 2010.12.31 까지

제 41 기 2009.01.01 부터 2009.12.31 까지

(단위 : 백만원)

|                            | 제 43 기 3분기 |             | 제 42 기 3분기 |             | 제 42 기      | 제 41 기      |
|----------------------------|------------|-------------|------------|-------------|-------------|-------------|
|                            | 3개월        | 누적          | 3개월        | 누적          |             |             |
| 매출액                        | 41,273,965 | 117,697,836 | 40,229,261 | 112,759,249 | 154,630,328 | 136,323,670 |
| 매출원가                       | 27,754,250 | 80,635,815  | 26,017,008 | 73,551,279  | 102,666,824 | 94,594,863  |
| 매출총이익                      | 13,519,715 | 37,062,021  | 14,212,253 | 39,207,970  | 51,963,504  | 41,728,807  |
| 연구개발비                      | 2,429,192  | 7,237,390   | 2,313,368  | 6,671,915   | 9,099,352   | 7,386,712   |
| 판매비와관리비                    | 6,799,189  | 18,964,240  | 7,149,614  | 19,046,614  | 26,243,122  | 23,362,086  |
| 기타영업수익                     | 257,923    | 824,596     | 396,984    | 1,456,425   | 1,755,441   | 837,534     |
| 기타영업비용                     | 296,361    | 731,675     | 281,842    | 661,629     | 1,079,935   | 892,284     |
| 영업이익(손실)                   | 4,252,896  | 10,953,312  | 4,864,413  | 14,284,237  | 17,296,536  | 10,925,259  |
| 지분법이익                      | 292,061    | 1,078,328   | 557,873    | 1,572,446   | 2,267,091   | 1,713,299   |
| 금융수익                       | 3,037,838  | 5,679,650   | 1,905,684  | 5,754,906   | 7,465,128   | 9,727,257   |
| 이자수익                       | 177,799    | 492,871     | 135,557    | 399,891     | 558,113     | 361,006     |
| 외환차익                       | 1,824,340  | 3,486,297   | 1,380,968  | 4,307,034   | 6,012,578   | 7,699,429   |
| 외화환산이익                     | 779,698    | 1,279,873   | 285,092    | 759,794     | 496,543     | 1,322,525   |
| 기타금융수익                     | 256,001    | 420,609     | 104,067    | 288,187     | 397,894     | 344,297     |
| 금융비용                       | 3,450,581  | 6,026,732   | 1,904,260  | 5,900,957   | 7,700,099   | 10,174,219  |
| 이자비용                       | 168,167    | 454,555     | 154,199    | 406,490     | 581,091     | 535,287     |
| 외환차손                       | 2,031,784  | 3,814,535   | 1,556,270  | 4,472,700   | 6,274,744   | 8,154,318   |
| 외화환산손실                     | 1,128,693  | 1,414,228   | 16,047     | 696,005     | 414,077     | 1,054,144   |
| 기타금융비용                     | 121,937    | 343,414     | 177,744    | 325,762     | 430,187     | 430,470     |
| 법인세비용차감전순이익(손실)            | 4,132,214  | 11,684,558  | 5,423,710  | 15,710,632  | 19,328,656  | 12,191,596  |
| 법인세비용                      | 690,504    | 1,951,746   | 968,284    | 2,984,521   | 3,182,131   | 2,431,046   |
| 계속영업이익(손실)                 | 3,441,710  | 9,732,812   | 4,455,426  | 12,726,111  | 16,146,525  | 9,760,550   |
| 당기순이익(손실)                  | 3,441,710  | 9,732,812   | 4,455,426  | 12,726,111  | 16,146,525  | 9,760,550   |
| 당기순이익(손실)의 귀속              |            |             |            |             |             |             |
| 지배기업의 소유주에게 귀속되는 당기순이익(손실) | 3,300,157  | 9,471,758   | 4,310,375  | 12,499,510  | 15,799,035  | 9,571,598   |
| 비지배지분에 귀속되는 당기순이익(손실)      | 141,553    | 261,054     | 145,051    | 226,601     | 347,490     | 188,952     |
| 주당이익                       |            |             |            |             |             |             |



|            |        |        |        |        |         |        |
|------------|--------|--------|--------|--------|---------|--------|
| 기본주당이익(손실) | 21,998 | 63,159 | 28,842 | 83,920 | 105,992 | 64,888 |
| 회석주당이익(손실) | 21,968 | 63,061 | 28,726 | 83,577 | 105,672 | 64,586 |

연결 포괄손익계산서

제 43 기 3분기 2011.01.01 부터 2011.09.30 까지

제 42 기 3분기 2010.01.01 부터 2010.09.30 까지

제 42 기 2010.01.01 부터 2010.12.31 까지

제 41 기 2009.01.01 부터 2009.12.31 까지

(단위 : 백만원)

|                    | 제 43 기 3분기 |            | 제 42 기 3분기 |            | 제 42 기     | 제 41 기    |
|--------------------|------------|------------|------------|------------|------------|-----------|
|                    | 3개월        | 누적         | 3개월        | 누적         |            |           |
| 당기순이익(손실)          | 3,441,710  | 9,732,812  | 4,455,426  | 12,726,111 | 16,146,525 | 9,760,550 |
| 기타포괄손익             | 677,343    | 273,902    | 157,034    | 768,650    | 1,141,484  | (661,706) |
| 매도가능금융자산평가이익       | (664,687)  | (614,820)  | 362,199    | 428,665    | 932,384    | 108,217   |
| 관계회사 및 조인트벤처 투자 평가 | (47,439)   | (26,212)   | 99,776     | 414,448    | 387,457    | 49,879    |
| 해외사업환산손익           | 1,389,469  | 914,934    | (304,941)  | (74,463)   | (178,357)  | (819,802) |
| 총포괄손익              | 4,119,053  | 10,006,714 | 4,612,460  | 13,494,761 | 17,288,009 | 9,098,844 |
| 포괄손익의 귀속           |            |            |            |            |            |           |
| 지배기업 소유주지분         | 3,873,245  | 9,679,946  | 4,487,395  | 13,246,820 | 16,901,117 | 9,060,689 |
| 비지배지분              | 245,808    | 326,768    | 125,065    | 247,941    | 386,892    | 38,155    |

연결 자본변동표

제 43 기 3분기 2011.01.01 부터 2011.09.30 까지

제 42 기 3분기 2010.01.01 부터 2010.09.30 까지

제 42 기 2010.01.01 부터 2010.12.31 까지

제 41 기 2009.01.01 부터 2009.12.31 까지

(단위 : 백만원)

|                   |                        | 자본         |             |             |             |                   |           | 비지배지분       | 자본 합계 |
|-------------------|------------------------|------------|-------------|-------------|-------------|-------------------|-----------|-------------|-------|
|                   |                        | 지배기업 소유주지분 |             |             |             | 지배기업 소유<br>주지분 합계 |           |             |       |
|                   |                        | 자본금        | 주식발행초과<br>금 | 이익잉여금       | 기타자본항목      |                   |           |             |       |
| 2009.01.01 (기초자본) |                        | 897,514    | 4,403,893   | 62,281,216  | (6,607,692) | 60,974,931        | 2,485,454 | 63,460,385  |       |
| 자본의 변동            | 당기순이익                  |            |             | 9,571,598   |             | 9,571,598         | 188,952   | 9,760,550   |       |
|                   | 매도가능금융자산평가             |            |             |             | 106,208     | 106,208           | 2,009     | 108,217     |       |
|                   | 지분법평가                  |            |             |             | 49,879      | 49,879            |           | 49,879      |       |
|                   | 해외사업환산손익               |            |             |             | (745,835)   | (745,835)         | (73,967)  | (819,802)   |       |
|                   | 자본에 직접 인식된 주<br>주와의 거래 |            |             |             |             |                   |           |             |       |
|                   | 배당                     |            |             | (808,948)   |             | (808,948)         | (14,678)  | (823,626)   |       |
|                   | 유상증자들                  |            |             |             | 52,356      | 52,356            | 163,589   | 215,945     |       |
|                   | 연결실체의 변동               |            |             |             |             |                   | 722,285   | 722,285     |       |
|                   | 자기주식의 처분               |            |             |             | 504,031     | 504,031           |           | 504,031     |       |
|                   | 주식선택권                  |            |             |             | (172,874)   | (172,874)         |           | (172,874)   |       |
|                   | 기타                     |            |             | 21,381      | 12,326      | 33,707            | 6,505     | 40,212      |       |
| 2009.12.31 (기말자본) |                        | 897,514    | 4,403,893   | 71,065,247  | (6,801,601) | 69,565,053        | 3,480,149 | 73,045,202  |       |
| 2010.01.01 (기초자본) |                        | 897,514    | 4,403,893   | 71,065,247  | (6,801,601) | 69,565,053        | 3,480,149 | 73,045,202  |       |
| 자본의 변동            | 당기순이익                  |            |             | 15,799,035  |             | 15,799,035        | 347,490   | 16,146,525  |       |
|                   | 매도가능금융자산평가             |            |             |             | 926,428     | 926,428           | 5,956     | 932,384     |       |
|                   | 지분법평가                  |            |             |             | 387,457     | 387,457           |           | 387,457     |       |
|                   | 해외사업환산손익               |            |             |             | (211,802)   | (211,802)         | 33,445    | (178,357)   |       |
|                   | 자본에 직접 인식된 주<br>주와의 거래 |            |             |             |             |                   |           |             |       |
|                   | 배당                     |            |             | (1,858,894) |             | (1,858,894)       | (71,869)  | (1,930,863) |       |
|                   | 유상증자들                  |            |             |             |             |                   | (49,294)  | (49,294)    |       |
|                   | 연결실체의 변동               |            |             |             |             |                   | 17,647    | 17,647      |       |
|                   | 자기주식의 처분               |            |             |             | 1,060,990   | 1,060,990         |           | 1,060,990   |       |
|                   | 주식선택권                  |            |             |             | (84,762)    | (84,762)          |           | (84,762)    |       |
|                   | 기타                     |            |             | 9,262       | (3,108)     | 6,154             | (3,992)   | 2,162       |       |

|                   |                        |         |           |             |             |             |           |             |
|-------------------|------------------------|---------|-----------|-------------|-------------|-------------|-----------|-------------|
| 2010.12.31 (기말자본) |                        | 897,514 | 4,403,893 | 85,014,550  | (4,726,398) | 85,589,559  | 3,759,532 | 89,349,091  |
| 2010.01.01 (기초자본) |                        | 897,514 | 4,403,893 | 71,065,247  | (6,801,601) | 69,565,053  | 3,480,149 | 73,045,202  |
| 자본의 변동            | 당기순이익                  |         |           | 12,499,510  |             | 12,499,510  | 226,601   | 12,726,111  |
|                   | 매도가능금융자산평가             |         |           |             | 425,972     | 425,972     | 2,693     | 428,665     |
|                   | 지분법평가                  |         |           |             | 414,448     | 414,448     |           | 414,448     |
|                   | 해외사업환산손익               |         |           |             | (93,108)    | (93,108)    | 18,645    | (74,463)    |
|                   | 자본에 직접 인식된 주<br>주와의 거래 |         |           |             |             |             |           |             |
|                   | 배당                     |         |           | (1,858,994) |             | (1,858,994) | (46,619)  | (1,905,613) |
|                   | 유상증자등                  |         |           |             |             |             | 1,592     | 1,592       |
|                   | 연결실체의 변동               |         |           |             |             |             | 17,647    | 17,647      |
|                   | 자기주식의 처분               |         |           |             | 941,855     | 941,855     |           | 941,855     |
|                   | 주식선택권                  |         |           |             | (47,661)    | (47,661)    |           | (47,661)    |
|                   | 기타                     |         |           |             | 14,589      | 14,589      | (3,906)   | 10,683      |
| 2010.09.30 (기말자본) |                        | 897,514 | 4,403,893 | 81,705,763  | (5,145,506) | 81,861,664  | 3,696,802 | 85,558,466  |
| 2011.01.01 (기초자본) |                        | 897,514 | 4,403,893 | 85,014,550  | (4,726,398) | 85,589,559  | 3,759,532 | 89,349,091  |
| 자본의 변동            | 당기순이익                  |         |           | 9,471,758   |             | 9,471,758   | 261,054   | 9,732,812   |
|                   | 매도가능금융자산평가             |         |           |             | (611,802)   | (611,802)   | (3,018)   | (614,820)   |
|                   | 지분법평가                  |         |           |             | (26,212)    | (26,212)    |           | (26,212)    |
|                   | 해외사업환산손익               |         |           |             | 846,202     | 846,202     | 68,732    | 914,934     |
|                   | 자본에 직접 인식된 주<br>주와의 거래 |         |           |             |             |             |           |             |
|                   | 배당                     |         |           | (824,478)   |             | (824,478)   | (5,712)   | (830,190)   |
|                   | 유상증자등                  |         |           |             | (128,239)   | (128,239)   | 81,100    | (47,139)    |
|                   | 연결실체의 변동               |         |           |             |             |             | 131,164   | 131,164     |
|                   | 자기주식의 처분               |         |           |             | 171,727     | 171,727     |           | 171,727     |
|                   | 주식선택권                  |         |           |             | (37,157)    | (37,157)    |           | (37,157)    |
|                   | 기타                     |         |           | (6,739)     | (72,550)    | (79,289)    | (673)     | (79,962)    |
| 2011.09.30 (기말자본) |                        | 897,514 | 4,403,893 | 93,655,091  | (4,584,429) | 94,372,069  | 4,292,179 | 98,664,248  |

연결 현금흐름표

제 43 기 3분기 2011.01.01 부터 2011.09.30 까지

제 42 기 3분기 2010.01.01 부터 2010.09.30 까지

제 42 기 2010.01.01 부터 2010.12.31 까지

제 41 기 2009.01.01 부터 2009.12.31 까지

(단위 : 백만원)

|                        | 제 43 기 3분기   | 제 42 기 3분기   | 제 42 기       | 제 41 기       |
|------------------------|--------------|--------------|--------------|--------------|
| 영업활동현금흐름               | 15,597,960   | 15,804,031   | 23,826,779   | 18,522,468   |
| 영업에서 창출된 현금흐름          | 18,287,701   | 17,342,128   | 24,566,813   | 20,124,820   |
| 당기순이익                  | 9,732,812    | 12,726,111   | 16,146,525   | 9,760,550    |
| 조정                     | 12,084,354   | 10,695,464   | 19,514,754   | 16,963,466   |
| 영업활동으로 인한 자산부채의 변동     | (3,529,465)  | (6,079,447)  | (11,094,466) | (6,599,196)  |
| 이자의 수취                 | 562,873      | 330,150      | 457,508      | 301,795      |
| 이자의 지급                 | (474,030)    | (357,559)    | (582,292)    | (546,000)    |
| 배당금수입                  | 36,963       | 27,800       | 27,414       | 69,392       |
| 관계회사 배당                | 311,825      | 259,928      | 1,492,623    | 547,034      |
| 법인세 부담액                | (3,127,372)  | (1,798,416)  | (2,135,287)  | (1,974,573)  |
| 투자활동현금흐름               | (14,888,935) | (15,108,602) | (23,984,877) | (14,177,260) |
| 단기금융상품의 순증감            | 1,604,961    | (1,461,598)  | (2,991,820)  | (5,078,099)  |
| 단기매도가능금융자산의 순증감        | 512,412      | 973,986      | 981,599      | (1,117,932)  |
| 장기매도가능금융자산의 처분         | 248,272      | 6,563        | 9,207        | 3,111        |
| 장기매도가능금융자산의 취득         | (379,797)    | (339,517)    | (414,978)    | (86,616)     |
| 관계회사 및 조인트벤처 투자의 처분    | 20,419       | 197,033      | 277,907      | 44,832       |
| 관계회사 및 조인트벤처 투자의 취득    | (114,923)    | (243)        | (243)        | (180,916)    |
| 유형자산의 처분               | 292,855      | 1,186,130    | 1,228,007    | 100,899      |
| 유형자산의 취득               | (16,038,806) | (14,981,647) | (21,619,244) | (8,072,165)  |
| 무형자산의 처분               | 9,703        | 7,654        | 16,620       | 56,795       |
| 무형자산의 취득               | (477,324)    | (1,041,182)  | (1,259,895)  | (550,053)    |
| 보증금의 감소                | 284,113      | 327,622      | 366,304      | 482,257      |
| 보증금의 증가                | (381,068)    | (349,571)    | (420,986)    | (466,323)    |
| 사업결합으로 인한 현금 유출입액      | (510,583)    | 47,549       | 47,549       | 290,218      |
| 기타 투자활동으로 인한 현금유출입액    | 40,831       | 318,619      | (204,904)    | 396,732      |
| 재무활동현금흐름               | 257,237      | 113,327      | (152,295)    | (1,363,639)  |
| 단기차입금의 순차입(상환)         | (436,049)    | 1,096,971    | 1,137,646    | 311,500      |
| 주식선택권의 행사로 인한 자기주식의 처분 | 79,632       | 99,611       | 868,156      | (533,298)    |
| 사채 및 장기차입금의 차입         | 2,372,441    | 866,035      | (304,074)    | (400,562)    |

|                              |            |             |             |            |
|------------------------------|------------|-------------|-------------|------------|
| 사채 및 장기차입금의 상황               | (984,399)  | (77,885)    | 184,291     | 330,738    |
| 배당금지급                        | (840,122)  | (1,913,771) | (1,917,637) | (823,627)  |
| 기타 재무활동으로 인한 현금유출입액          | 65,734     | 42,366      | (120,677)   | (248,390)  |
| 환율변동효과 반영전 현금및현금성자산의 순증가(감소) | 966,262    | 808,756     | (310,393)   | 2,981,569  |
| 외화환산으로 인한 현금의 변동             | 290,746    | (313,061)   | (48,118)    | 263,995    |
| 현금및현금성자산의순증가(감소)             | 1,257,008  | 495,695     | (358,511)   | 3,245,564  |
| 기초현금및현금성자산                   | 9,791,419  | 10,149,930  | 10,149,930  | 6,904,366  |
| 기말현금및현금성자산                   | 11,048,427 | 10,645,625  | 9,791,419   | 10,149,930 |

(1) 당기의 연결재무제표에 대한 주석

- 감사인의 연결 검토보고서상의 연결재무제표에 대한 주석과 동일

(2) 대손충당금 설정 현황

- 최근 3사업연도의 계정과목별 대손충당금 설정내역

(단위 : 백만원, %)

| 구 분      | 계정과목    | 채권 금액      | 대손충당금   | 대손충당금 설정률 |
|----------|---------|------------|---------|-----------|
| 제43기 3분기 | 매출채권    | 21,973,397 | 241,073 | 1.1%      |
|          | 단기대여금   | 40,388     | 773     | 1.9%      |
|          | 미수금     | 2,037,302  | 25,999  | 1.3%      |
|          | 선급금     | 1,439,028  | 1,483   | 0.1%      |
|          | 장기성매출채권 | 1,443      | 268     | 18.6%     |
|          | 장기성미수금  | 13,561     | 10,910  | 80.5%     |
|          | 장기성선급금  | 970        | 785     | 80.9%     |
|          | 장기대여금   | 165,030    | 3,884   | 2.4%      |
|          | 합 계     | 25,671,119 | 285,175 | 1.1%      |
| 제42기     | 매출채권    | 19,338,189 | 185,075 | 1.0%      |
|          | 단기대여금   | 54,835     | 530     | 1.0%      |
|          | 미수금     | 2,169,053  | 13,333  | 0.6%      |
|          | 선급금     | 1,305,120  | 2,692   | 0.2%      |
|          | 장기성매출채권 | 698        | 683     | 97.9%     |
|          | 장기성미수금  | 10,700     | 6,252   | 58.4%     |
|          | 장기성선급금  | 11,816     | 796     | 6.7%      |
|          | 장기대여금   | 123,414    | 3,808   | 3.1%      |
|          | 합 계     | 23,013,825 | 213,169 | 0.9%      |
| 제41기     | 매출채권    | 17,947,590 | 128,850 | 0.7%      |

|         |            |         |       |
|---------|------------|---------|-------|
| 단기대여금   | 84,487     | 496     | 0.6%  |
| 미수금     | 1,983,439  | 5,400   | 0.3%  |
| 선급금     | 1,569,234  | 2,313   | 0.1%  |
| 장기성매출채권 | 22,917     | 228     | 1.0%  |
| 장기성미수금  | 65,517     | 10,437  | 15.9% |
| 장기성선급금  | 15,663     | 796     | 5.1%  |
| 장기대여금   | 138,834    | 4,725   | 3.4%  |
| 합 계     | 21,827,681 | 153,245 | 0.7%  |

※ 채권금액은 현재가치할인차금 차감후 금액입니다.(연결기준)

※ 한국채택국제회계기준으로 작성되었습니다.

- 대손충당금 변동 현황

(단위 : 백만원)

| 구 분                  | 제43기 3분기 | 제42기    | 제41기    |
|----------------------|----------|---------|---------|
| 1. 기초 대손충당금 잔액합계     | 213,169  | 153,245 | 135,758 |
| 2. 순대손처리액(① - ② ± ③) | 6,875    | 14,706  | 10,515  |
| ① 대손처리액(상각채권액)       | 7,114    | 16,565  | 10,898  |
| ② 상각채권회수액            | 239      | 1,859   | 383     |
| ③ 기타증감액              | -        | -       | -       |
| 3. 대손상각비 계상(환입)액     | 78,881   | 74,630  | 28,002  |
| 4. 기말 대손충당금 잔액합계     | 285,175  | 213,169 | 153,245 |

※ 연결기준임

- 매출채권관련 대손충당금 설정 방침

1) 대손충당금 설정방침

대차대조표일 현재의 매출채권과 기타채권 잔액에 대하여 과거의 대손경험률과 장래의 대손예상액을 기초로 대손충당금을 설정

2) 대손경험률 및 대손예상액 산정근거

- 대손경험률: 과거 3개년 평균채권잔액에 대한 실제 대손 발생액을 근거로 대손 경험률을 산정하여 설정
- 대손예상액: 채무자의 파산, 강제집행, 사망, 실종등으로 회수가 불투명한 채권의 경우 회수가능성, 담보설정여부등을 고려하여 채권잔액의 1%초과~100% 범위에서 합리적인 대손 추산액 설정

[대손추산액 설정기준]

| 상황   | 설정율   |
|------|-------|
| 분쟁   | 25 %  |
| 수금의뢰 | 50 %  |
| 소송   | 75 %  |
| 부도   | 100 % |

3) 대손처리기준: 매출채권 등에 대해 아래와 같은 사유발생시 실대손처리

- 파산, 부도, 강제집행, 사업의 폐지, 채무자의 사망, 실종등으로 인해 채권의 회수불능이 객관적으로 입증된 경우
- 소송에 패소하였거나 법적 청구권이 소멸한 경우
- 외부 채권회수 전문기관이 회수가 불가능하다고 통지한 경우
- 담보설정 부실채권, 보험Cover 채권은 담보물을 처분하거나 보험사로부터 보험금을 수령한 경우
- 회수에 따른 비용이 채권금액을 초과하는 경우



- 경과기간별 매출채권 잔액 현황

(단위 : 백만원)

| 구 분  | 6월 이하      | 6월 초과<br>1년 이하 | 1년 초과<br>3년 이하 | 3년 초과 | 계          |
|------|------------|----------------|----------------|-------|------------|
| 금 액  | 21,831,861 | 80,562         | 58,224         | 4,193 | 21,974,840 |
| 구성비율 | 99.4%      | 0.4%           | 0.2%           | 0.0%  | 100.0%     |

※ 매출채권잔액은 현재가치할인차금 차감 후 금액임(연결기준)

(3) 재고자산 현황

- 최근 3사업연도의 재고자산의 사업부문별 보유현황

(단위 : 백만원)

| 사업부<br>문 | 사업부문       | 계정과목      | 제43기 3분기말  | 제42기말     | 제41기말     | 비고 |
|----------|------------|-----------|------------|-----------|-----------|----|
| 완제품      | 디지털<br>미디어 | 제품 및 상품   | 2,398,118  | 2,357,964 | 1,284,245 |    |
|          |            | 반제품 및 재공품 | 120,802    | 86,426    | 59,729    |    |
|          |            | 원재료 및 저장품 | 1,931,031  | 1,863,266 | 1,292,223 |    |
|          |            | 미착품       | 1,999,728  | 1,302,171 | 1,310,710 |    |
|          |            | 소 계       | 6,449,679  | 5,609,827 | 3,946,907 |    |
|          | 정보통신       | 제품 및 상품   | 1,069,332  | 864,306   | 547,070   |    |
|          |            | 반제품 및 재공품 | 183,012    | 103,589   | 49,427    |    |
|          |            | 원재료 및 저장품 | 2,010,798  | 1,361,514 | 1,069,454 |    |
|          |            | 미착품       | 635,530    | 193,941   | 199,675   |    |
|          |            | 소 계       | 3,898,672  | 2,523,350 | 1,865,626 |    |
|          | 완제품 계      | 제품 및 상품   | 3,466,914  | 2,789,183 | 1,812,245 |    |
|          |            | 반제품 및 재공품 | 303,746    | 189,968   | 105,862   |    |
|          |            | 원재료 및 저장품 | 3,972,744  | 3,230,916 | 2,390,248 |    |
|          |            | 미착품       | 2,613,265  | 1,936,777 | 1,530,929 |    |
|          |            | 소 계       | 10,356,669 | 8,146,844 | 5,839,284 |    |
| 부품       | 반도체        | 제품 및 상품   | 1,062,270  | 1,011,095 | 663,748   |    |
|          |            | 반제품 및 재공품 | 1,753,900  | 1,506,631 | 1,189,632 |    |
|          |            | 원재료 및 저장품 | 577,203    | 490,966   | 465,966   |    |
|          |            | 미착품       | 118,851    | 82,732    | 106,823   |    |
|          |            | 소 계       | 3,512,224  | 3,091,424 | 2,426,169 |    |
|          | LCD        | 제품 및 상품   | 624,083    | 629,231   | 378,067   |    |
|          |            |           |            |           |           |    |

|   |           |            |            |           |           |
|---|-----------|------------|------------|-----------|-----------|
|   |           | 반제품 및 재공품  | 582,869    | 801,725   | 518,607   |
|   |           | 원재료 및 저장품  | 496,039    | 379,798   | 263,945   |
|   |           | 미착품        | 219,698    | 46,041    | 24,482    |
|   |           | 소 계        | 1,922,689  | 1,856,795 | 1,185,101 |
|   | 부품 계      | 제품 및 상품    | 1,686,340  | 1,636,405 | 1,041,815 |
|   |           | 반제품 및 재공품  | 2,314,522  | 2,308,357 | 1,708,239 |
|   |           | 원재료 및 저장품  | 1,072,669  | 870,764   | 729,911   |
|   |           | 미착품        | 337,946    | 132,692   | 131,305   |
|   |           | 소 계        | 5,411,477  | 4,948,218 | 3,611,270 |
|   |           | 기 타        | 제품 및 상품    | 267,214   | 85,803    |
|   | 반제품 및 재공품 | 292,901    | 121,388    | 87,262    |           |
|   | 원재료 및 저장품 | 243,251    | 58,162     | 68,214    |           |
|   | 미착품       | 58,104     | 4,109      | 76,857    |           |
|   | 소 계       | 861,470    | 269,462    | 388,775   |           |
| 총 계   | 제품 및 상품   | 5,420,468  | 4,511,391  | 3,010,502 |           |
|   | 반제품 및 재공품 | 2,911,169  | 2,619,713  | 1,901,363 |           |
|   | 원재료 및 저장품 | 5,288,664  | 4,159,842  | 3,188,373 |           |
|   | 미착품       | 3,009,315  | 2,073,578  | 1,739,091 |           |
|   | 소 계       | 16,629,616 | 13,364,524 | 9,839,329 |           |
| 총자산대비 재고자산 구성비율(%)<br>[재고자산합계÷기말자산총계×100]       |           | 11.2%      | 10.0%      | 8.8%      |           |
| 재고자산회전율(회수)<br>[연환산 매출원가÷{(기초재고 + 기말재고)<br>}÷2] |           | 7.8회       | 8.8회       | 9.8회      |           |

※ 재고는 재고미실현 소거 기준입니다.(연결재고기준)

## - 재고자산의 실사내역 등

### 1) 실사일자

- 6월말 및 11월말 기준으로 매년 2회 재고자산 실사 실시
- 재고조사시점인 11월말과 기말시점의 재고자산 변동내역은 해당기간 전체 재고의 입출고 내역의 확인을 통해 대차대조표일기준 재고자산의 실재성을 확인함.

### 2) 실사방법

- 사내보관재고 : 폐창식 전수조사 실시
  - ※ 반도체(LCD포함)라인재고 및 자동화창고보관 SVC자재는 표본조사
- 사외보관재고
  - 제3자 보관재고, 운송중인재고에 대해선 전수로 물품보유확인서 또는

장치확인서 징구 및 표본조사 병행

- 외부감사인은 당사의 재고실사에 입회·확인하고 일부 항목에 대해 표본 추출하여 그 실재성 및 완전성 확인함.

(4) 장기체화재고등 내역

재고자산의 시가가 취득원가보다 하락한 경우에는 저가법을 사용하여 재고자산의 대차대조표가액을 결정하고 있으며, 당3분기말 현재 재고자산에 대한 평가내역은 다음과 같음.

(단위 : 백만원 )

| 계정과목      | 취득원가       | 보유금액       | 당기 평가총당 | 당분기말잔액     | 비 고 |
|-----------|------------|------------|---------|------------|-----|
| 제품 및 상품   | 5,560,824  | 5,560,824  | 140,356 | 5,420,468  |     |
| 반제품 및 재공품 | 3,202,129  | 3,202,129  | 290,960 | 2,911,169  |     |
| 원재료 및 저장품 | 5,456,741  | 5,456,741  | 168,077 | 5,288,664  |     |
| 미착품       | 3,009,315  | 3,009,315  | -       | 3,009,315  |     |
| 합 계       | 17,229,009 | 17,229,009 | 599,393 | 16,629,616 |     |

※ 연결기준임

### 재무상태표

제 43 기 3분기말 2011.09.30 현재

제 42 기말 2010.12.31 현재

제 41 기말 2009.12.31 현재

(단위 : 백만원)

|                            | 제 43 기 3분기말        | 제 42 기말            | 제 41 기말           |
|----------------------------|--------------------|--------------------|-------------------|
| <b>자산</b>                  |                    |                    |                   |
| 유동자산                       | 37,900,277         | 36,243,130         | 29,898,907        |
| 현금및현금성자산                   | 1,888,640          | 1,826,362          | 2,142,220         |
| 단기금융상품                     | 8,569,268          | 10,930,660         | 8,196,850         |
| 단기매도가능금융자산                 | 656,679            | 1,159,144          | 2,104,420         |
| 매출채권                       | 17,009,812         | 13,377,718         | 9,871,011         |
| 미수금                        | 1,328,986          | 1,609,158          | 1,386,975         |
| 선급금                        | 957,957            | 904,550            | 1,332,339         |
| 선급비용                       | 1,347,672          | 1,097,422          | 771,909           |
| 재고자산                       | 5,201,762          | 4,750,964          | 3,633,628         |
| 기타유동자산                     | 939,501            | 587,152            | 459,555           |
| 비유동자산                      | 74,872,031         | 70,935,875         | 59,710,447        |
| 장기매도가능금융자산                 | 2,114,275          | 2,690,819          | 1,308,675         |
| 종속기업, 조인트벤처와 관계기업에 대한 투자자산 | 25,234,378         | 22,631,419         | 22,046,679        |
| 유형자산                       | 40,922,726         | 38,708,906         | 32,306,828        |
| 무형자산                       | 2,535,360          | 2,439,491          | 1,020,209         |
| 보증금                        | 328,379            | 280,879            | 256,503           |
| 장기선급비용                     | 3,109,361          | 3,411,517          | 2,342,921         |
| 기타비유동자산                    | 627,552            | 772,844            | 428,632           |
| <b>자산총계</b>                | <b>112,772,308</b> | <b>107,179,005</b> | <b>89,609,354</b> |
| <b>부채</b>                  |                    |                    |                   |
| 유동부채                       | 25,073,589         | 24,991,737         | 20,304,724        |
| 매입채무                       | 8,366,444          | 6,022,488          | 4,785,268         |
| 단기차입금                      | 4,094,407          | 4,415,095          | 3,579,760         |
| 미지급금                       | 5,294,614          | 5,893,021          | 4,595,940         |
| 선수금                        | 651,928            | 588,206            | 700,733           |
| 예수금                        | 465,773            | 315,196            | 275,994           |
| 미지급비용                      | 2,716,645          | 4,444,795          | 3,811,656         |
| 미지급법인세                     | 242,935            | 1,713,443          | 625,898           |
| 유동성사채                      | 5,656              | 5,459              | 5,588             |

|            |             |             |             |
|------------|-------------|-------------|-------------|
| 총당부채       | 2,986,411   | 1,326,152   | 1,604,335   |
| 기타유동부채     | 248,776     | 267,882     | 319,552     |
| 비유동부채      | 1,987,199   | 2,220,098   | 2,550,164   |
| 사채         | 84,844      | 87,338      | 94,993      |
| 장기미지급금     | 793,861     | 870,180     | 900,648     |
| 퇴직급여채무     | 373,429     | 472,012     | 613,791     |
| 이연법인세부채    | 134,653     | 328,921     | 493,371     |
| 장기총당부채     | 448,265     | 295,356     | 244,443     |
| 기타비유동부채    | 152,147     | 166,291     | 202,918     |
| 부채총계       | 27,060,788  | 27,211,835  | 22,854,888  |
| 자본         |             |             |             |
| 자본금        | 897,514     | 897,514     | 897,514     |
| 우선주자본금     | 119,467     | 119,467     | 119,467     |
| 보통주자본금     | 778,047     | 778,047     | 778,047     |
| 주식발행초과금    | 4,403,893   | 4,403,893   | 4,403,893   |
| 이익잉여금(결손금) | 85,626,554  | 79,462,825  | 68,085,358  |
| 기타자본항목     | (5,216,441) | (4,797,062) | (6,632,299) |
| 자본총계       | 85,711,520  | 79,967,170  | 66,754,466  |
| 자본과부채총계    | 112,772,308 | 107,179,005 | 89,609,354  |

손익계산서

제 43 기 3분기 2011.01.01 부터 2011.09.30 까지

제 42 기 3분기 2010.01.01 부터 2010.09.30 까지

제 42 기 2010.01.01 부터 2010.12.31 까지

제 41 기 2009.01.01 부터 2009.12.31 까지

(단위 : 백만원)

|                 | 제 43 기 3분기 |            | 제 42 기 3분기 |            | 제 42 기      | 제 41 기     |
|-----------------|------------|------------|------------|------------|-------------|------------|
|                 | 3개월        | 누적         | 3개월        | 누적         |             |            |
| 매출액             | 31,612,705 | 87,321,267 | 30,855,973 | 82,625,987 | 112,249,475 | 89,772,834 |
| 매출원가            | 24,161,080 | 65,283,589 | 21,085,261 | 56,577,966 | 77,980,673  | 65,107,368 |
| 매출총이익           | 7,451,625  | 22,037,678 | 9,770,712  | 26,048,021 | 34,268,802  | 24,665,466 |
| 연구개발비           | 2,240,936  | 6,785,502  | 2,193,422  | 6,299,469  | 8,589,582   | 7,042,549  |
| 판매비와관리비         | 2,836,308  | 8,038,995  | 3,767,963  | 9,582,139  | 13,360,678  | 11,170,759 |
| 기타영업수익          | 422,745    | 1,244,079  | 395,104    | 1,809,903  | 3,356,213   | 1,564,804  |
| 기타영업비용          | 210,648    | 511,139    | 191,785    | 437,339    | 750,614     | 629,828    |
| 영업이익(손실)        | 2,586,478  | 7,946,121  | 4,012,646  | 11,538,977 | 14,924,141  | 7,387,134  |
| 금융수익            | 1,777,541  | 3,197,082  | 1,127,264  | 3,570,567  | 4,455,961   | 6,495,444  |
| 이자수익            | 92,828     | 278,852    | 105,553    | 299,972    | 411,677     | 206,751    |
| 외환차익            | 1,151,634  | 1,968,631  | 813,567    | 2,739,299  | 3,669,162   | 5,097,908  |
| 외화환산이익          | 501,556    | 881,003    | 207,301    | 508,363    | 331,839     | 1,190,785  |
| 기타금융수익          | 31,523     | 68,596     | 843        | 22,933     | 43,283      |            |
| 금융비용            | 2,032,648  | 3,335,150  | 1,036,904  | 3,508,025  | 4,350,770   | 6,825,540  |
| 이자비용            | 61,893     | 188,980    | 80,555     | 224,213    | 306,685     | 255,720    |
| 외환차손            | 1,285,769  | 2,226,906  | 933,558    | 2,801,218  | 3,744,256   | 5,659,860  |
| 외화환산손실          | 678,727    | 870,867    |            | 454,906    | 267,364     | 909,960    |
| 기타금융비용          | 6,259      | 48,397     | 22,791     | 27,688     | 32,465      |            |
| 법인세비용차감전순이익(손실) | 2,331,371  | 7,808,053  | 4,103,006  | 11,601,519 | 15,029,332  | 7,057,038  |
| 법인세비용           | 162,645    | 819,846    | 552,859    | 1,728,721  | 1,792,871   | 848,898    |
| 계속영업이익(손실)      | 2,168,726  | 6,988,207  | 3,550,147  | 9,872,798  | 13,236,461  | 6,208,140  |
| 당기순이익(손실)       | 2,168,726  | 6,988,207  | 3,550,147  | 9,872,798  | 13,236,461  | 6,208,140  |
| 주당이익            |            |            |            |            |             |            |
| 기본주당이익(손실)      | 14,455     | 46,597     | 23,755     | 66,283     | 88,799      | 42,137     |
| 희석주당이익(손실)      | 14,436     | 46,524     | 23,660     | 66,013     | 88,531      | 41,941     |

포괄손익계산서

제 43 기 3분기 2011.01.01 부터 2011.09.30 까지

제 42 기 3분기 2010.01.01 부터 2010.09.30 까지

제 42 기 2010.01.01 부터 2010.12.31 까지

제 41 기 2009.01.01 부터 2009.12.31 까지

(단위 : 백만원)

|              | 제 43 기 3분기 |           | 제 42 기 3분기 |            | 제 42 기     | 제 41 기    |
|--------------|------------|-----------|------------|------------|------------|-----------|
|              | 3개월        | 누적        | 3개월        | 누적         |            |           |
| 당기순이익(손실)    | 2,168,726  | 6,988,207 | 3,550,147  | 9,872,798  | 13,236,461 | 6,208,140 |
| 기타포괄손익       | (686,926)  | (597,884) | 348,229    | 382,821    | 859,009    | 89,124    |
| 매도가능금융자산평가손익 | (686,926)  | (597,884) | 348,229    | 382,821    | 859,009    | 89,124    |
| 총포괄손익        | 1,481,800  | 6,390,323 | 3,898,376  | 10,255,619 | 14,095,470 | 6,297,264 |

자본변동표

제 43 기 3분기 2011.01.01 부터 2011.09.30 까지

제 42 기 3분기 2010.01.01 부터 2010.09.30 까지

제 42 기 2010.01.01 부터 2010.12.31 까지

제 41 기 2009.01.01 부터 2009.12.31 까지

(단위 : 백만원)

|                   |                        | 자본      |           |             |             | 자본 합계       |
|-------------------|------------------------|---------|-----------|-------------|-------------|-------------|
|                   |                        | 자본금     | 주식발행초과금   | 이익잉여금       | 기타자본항목      |             |
| 2009.01.01 (기초자본) |                        | 897,514 | 4,403,893 | 62,686,166  | (7,052,579) | 60,934,994  |
| 자본의 변동            | 당기순이익(손실)              |         |           | 6,208,140   |             | 6,208,140   |
|                   | 매도가능금융자산평가             |         |           |             | 89,123      | 89,123      |
|                   | 자본에 직접 인식된 주<br>주와의 거래 |         |           |             |             |             |
|                   | 배당                     |         |           | (808,948)   |             | (808,948)   |
|                   | 종속회사와의 사업결합            |         |           |             |             |             |
|                   | 자기주식의 처분               |         |           |             | 504,031     | 504,031     |
|                   | 주식선택권                  |         |           |             | (172,874)   | (172,874)   |
| 2009.12.31 (기말자본) |                        | 897,514 | 4,403,893 | 68,085,358  | (6,632,299) | 66,754,466  |
| 2010.01.01 (기초자본) |                        | 897,514 | 4,403,893 | 68,085,358  | (6,632,299) | 66,754,466  |
| 자본의 변동            | 당기순이익(손실)              |         |           | 13,236,461  |             | 13,236,461  |
|                   | 매도가능금융자산평가             |         |           |             | 859,009     | 859,009     |
|                   | 자본에 직접 인식된 주<br>주와의 거래 |         |           |             |             |             |
|                   | 배당                     |         |           | (1,858,994) |             | (1,858,994) |
|                   | 종속회사와의 사업결합            |         |           |             |             |             |
|                   | 자기주식의 처분               |         |           |             | 1,060,990   | 1,060,990   |
|                   | 주식선택권                  |         |           |             | (84,762)    | (84,762)    |
| 2010.12.31 (기말자본) |                        | 897,514 | 4,403,893 | 79,462,825  | (4,797,062) | 79,967,170  |
| 2010.01.01 (기초자본) |                        | 897,514 | 4,403,893 | 68,085,358  | (6,632,299) | 66,754,466  |
| 자본의 변동            | 당기순이익(손실)              |         |           | 9,872,798   |             | 9,872,798   |
|                   | 매도가능금융자산평가             |         |           |             | 382,821     | 382,821     |
|                   | 자본에 직접 인식된 주<br>주와의 거래 |         |           |             |             |             |
|                   | 배당                     |         |           | (1,858,994) |             | (1,858,994) |
|                   | 종속회사와의 사업결합            |         |           |             |             |             |
|                   | 자기주식의 처분               |         |           |             | 941,855     | 941,855     |
|                   | 주식선택권                  |         |           |             | (47,661)    | (47,661)    |



|                   |                        |         |           |            |             |            |
|-------------------|------------------------|---------|-----------|------------|-------------|------------|
| 2010.09.30 (기말자본) |                        | 897,514 | 4,403,893 | 76,099,162 | (5,355,284) | 76,045,285 |
| 2011.01.01 (기초자본) |                        | 897,514 | 4,403,893 | 79,462,825 | (4,797,062) | 79,967,170 |
| 자본의 변동            | 당기순이익(손실)              |         |           | 6,988,207  |             | 6,988,207  |
|                   | 매도가능금융자산평가             |         |           |            | (597,884)   | (597,884)  |
|                   | 자본에 직접 인식된 주<br>주와의 거래 |         |           |            |             |            |
|                   | 배당                     |         |           | (824,478)  |             | (824,478)  |
|                   | 종속회사와의 사업결합            |         |           |            | 43,934      | 43,934     |
|                   | 자기주식의 처분               |         |           |            | 171,729     | 171,729    |
|                   | 주식선택권                  |         |           |            | (37,158)    | (37,158)   |
| 2011.09.30 (기말자본) |                        | 897,514 | 4,403,893 | 85,626,554 | (5,216,441) | 85,711,520 |

현금흐름표

제 43 기 3분기 2011.01.01 부터 2011.09.30 까지

제 42 기 3분기 2010.01.01 부터 2010.09.30 까지

제 42 기 2010.01.01 부터 2010.12.31 까지

제 41 기 2009.01.01 부터 2009.12.31 까지

(단위 : 백만원)

|                               | 제 43 기 3분기  | 제 42 기 3분기   | 제 42 기       | 제 41 기       |
|-------------------------------|-------------|--------------|--------------|--------------|
| 영업활동현금흐름                      | 10,517,329  | 12,597,019   | 18,145,464   | 12,596,840   |
| 영업에서 창출된 현금흐름                 | 11,988,811  | 12,933,145   | 17,247,621   | 12,509,631   |
| 당기순이익                         | 6,988,207   | 9,872,798    | 13,236,461   | 6,208,140    |
| 조정                            | 7,557,118   | 7,163,119    | 12,100,810   | 8,891,435    |
| 영업활동으로 인한 자산부채의 변동            | (2,556,514) | (4,102,772)  | (8,089,650)  | (2,589,944)  |
| 이자의 수취                        | 350,912     | 217,094      | 298,228      | 187,360      |
| 이자의 지급                        | (76,435)    | (45,980)     | (174,019)    | (256,022)    |
| 배당금수입                         | 584,259     | 548,347      | 1,908,529    | 808,308      |
| 법인세 부담액                       | (2,330,218) | (1,055,587)  | (1,134,895)  | (652,437)    |
| 투자활동현금흐름                      | (9,188,405) | (11,379,761) | (17,525,376) | (12,421,929) |
| 단기금융상품의 순증감                   | 2,361,739   | (927,041)    | (2,733,811)  | (4,890,524)  |
| 단기매도가능금융자산의 순증감               | 519,451     | 974,000      | 981,607      | (1,117,932)  |
| 장기매도가능금융자산의 처분                | 206,006     | 3,994        | 6,668        | 2,752        |
| 장기매도가능금융자산의 취득                | (283,188)   | (311,039)    | (311,061)    | (65,573)     |
| 종속회사, 관계회사 및 조인트벤처 투<br>자의 처분 | 319,700     | 238,410      | 255,691      | 47,726       |
| 종속회사, 관계회사 및 조인트벤처 투<br>자의 취득 | (3,611,807) | (330,750)    | (591,872)    | (1,236,941)  |
| 유형자산의 처분                      | 319,103     | 1,006,168    | 1,086,948    | 100,173      |
| 유형자산의 취득                      | (8,583,362) | (11,054,923) | (14,880,858) | (5,236,814)  |
| 무형자산의 처분                      | 2,817       | 7,451        | 15,728       | 36,861       |
| 무형자산의 취득                      | (436,949)   | (993,580)    | (1,157,805)  | (323,543)    |
| 보증금의 감소                       | 46,979      | 76,695       | 85,344       | 132,825      |
| 보증금의 증가                       | (94,214)    | (82,550)     | (104,925)    | (115,453)    |
| 사업결합으로 인한 현금유출입액              | 1,140       | 40,095       | 40,095       | 0            |
| 기타 투자활동으로 인한 현금유출입액           | 44,180      | (26,691)     | (217,125)    | 244,514      |
| 재무활동현금흐름                      | (1,266,646) | (625,559)    | (935,946)    | (392,881)    |
| 단기차입금의 순증가                    | (516,043)   | 1,133,590    | 738,633      | 85,329       |
| 주식선택권의 행사로 인한 자기주식의<br>처분     | 79,632      | 99,612       | 184,291      | 330,738      |

|                  |           |             |             |           |
|------------------|-----------|-------------|-------------|-----------|
| 사채의 상환           | (5,695)   | 0           | 0           | 0         |
| 배당금지급            | (824,540) | (1,858,761) | (1,858,870) | (808,948) |
| 현금및현금성자산의순증가(감소) | 62,278    | 591,699     | (315,858)   | (217,970) |
| 기초현금및현금성자산       | 1,826,362 | 2,142,220   | 2,142,220   | 2,360,190 |
| 기말현금및현금성자산       | 1,888,640 | 2,733,919   | 1,826,362   | 2,142,220 |

## XII. 부속명세서

### 1. 공정가치평가 절차요약

#### 가. 금융자산

당사는 금융자산을 그 조건 및 취득목적에 따라 당기손익인식금융자산, 대여금 및 수취채권, 매도가능금융자산, 만기보유금융자산으로 분류하고 있습니다. 당사의 경영진은 최초 인식시점에서 이러한 금융자산의 분류를 결정하고 있습니다. 금융자산의 정형화된 매매거래는 거래일(당사가 자산을 매매하기로 약정한 날)에 인식하고 있습니다. 당기손익인식금융자산을 제외한 모든 금융자산은 최초 인식시점의 공정가치에거래원가를 가산하여 인식하고 있습니다. 당사는 금융자산으로부터 받을 현금흐름에대한 권리가 소멸하거나 이전되고, 소유에 따른 위험과 보상의 대부분이 이전된 경우에 당해 금융자산을 제거하고 있습니다.

##### - 당기손익인식금융자산

당기손익인식금융자산은 단기매매목적의 금융자산입니다. 주로 단기간 내에 매각할 목적으로 취득한 금융자산을 당기손익인식금융자산으로 분류합니다. 파생상품의 경우 위험회피회계를 적용하지 않는 경우에 단기매매로 분류하며, 이러한 범주의 자산은 유동자산으로 분류하고 있습니다. 당기손익인식금융자산은 최초에 공정가치로 인식하고 거래원가는 손익계산서에 비용처리하고 있습니다. 당기손익인식금융자산은 후속적으로 공정가치로 측정하고 있습니다. 공정가치 변동에 따른 손익은 발생기간에 기타영업손익으로 인식되며, 당기손익인식금융자산의 배당금수익은 당사의 배당금을 받을 권리가 확정되는 시점에 기타영업수익으로 인식하고 있습니다.

##### - 대여금 및 수취채권

대여금 및 수취채권은 지급금액이 확정되었거나 확정될 수 있으며 활성화된 시장에서 거래되지 않는 비파생금융자산입니다. 보고기간종료일 기준으로 만기가 12개월을 초과하는 경우에는 비유동자산으로 분류하며 이외의 경우 유동자산으로 분류하고 있습니다. 대여금 및 수취채권은 유효이자율법을 사용하여 상각후원가로 측정하고 있습니다.

##### - 매도가능금융자산

매도가능금융자산은 매도가능금융자산으로 지정하거나, 다른 범주에 포함되지 않은 비파생상품입니다. 매도가능금융자산은 보고기간종료일 기준으로 12개월 이내에 경영진이 처분할 의도가 있는 경우가 아니면 비유동자산으로 분류됩니다. 매도가능금융자산을 처분하거나 손상차손을 인식하는 때, 자본에 인식된 누적 공정가치 조정분은 기타영업손익으로 손익계산서에 반영됩니다. 유효이자율법을 사용하여 계산한 매도가능금융자산의 이자는 금융수익의 일부로 손익계산서에 인식됩니다. 매도가능주식의 배당금은 당사의 배당금 수취 권리가 확정되는 시점에 기타영업수익의 일부로 손익계산서에 인식됩니다.

##### - 만기보유금융자산

만기보유금융자산은 만기가 고정되었고 지급금액이 확정되었거나 확정될 수 있는 비파생금융자산으로서 만기까지 보유할 적극적인 의도와 능력이 있는 경우에 분류되는비파생금융자산입니다. 만기보유금융자산은 유효이자율법을 적용하여 상각후원가로 측정합니다.

## 나. 금융부채

당사는 금융부채를 계약상 내용의 실질과 금융부채의 정의에 따라 당기손익인식금융부채, 상각후원가로 측정하는 금융부채로 분류하고 있습니다. 당사의 경영진은 최초 인식시점에서 이러한 금융부채의 분류를 결정하고 계약의 당사자가 되는 때에 재무상태표에 인식하고 있습니다. 금융부채는 최초인식시 공정가치로 인식하고 있습니다. 금융부채는 소멸한 경우에만 재무상태표에서 제거하고 있습니다.

### - 당기손익인식금융부채

단기매매항목으로 분류되거나 최초 인식시점에 당기손익인식항목으로 지정된 금융부채는 당기손익인식금융부채로 분류하고 있습니다. 당기손익인식금융부채는 공정가치로 측정하며, 공정가치 변동으로 발생한 모든 손익은 당기손익으로 인식하고 있습니다. 한편, 최초 인식시점에 발행과 관련하여 발생한 거래비용은 발생 즉시 당기 비용으로 인식하고 있습니다.

### - 상각후원가로 측정하는 금융부채

당기손익인식금융부채로 분류되지 않은 비파생금융부채는 상각후원가로 측정하는 금융부채로 분류하고 있습니다. 기타금융부채는 유효이자율법을 사용한 상각후원가로 측정하며, 이자비용의 인식이 중요하지 않은 단기채무를 제외하고는 유효이자율법을 사용하여 이자비용을 인식하고 있습니다. 상각후원가로 측정하는 금융부채는 최초인식시점의 측정금액에서 상환된 원금을 차감하고, 최초인식금액과 만기금액의 차액에 유효이자율법을 적용하여 계산된 상각누계액을 가감한 금액으로 계상됩니다.

## 다. 파생상품

당사는 파생상품의 계약에 따라 발생된 권리와 의무를 공정가액으로 평가하여 자산과 부채로 계상하고, 동 계약으로부터 발생한 손익은 발생시점에 당기손익으로 인식하고 있습니다. 다만, 요건을 충족한 현금흐름위험회피와 해외사업장에 대한 순투자에 대한 위험회피금액은 자본항목으로 이연하고 있습니다.

## 라. 범주별 금융상품

- 보고기간종료일 현재 당사의 범주별 금융상품 내역은 다음과 같습니다.

### (1) 당분기말

[단위 : 백만원]

| 금융자산     | 당기손익인식 금융자산 | 대여금 및 수취채권 | 매도가능 금융자산 | 합계         | 공정가액       |
|----------|-------------|------------|-----------|------------|------------|
| 현금및현금성자산 | -           | 11,048,427 | -         | 11,048,427 | 11,048,427 |
| 단기금융상품   | -           | 10,045,815 | -         | 10,045,815 | 10,045,815 |
| 매도가능금융자산 | -           | -          | 3,037,030 | 3,037,030  | 3,037,030  |
| 매출채권     | -           | 21,732,324 | -         | 21,732,324 | 21,732,324 |
| 미수금      | -           | 2,011,303  | -         | 2,011,303  | 2,011,303  |

|        |         |            |           |            |            |
|--------|---------|------------|-----------|------------|------------|
| 기타금융자산 | 130,460 | 1,941,004  | -         | 2,071,464  | 2,071,464  |
| 계      | 130,460 | 46,778,873 | 3,037,030 | 49,946,363 | 49,946,363 |

[단위 : 백만원]

| 금융부채    | 당기손익인식금융부채 | 상각후원가로<br>측정하는 금융부채 | 합계         | 공정가액       |
|---------|------------|---------------------|------------|------------|
| 매입채무    | -          | 11,275,564          | 11,275,564 | 11,275,564 |
| 장단기미지급금 | -          | 8,276,164           | 8,276,164  | 8,276,164  |
| 차입금     | -          | 11,511,681          | 11,511,681 | 11,511,681 |
| 사채      | -          | 640,500             | 640,500    | 640,500    |
| 기타금융부채  | 40,169     | 7,093,213           | 7,133,382  | 7,133,382  |
| 계       | 40,169     | 38,797,122          | 38,837,291 | 38,837,291 |

(2) 전기말

[단위 : 백만원]

| 금융자산     | 당기손익인식금융자산 | 대여금 및 수취채<br>권 | 매도가능금융자산  | 합계         | 공정가액       |
|----------|------------|----------------|-----------|------------|------------|
| 현금및현금성자산 | -          | 9,791,419      | -         | 9,791,419  | 9,791,419  |
| 단기금융상품   | -          | 11,529,392     | -         | 11,529,392 | 11,529,392 |
| 매도가능금융자산 | -          | -              | 4,199,358 | 4,199,358  | 4,199,358  |
| 매출채권     | -          | 19,153,114     | -         | 19,153,114 | 19,153,114 |
| 미수금      | -          | 2,155,720      | -         | 2,155,720  | 2,155,720  |
| 기타금융자산   | 34,458     | 1,669,433      | -         | 1,703,891  | 1,703,891  |
| 계        | 34,458     | 44,299,078     | 4,199,358 | 48,532,894 | 48,532,894 |

[단위 : 백만원]

| 금융부채    | 당기손익인식금융부채 | 상각후원가로<br>측정하는 금융부채 | 합계         | 공정가액       |
|---------|------------|---------------------|------------|------------|
| 매입채무    | -          | 9,148,661           | 9,148,661  | 9,148,661  |
| 장단기미지급금 | -          | 7,973,800           | 7,973,800  | 7,973,800  |
| 차입금     | -          | 10,082,577          | 10,082,577 | 10,082,577 |
| 사채      | -          | 692,797             | 692,797    | 692,797    |
| 기타금융부채  | 24,638     | 7,789,567           | 7,814,205  | 7,814,205  |
| 계       | 24,638     | 35,687,402          | 35,712,040 | 35,712,040 |

- 보고기간종료일 현재 공정가치로 측정되는 당사 금융상품의 공정가치 서열체계에 따른 수준별공시는 다음과 같습니다

(1) 당분기말

[단위 : 백만원]

| 구분       | Level 1   | Level 2 | Level 3 | 합계        |
|----------|-----------|---------|---------|-----------|
| (1) 자 산  |           |         |         |           |
| 파생상품     | -         | 130,460 | -       | 130,460   |
| 매도가능금융자산 | 2,303,776 | 72,100  | 661,154 | 3,037,030 |
| (2) 부 채  |           |         |         |           |
| 파생상품     | -         | 40,169  | -       | 40,169    |

(2) 전기말

[단위 : 백만원]

| 구분       | Level 1   | Level 2 | Level 3 | 합계        |
|----------|-----------|---------|---------|-----------|
| (1) 자 산  |           |         |         |           |
| 파생상품     | -         | 34,458  | -       | 34,458    |
| 매도가능금융자산 | 3,823,234 | 49,765  | 326,359 | 4,199,358 |
| (2) 부 채  |           |         |         |           |
| 파생상품     | -         | 24,638  | -       | 24,638    |

공정가치 측정의 투입변수 특징에 따른 공정가치 서열체계는 다음과 같습니다.

Level 1 : 동일한 자산이나 부채에 대한 시장 공시가격

Level 2 : 시장에서 관측가능한 투입변수를 활용한 공정가치.

(단, Level 1에 포함된 공시가격은 제외함)

Level 3 : 관측가능하지 않은 투입변수를 활용한 공정가치

활성시장에서 거래되는 금융상품의 공정가치는 보고기간종료일 현재 고시되는 시장가격에 기초하여 산정됩니다. 거래소, 판매자, 중개인, 산업집단, 평가기관 또는 감독기관을 통해 공시가격이 용이하게 그리고 정기적으로 이용가능하고, 그러한 가격이 독립된 당사자 사이에서 정기적으로 발생한 실제 시장거래를 나타낸다면, 이를 활성시장으로 간주하며, 이러한 상품들은 Level 1에 포함됩니다. Level 1에 포함된 상품들은 대부분 매도가능으로 분류된 상장주식으로 구성됩니다

활성시장에서 거래되지 아니하는 금융상품의 공정가치는 평가기법을 사용하여 결정하고 있습니다. 이러한 평가기법은 가능한 한 관측가능한 시장정보를 최대한 사용하고 기업특유정보를 최소한으로 사용합니다. 이때, 해당 상품의 공정가치 측정에 요구되는 모든 유의적인 투

입변수가 관측가능하다면 해당 상품은 Level 2에 포함됩니다.

만약 하나 이상의 유의적인 투입변수가 관측가능한 시장정보에 기초한 것이 아니라면 해당 상품은 Level 3에 포함됩니다.

금융상품의 공정가치를 측정하는 데에 사용되는 평가기법에는 다음이 포함됩니다.

- 유사한 상품의 공시시장가격 또는 딜러가격
- 파생상품의 공정가치는 보고기간종료일 현재의 선도환율 등을 사용하여 해당 금액을 현재가치로 할인하여 측정

나머지 금융상품에 대해서는 현금흐름의 할인기법 등의 기타 기법을 사용합니다. 유동자산으로 분류된 매출채권 및 기타채권의 경우 장부가액을 공정가치의 합리적인 근사치로 추정하고 있습니다.

## 마. 유형자산

당사는 2009년 1월1일을 재평가기준일로 하여 유형자산(토지)에 대하여 독립적인 평가인(삼정 KPMG Advisory) 참여하에 재평가를 실시하여 세후재평가 차액 2,976,709백만원이 발생하였으며, 동 금액을 전기이월이익잉여금으로 계상하고 있습니다. 재평가된 유형자산을 원가모형으로 평가되었을 경우 장부금액은 3,398,850백만원 입니다. 또한 당사가 사용한 유형자산가치평가기법으로는 "비교표준지공시지가기준평가", "거래사례비교법"입니다.



## 【 전문가의 확인 】

1. 전문가의 확인

2. 전문가와의 이해관계