

사업보고서

(제 41 기)

사업연도 2009년 01월 01일 부터
 2009년 12월 31일 까지

금융위원회

한국거래소 귀중

2010년 3월 31일

회 사 명 : 삼성전자주식회사

대 표 이 사 : 최 지 성

본 점 소 재 지 : 경기도 수원시 영통구 매탄동 416번지

(전 화) 031-200-1114

(홈페이지) <http://www.samsung.com/sec/>

작 성 책 임 자 : (직 책) 재경팀장 (성 명) 이 선 중

(전 화) 02-2255-7616

【 대표이사 등의 확인 】

확 인 서

우리는 당사의 대표이사 및 신고업무담당이사로서 이 사업보고서의 기재 내용에 대해 상당한 주의를 다하여 직접 확인·검토한 결과, 중요한 기재 사항의 기재 또는 표시의 누락이나 허위의 기재 또는 표시가 없고, 이 사업보고서에 표시된 기재 또는 표시사항을 이용하는 자의 중대한 오해를 유발하는 내용이 기재 또는 표시되지 아니하였음을 확인합니다.

또한, 당사는 「주식회사의외부감사에관한법률」 제2조의2 및 제2조의3의 규정에 따라 내부회계관리제도를 마련하여 운영하고 있음을 확인합니다.

SAMSUNG ELECTRONICS

2010. 3. 31

삼성전자 주식회사

대표이사 : 최 지 성

 (서명)

신고업무 담당이사 : 윤 주 화

 (서명)

I. 회사의 개요

1. 회사의 개요

가. 회사의 법적, 상업적 명칭

당사의 명칭은 삼성전자주식회사이고 영문명은 Samsung Electronics Co. Ltd.입니다.

나. 설립일자

당사는 1969년 1월 13일에 삼성전자공업주식회사로 설립되었으며, 1975년 6월 11일 기업공개를 실시하였습니다.

당사는 1984년 2월 28일 정기주주총회 결의에 의거하여 상호를 삼성전자공업주식회사에서 삼성전자주식회사로 변경하였습니다.

다. 본사의 주소, 전화번호 및 홈페이지

주소 : 경기도 수원시 영통구 매탄동 416번지

전화번호 : 031-200-1114

홈페이지 : <http://www.samsung.com/sec/>

라. 중소기업 해당여부

당사는 중소기업기본법 제2조에 의한 중소기업에 해당되지 않습니다.

마. 주요사업의 내용

당사는 크게 디지털 TV를 비롯하여 모니터, 프린터, 에어컨, 냉장고 등 가전 제품을 생산/판매하는 디지털 미디어 사업과 3G폰, 멀티미디어폰 등 휴대폰과 통신시스템을 생산/판매하는 정보통신사업의 DMC(Digital Media & Communication)부문과 메모리 반도체, 시스템 LSI, 스토리지 등의 제품을 생산/판매하고 있는 반도체사업과 TV, 모니터, 노트북 PC의 LCD 디스플레이 패널을 생산/판매하고 있는 LCD사업의 DS(Device Solution)부문으로 구성되어있는 종합 IT 기업입니다.

[DMC부문]

DMC부문은 2009년 1월 조직개편을 통해 기존의 디지털미디어 총괄과 정보통신 총괄을 통합한 SET(완제품) 사업부문입니다.

DMC부문의 주요 제품은 전세계 시장점유율 1위를 차지하고 있는 TV와 모니터, 프리미엄 브랜드와 차별화된 제품력을 바탕으로 시장 Trend를 선도하는 휴대폰, 차세대 통신 기술의 개발과 표준화 사업을 주도하는 Wibro 네트워크 시스템, 우수한 디자인과 성능으로 국내 시장을 선도하는 PC 및 프리미엄 가전 제품 등이 있습니다.

[DS부문]

DS부문은 2009년 1월 조직개편을 통해 기존의 반도체 총괄과 LCD총괄을 통합한 부품 사업부문입니다.

DS부문의 주요 제품은 뛰어난 원가경쟁력과 제품 기술력을 바탕으로 메모리 시장을 선도하고 있는 DRAM, NAND Flash, MCP 등 메모리 제품, Media Player Chip 등 시스템 LSI 제품, HDD제품 그리고 TV, 모니터, 노트북 PC의 LCD 패널 제품 등이 있습니다.

☞ 사업 부문별 자세한 사항은 II. 사업의 내용을 참조하시기 바랍니다.

바. 계열회사에 관한 사항

당사는 독점규제 및 공정거래에 관한 법률상 삼성그룹에 속한 계열회사로서 '09년말현재 삼성그룹에는 전년말 대비 2개 회사(삼성디지털이미징, 삼성엘이디)가 증가한 64개의 국내 계열회사가 있습니다. 이중 상장사는 당사를 포함하여 총 18개사이며 비상장사는 46개사입니다.

(2009.12.31 현재)

구분	회사 수	회 사 명
상장사	18	삼성물산, 제일모직, 삼성전자, 삼성에스디아이, 삼성디지털이미징, 삼성테크윈, 삼성전기, 삼성중공업, 삼성카드, 호텔신라, 삼성화재해상보험, 삼성증권, 삼성정밀화학, 삼성엔지니어링, 에스원, 제일기획, 크레듀, 에이스디지털
비상장사	46	삼성에버랜드, 삼성석유화학, 삼성라이온즈, 삼성경제연구소, 삼성에스디에스, 삼성네트웍스, 삼성종합화학, 삼성토탈, 삼성광주전자, 스테코, 삼성탈레스, 세메스, 삼성코닝정밀유리, 세크론, 서울통신기술, 삼성전자서비스, 리빙프라자, 삼성전자로지텍, 한덕화학, 글로벌텍, 아이마켓코리아, 씨브이네트, 케어캡프, 이삼성인터내셔널, 올렛, 시큐아이닷컴, 가치네트, 오픈타이드코리아, 삼육오홈케어, 삼성벤처투자, 삼성선물, 삼성화재손해사정서비스, 삼성투자신탁운용, 삼성생명보험, 생보부동산신탁, 애니카자동차손해사정서비스, 월드사이버게임즈, 에스엘시디, 에스디플렉스, 에스이에이치에프코리아, 개미플러스유통, 용산역세권개발, 에스비리모티브, 삼성모바일디스플레이, 삼성전자 축구단, 삼성엘이디
計	64	

※ 2009년 12월말 현재기준, 송도랜드마크시티(유)는 '10. 1. 4日 기업집단 편입으로 未포함

☞ 국내외 계열회사관련 자세한 사항은 VI. 이사회 등 회사의 기관 및 계열회사에 관한 사항의 4. 계열회사 등의 현황을 참조하시기 바랍니다.

사. 신용평가에 관한 사항

2009년 12월 31일 현재 당사는 Moody's로부터 A1, S&P로부터 A의 신용등급을 받고 있으며, 2009년 12월말까지 신용등급의 변동은 없습니다.

Moody's는 2009년 3월 24일 글로벌 경기침체 및 금융시장 경색에 따른 이익률 저하 가능성

을 근거로 당사 등급전망(Outlook)을 안정적(Stable)에서 부정적(Negative)으로 변경하였으나, 2009년 10월 27일 경기 및 산업 침체기에도 불구하고 다수의 사업분야에서 예상보다 빠른 수익성 회복 및 M/S 확대를 근거로 등급전망(Outlook)을 다시 부정적(Negative)에서 안정적(Stable)으로 원복시켰습니다.

Moody's의 A1 등급은 '투자적격' 등급으로 총 21개 신용등급 중 상위 5등급에 해당되며, S &P의 A 등급은 '투자적격' 등급으로 총 23개 신용등급 중 상위 6등급에 해당됩니다.

평가일	평가대상 유가증권	평가대상 유가증권의 신용등급	평가회사 (신용평가 등급범위)	평가구분
2006. 1.25	회사채	A	S&P (미국) (AAA ~ D)	수시평가
2005. 7.14	회사채	A1	Moody's (미국) (Aaa ~ C)	수시평가

2. 회사의 연혁

- 2005.01.04 세계 최대 21인치 TV용 OLED 개발
- 2005.01.10 세계 최초 8칩 MCP 적층기술 개발
- 2005.02.17 세계 최초 DDR3 D램 개발
- 2005.03.07 세계 최대 82인치 TFT-LCD 개발
- 2005.06.21 세계 최초 90나노 512Mb GDDR3 양산
- 2005.09.12 세계 최초 50나노 16기가 낸드플래시 개발
- 2005.09.29 화성 반도체 단지 제2기 본격투자 개시
- 2005.11.01 탕정 LCD 7-2라인 시생산 성공
- 2006.03.09 인도 휴대폰 공장 준공
- 2006.03.10 세계 최초 1,000만 화소폰 개발
- 2006.04.11 소니와 LCD 8세대 의향서 체결
- 2006.04.15 美 오스틴 반도체공장 증설
- 2006.07.14 삼성전자-소니, 8세대 합작계약 체결
- 2006.07.15 독일 실트로닉社와 웨이퍼 합작사 설립을 위한 지주회사 설립
- 2007.06.11 러시아 현지 TV공장 건설
- 2007.08.28 세계 최대 8세대 LCD라인(S-LCD) 양산 출하 개시
- 2008.11.17 서초사옥 입주
- 2009.01.21 전사 조직개편
- 2009.01.23 삼성SDI와 AMOLED 및 중소형 LCD사업 경쟁력 강화를 위한
합작법인 삼성모바일디스플레이 설립
- 2009.02.04 세계 최초로 40나노급 DDR2 D램 개발
- 2009.05.28 삼성전기(주)와 LED사업 경쟁력 강화를 위한 합작법인
삼성엘이디 설립
- 2009.10.30 삼성테크윈(주)에 자원운용 효율화를 위해
감시장비(VSS) 사업 양도 결의(양도일자 2010.01.01)
- 2009.12.15 삼성디지털이미징 주식회사 흡수합병 결의(합병기일 2010.04.01)
- 2009.12.17 전사 조직개편(2010.01.01 시행)

(경영진의 중요한 변동)

당사는 2008년 4월 28일 이견희, 이학수 대표이사가 대표이사직을 사임하여 대표이사가 5인에서 3인(윤종용, 이윤우, 최도석)으로 변경되었으며, 2008년 5월 14일 윤종용 대표이사가 대표이사직을 사임하여 대표이사가 2인(이윤우, 최도석)으로 변경되었습니다.

2009년 3월 13일 주주총회를 통해 최지성, 윤주화, 이상훈 3인이 이사로 신규 선임되고, 최도석 이사가 임기만료되어 2009년 12월 31일 현재 당사의 이사회는 사내이사 4인(이윤우, 최지성, 윤주화, 이상훈), 사외이사 5인(이갑현, 윤동민, 이재웅, 요란맘, 박오수)으로 구성되어 있습니다.

※ 2010.1.29 이사회 의결에 의거하여 최지성 이사가 대표이사로 신규선임되어 사업보고서 제출일 현재 당사의 대표이사는 2인(이윤우, 최지성)입니다.

※ 2010.2.22 이상훈 사내이사가 사임하였으며, 주주총회(2010.3.19)를 통해 사외이사 1인(이인호)이 신규 선임되고 사외이사 2인(이갑현, 요란맘)이 임기만료되어 사업보고서 제출일 현재 당사의 이사회는 사내이사 3인(이윤우, 최지성, 윤주화), 사외이사 4인(윤동민, 이재웅, 이인호, 박오수) 으로 구성되어 있습니다.

(그 밖에 경영활동과 관련된 중요한 사항의 발생내용)

당사는 2009년 1월 21일자 조직개편을 통해 4개 사업총괄 체제에서 2개 부문 체제로 변경되었으며, 2009년 12월 조직개편(시행일 2010.1.1일자)을 통해 2개 부문 체제에서 7개 독립사업부 체제로 재편되었습니다.

[2009년 1월 21일자 조직개편]

변경전		변경후
디지털미디어 총괄 정보통신 총괄] ⇒	DMC부문
반도체 총괄 LCD 총괄] ⇒	DS부문

[2009년 12월 17일자 조직개편(2010년 1월 1일 시행)]

<u>변경전</u>		<u>변경후</u>
DMC 부문	⇒	영상 디스플레이 사업부 IT 솔루션 사업부 , 생활가전 사업부무선 사업부, 네트워크 사업부

3. 자본금 변동사항

당사는 최근 5년간 자본금 변동현황이 없습니다.

증자(감자)현황

(단위 : 원, 주)

주식발행 (감소)일자	발행(감소) 형태	발행(감소)한 주식의 내용				
		종류	수량	주당 액면가액	주당발행 (감소)가액	비고
-	-	-	-	-	-	-
-	-	-	-	-	-	-

4. 주식의 총수 등

가. 주식의 총수

당사의 정관에 의한 발행할 주식의 총수는 500,000,000주(1주의 금액:5,000원)이며 당기말 현재 회사가 발행한 보통주식 및 우선주식의 수(소각주식수 제외)는 각각 147,299,337주와 22,833,427주입니다. 당사는 현재까지 3차에 걸쳐 기명식보통주식 8,310,000주와 무의결 권우선주식 1,060,000주를 이사회결의에 의거 이익으로 소각한 바 있습니다.

당기말 현재 유통주식수는 당사가 보유하고 있는 자기주식 보통주 19,027,950주, 우선주 2,979,693주를 제외한 보통주 128,271,387주, 우선주 19,853,734 주입니다.

나. 자기주식

2009년초부터 당기말까지 취득한 자기주식은 없으며, 스톡옵션 행사에 따라 보통주 자기주식 1,235,479주를 교부하였습니다. 당기말 현재 보유하고 있는 자기주식은 보통주 19,027,950주, 우선주 2,979,693주입니다.

취득방법		주식의 종류	기초	변동			기말	비고
				취득(+)	처분(-)	소각(-)		
직접 취득	법 제165조2에 의한 취득	보통주(주)	20,263,429	-	1,235,479	-	19,027,950	
		우선주(주)	2,979,693	-	-	-	2,979,693	
	법 제165조2 이외의 사유에 의한 취득	보통주(주)	-	-	-	-	-	
		우선주(주)	-	-	-	-	-	
소 계		보통주(주)	20,263,429	-	1,235,479	-	19,027,950	

	우선주(주)	2,979,693	-	-	-	2,979,693	
신탁계약 등을 통한 간접취득	보통주(주)	-	-	-	-	-	
	우선주(주)	-	-	-	-	-	
총 계	보통주(주)	20,263,429	-	1,235,479	-	19,027,950	
	우선주(주)	2,979,693	-	-	-	2,979,693	

다. 보통주외의 주식

당사의 보통주외의 주식으로는 비누적적 무의결권 기명식우선주식이 있습니다. 동 우선주식은 보통주식의 배당보다 액면금액을 기준으로 하여 연 1%의 금전배당을 더받을 수 있도록 하고 있으며, 당기말 현재 발행주식수는 22,833,427주입니다.

5. 의결권 현황

당사가 발행한 보통주는 147,299,337주이며 정관상 발행할 주식 총수(5억주)의 29.5%에 해당됩니다. 보통주 외에 22,833,427주의 우선주를 발행하였습니다.

이 중 회사가 보유하고 있는 보통주 자기주식 19,027,950주 및 발행된 우선주는 의결권이 없으며, 기타 법률에 의하여 의결권 행사가 제한된 주식(12,506,577주)을 제외할 경우, 의결권 행사 가능 주식수는 115,764,810주입니다.

[2009. 12. 31 현재]

(단위 : 주)

- 임원의 선임 또는 해임, 정관변경, 합병·영업양도 관련 안건을 제외한 안건기준

구 분		주식수	비고
발행주식총수(A)	보통주	147,299,337	
	우선주	22,833,427	
의결권없는 주식수(B)	보통주	19,027,950	상법 제369조 2항 자기주식
	우선주	22,833,427	상법 제370조 우선주식 (자기주식은 2,979,693주)
기타 법률에 의하여 의결권 행사가 제한된 주식수(C)	보통주	12,506,577	독점규제 및 공정거래에 관한 법률상의 제한 [삼성생명 10,622,814주 삼성화재 1,856,370주] 보험업법상의 제한 [삼성생명 특별계정 27,393주]
	우선주	-	

의결권이 부활된 주식수(D)	보통주	-	
	우선주	-	
의결권을 행사할 수 있는 주식수 (E = A - B - C + D)	보통주	115,764,810	
	우선주	-	

※ "기타 법률에 의하여 의결권 행사가 제한"된 주식 中 독점규제 및 공정거래에 관한 법률상의 제한
주식수 12,479,184주(삼성생명 고유계정 10,622,814주, 삼성화재 1,856,370주)중 일부는 임원의 선임
또는 해임 및 정관변경 등과 관련하여 의결권 행사 가능

6. 배당에 관한 사항 등

당사는 주주이익 극대화를 전제로 하여 회사이익의 일정부분을 주주에게 환원하는 주요수단으로 배당 및 자사주매입을 실시하고 있습니다. 현금배당 및 자사주의 매입규모는 당사 재무정책의 우선 순위, 즉 미래 전략 사업을 위한 투자와 적정수준의 현금 확보 원칙을 우선적으로 달성후, 실적과 Cashflow 상황 등을 감안하여 전략적으로 결정하고 있습니다.

[최근 3사업연도 배당에 관한 사항]

구 분		제41기	제40기	제39기
주당액면가액 (원)		5,000	5,000	5,000
당기순이익 (백만원)		9,649,487	5,525,904	7,425,016
주당순이익 (원)		65,499	37,684	49,532
현금배당금총액 (백만원)		1,185,438	808,852	1,171,135
주식배당금총액 (백만원)		-	-	-
현금배당성향 (%)		12.28	14.64	15.77
현금배당수익률 (%)	보통주	1.02	1.18	1.41
	우선주	1.57	1.99	1.89
주식배당수익률 (%)	보통주	-	-	-
	우선주	-	-	-
주당 현금배당금 (원)	보통주	8,000	5,500	8,000
	우선주	8,050	5,550	8,050
주당 주식배당 (주)	보통주	-	-	-

	우선주	-	-	-
--	-----	---	---	---

※ 2009년 중간배당 : 73,507백만원(주당 500원)

※ 주당순이익은 기본주당 순이익입니다.

II. 사업의 내용

1. 사업의 개요

가. 사업부문별 현황

당사는 크게 디지털 TV를 비롯하여 모니터, 프린터, 에어컨, 냉장고 등 가전 제품을 생산/판매하는 디지털미디어사업과 3G폰, 멀티미디어폰 등 휴대폰과 정보통신 시스템을 생산/판매하는 정보통신사업의 DMC(Digital Media & Communication)부문과 메모리 반도체, 시스템 LSI, 스토리지 등의 제품을 생산/판매하고 있는 반도체사업과 TV, 모니터, 노트북 PC의 LCD 디스플레이 패널을 생산/판매하고 있는 LCD사업의 DS(Device Solution) 부문으로 구성되어 있는 종합 IT 기업입니다.

[사업부문별 주요 제품]

부문	영업부문	주요 제품
DMC부문	디지털미디어 영업부문	CTV, 모니터, 프린터, 에어컨, 냉장고, 세탁기 등
	통신 영업부문	휴대폰, 네트워크 시스템, 컴퓨터 등
DS부문	반도체 영업부문	Memory, System LSI, HDD 등
	LCD 영업부문	TFT-LCD

[DMC부문]

- 디지털미디어 영업부문

(산업의 특성 등)

디지털미디어산업중 TV산업은 1926년 흑백 TV 개발, 1954년 RCA社가 Color TV(21")를 양산/판매를 시작한 이래로 트리니트론 브라운관(67년), 완전평면 브라운관 (96년) 개발 등 기술적으로 발전을 거듭해 왔으나, 주요 국가 보급률이 90%를 넘어서면서 성장은 정체되었습니다. 그러나 하드웨어 측면에서의 Flat Panel TV(LCD, PDP) 출시, 소프트웨어 측면에서의 디지털 방송 확산(英/美 1998년~)을 통해 TV 시장은 또 다시 강력한 성장 모멘텀을 되찾았습니다.

특히 FP-TV는 화질/디자인 등 제품 성능의 향상과 급속한 Set가격 하락으로 인해 2004년~2009년 연평균 82%(2009.4Q Display Search, 수량기준) 수준의 폭발적 성장을 지속하며 기존의 CRT 시장을 대체해 나가고 있습니다. 2009년 전체 TV 수요는 전년비 1.4% 하락한 2억 475만대로 예상되나 제품별로는 LCD-TV는 전년비 32% 상승한 1억 4,050만대, PDP-TV는 전년비 3.3% 하락한 1,392만대로 예상됩니다. (출처 : 2009.4Q Display Search) 특히, 2009년에는 초슬림/친환경의 장점을 가지고 있는 LED TV 가 새롭게 출시, High-end급 모델을 원하는 사용자 대상의 新 시장이 창출 되고 있습니다.

TV는 계절성에 큰 영향을 받는 사업입니다. 지역별로 보면 歐美시장의 경우 최대 성수기는

年末 holiday Season이고, 중국은 노동절과 춘절 등이 성수기입니다.

생활가전 사업은 지역별 생활문화 특성상 강한 로컬기업이 존재하고 품목별 제품 특성과 지역별로 중요시 하는 기능이 다양한 특성이 있습니다. 또한 교체주기가 길고, 원자재가 많이 소요되고, 설비투자비용이 높은 편이나 의식주와 밀접한 제품으로 안정적으로 시장이 성장하고 판가하락이 심하지 않은 특징이 있습니다. 계절적 요인으로는 에어컨의 경우 하절기(2분기) 시장수요가 높아지는 특성이 있습니다.

프린터는 전자, 기계, 광학, 화학 等 여러분야 기술이 집약된 첨단제품으로서 특허 등의 진입장벽이 높아 HP, Canon을 中心으로 하는 소수의 일본, 미국 업체들이 주도하고 있는 산업입니다. 소모품이 전체시장의 50%를 상회하는 After-Market 중심사업으로서 소모품에 의한 높은 마진 구조로 인해 업계 평균 영업이익률이 높은 高수익 사업모델입니다. 프린터 사업은 기술의 진보와 Convergence의 진행으로 잉크젯 방식 → 레이저방식, 모노 → 컬러, 프린터 → 복합기, 유선 → 무선으로 전환이 이루어지고 있으며, 향후 모노 레이저는 시장축소가 예상되고, 컬러 레이저는 성장이 예상됩니다.

(국내외 시장여건 등)

TV시장의 Mega Trend인 대형화/고화질화가 Device間, 업체間의 경쟁 격화에 따라 더욱 빠른 속도로 진행되고 있으며 이에 따라, 제품력과 브랜드과위를 앞세운 Major 업체의 시장 점유율이 점차 높아지는 추세입니다. FPTV 시장은 선진시장 중심으로 성장해 왔으나, 向後 BRICS 等 성장시장의 본격적 수요 증가세가 기대되며, 특히 중국은 2009.2月 '가전하향'정책(中 정부의 농민 가전제품 구매 보조금 지원 정책)으로 인해 이같은 증가세는 가속화될 것으로 전망됩니다. 또한 최근 고화질 및 슬림에 대한 소비자 Needs가 높아짐에 따라 친환경 소재인 LED BLU(Back Light Unit)를 적용하여 TV의 밝기와 명암비를 높이고 소비전력을 낮춘 LED TV 판매가 증가할 것으로 예상됩니다.

생활가전 사업은 美國 시장의 경우 지난 11月 제품 출하량이 4.4백만대로 前年比 5.6% 증가하는 등 선진시장도 수요회복이 진행되고 있고, 개도국 시장의 경우에도 소득수준이 향상되며 프리미엄 제품시장이 빠르게 확대되고 있습니다.(출처 : Association of Home Appliance Manufacturers)

제품측면에서 유럽의 에너지 평가조건 강화 및 A등급 미달제품 판매금지 계획(2011年~)과 같은 에너지 규제 강화로 親환경/節電 기술의 중요성이 증가하고 있고, 한국,일본 等 강한 로컬업체의 Global 공략 확대로 경쟁이 深化되면서 디자인/기술/제품의 발전속도가 빨라지고, 시장에 빠르게 공급하고 대응할 수 있는 현지거점 운영체제의 중요성이 높아지고 있습니다.

디지털 제품 전반에서 他제품군 대비 급격한 가격 하락이 일어나는 것처럼 프린터 제품군에서도 가격 下落은 지속적으로 나타나고 있으며 이는 After-Market의 특성상 주요 수익원인 소모품의 매출을 높이기 위한 업체간 과다 경쟁에서 비롯되고 있습니다. 모노 레이저 프린터와 같은 완숙기의 시장은 M/S수성을 위한 지속적인 가격 하락이 이루어진 상태이며, 컬러 레이저 프린터/복합기와 같은 성장기의 제품은 시장 先占을 위한 경쟁으로 큰 폭의 가격 하락이 이루어져 왔습니다. 하지만 최근의 경제위기에 따라 프린터 회사들은 보수적 경영전략으로 제품 판가 경쟁을 지양하여 B2C시장에서는 세트가격을 유지하고 소모품 판가를 높여 수익 확보에 노력하는 한편 수익성이 높은 B2B시장에서는 Total Printing 관리 시스템인 MPS(Managed Print Service: 출력 관리 서비스)의 중요성을 인지하여 MPS시장 선점을 위해 필요한 Solution을 구축하기 위해 Consulting Provider에 필요한 모든 역량을 집중하고

있습니다.

<디지털미디어 영업부문 주요제품 시장점유율 추이>

제 품	2009년	2008년	2007년	비 고
컬러 TV	54.5%	51.4%	51.6%	국내시장점유율(GfK)
냉장고	44.2%	44.4%	44.1%	국내시장점유율(GfK)
세탁기	43.6%	41.9%	45.0%	국내시장점유율(GfK)
모니터	46.0%	44.6%	42.7%	국내시장점유율(IDC)
프린터	27.1%	30.7%	27.4%	국내시장점유율(IDC)

※ 시장점유율은 객관성제고를 위해 외부조사기관(GfK, IDC Korea)의 자료를 활용하였습니다.

- 컬러TV, 냉장고, 세탁기 : GfK ('07년부터 적용)
- 모니터, 프린터 : IDC Korea

(영업의 개황 등)

TV사업은 대형 주요 패널 업체의 8세대 LCD 라인 본격 가동으로 인해 시장내 46"/52" 등 대형 LCD 패널 가용성(Availability)이 증가하고, 40" 이상 대형 시장에서 LCD-PDP間, LCD업체間 경쟁이 치열해졌습니다. 기존의 성능, 가격 외에 '디자인'이 FP-TV의 新경쟁요소로 출현하였고, Slim과 친환경이 또다른 차별화 요소로 부각되고 있습니다. Vizio 등 2nd/Non-brand 업체가 북미를 중심으로 급격한 성장을 보이기도 하였으나 전반적인 FPTV 가격하락에 따른 가격 Gap 축소에 따라 2nd/Non-brand의 시장 위상이 약화되고 있습니다.

당사는 LCD, PDP 등 FP-TV, DLP TV, 직시형 등 다양한 포트폴리오로 시장 요구에 대응하고 있고, 2006년부터 2009년까지 4년 연속으로 Sony, Philips 등을 제치고 TV 全體, FP-TV, LCD-TV 세계 1위(2009년 연간 누계 基準 ('09.4Q Display Search))를 차지하였습니다. 2009년에는 세계 최초로 LED TV(LED BLU, 초슬림/초경량화, 친환경)를 신규 category로 분리하여 출시, 기존 TV와 차별화 되는 제품으로 업계를 Leading하고 있습니다.

생활가전사업은 국내시장의 경우, 지펠만의 수분케어 독립냉각 기술과 국내 최저 소비전력을 구현한 제품 출시를 통해 냉장고 M/S 1위를 확고히 유지하고 있으며, 세탁기는 행굼능력을 강화하고 옷감을 부드럽게 유지하는 버블 세탁기와 같은 차별화 제품을 지속 출시하여 국가고객만족지수(NCSI)에서 생활가전제품 최초로 6년연속 1위를 차지하는 등 고객에게 인정받는 브랜드로 자리잡고 있습니다.

海外시장에서도 브랜드 이미지를 강화하며 프리미엄 제품의 지속적인 출시와 주요 유통에서의 판매 경쟁력 강화를 통해 시장 지배력을 확대하고 있습니다.

프린터사업은 글로벌 경기침체 등의 악재를 이겨내기 위해 혁신적 제품 출시와 마케팅력 강화를 통해 자가 Set와 소모품 매출을 확대하여 지속적인 성장 기조를 유지하기 위해 노력하

고 있습니다. 최근에는 새로운 유통망 개척, 제품경쟁력 강화로 선진업체와의 M/S격차를 지속적으로 줄이고 있고 B2B 시장 선점을 위한 Printing Solution 개발에도 힘쓰고 있습니다. 계속된 판가 하락으로 손익에 부정적인 영향을 주었던 보급형 제품군은 기술력 강화, 원가 경쟁력, 디자인 경쟁력 확보를 통해 판가 인상으로 수익을 극대화할 것이며 기업 고객 채널 개척을 통해 부가가치가 높은 중고속기 제품군의 매출성장을 이루고 연계 서비스 수익 창출을 위한 다양한 전략을 전개하고 있습니다.

- 통신 영업부문

(산업의 특성 등)

휴대폰은 가장 개인화된 전자기기의 하나로 2009년 전세계 약 33억명의 사용자들이 이용, 보급율이 50%에 도달할 전망이다.(출처 : Strategy Analytics) 휴대폰 산업은 1980년대 초 1세대 아날로그 방식으로 시작하여 2세대 디지털 방식을 거쳐, 현재 멀티미디어 데이터의 고속전송이 가능한 3세대 이동통신의 시대가 본격화 되고 있으며, 2010년에는 대용량 데이터의 초고속 전송이 가능한 4세대 이동통신기술이 탑재된 휴대폰이 선보이기 시작할 것으로 예상됩니다. 최근에는 모바일 컨버전스 시대의 도래에 따라, 휴대폰이 MP3, Camera, TV 및 PC 등 다양한 기기의 기능들을 흡수하여, 단순 통화의 영역을 뛰어 넘는 복합기기로 발전해 가면서 끊임없이 신규 수요를 창출해 내고 있습니다. 특히, Mobile Internet 시대를 맞이하여 3세대 이동통신의 확산과 휴대폰 기능의 PC 영역으로의 확장 추세에 따라, PC 수준의 성능과 기능을

갖춘 스마트폰이 주목을 받고 있습니다. 또한 휴대폰의 멀티미디어와 인터넷 기능 강화로 콘텐츠 및 소프트웨어의 중요성이 높아지고 있는 바, 주요 휴대폰 업체들이 각자 독자적인 콘텐츠 및 어플리케이션 사업을 진행중이거나 준비중입니다.

네트워크 사업은 이동통신, 홈 네트워크, 엔터프라이즈 네트워크 등 정보통신 부문에 걸친 토털 시스템 제공을 통해 언제, 어디서나 통신이 가능한 유비쿼터스 통신 환경을 구현하고 있습니다.

이동통신 사업은 통신사업자와의 장기적인 사업 관계와 대규모의 R&D 투자 필요하며, 기술 진화에 따른 제품 적기 개발 등 산업의 진입장벽이 높고, 시장참여자가 제한된 사업입니다. 또한 정부 정책 및 표준 등에 영향을 받습니다.

(국내외 시장여건 등)

2009년의 경우 2008년에 발생한 미국발 금융위기의 여파로 휴대폰 시장이 전년比 약 10%의 역성장을 보여 11억대 수준에 그쳤습니다. 특히, CIS를 포함한 서유럽 시장, 중남미, 중아 등 지역에서는 큰 폭의 시장 수요 감소가 있었습니다.

2010년 휴대폰 수요는 2009년의 최악의 상황을 지나 다소 회복되어 12억대 이상으로 성장할 것으로 전망하고 있습니다. 북미, 유럽 등 선진 시장은 HSDPA와 같은 3세대 휴대폰과 스마트폰, 터치스크린폰 등이 시장을 주도하며 성장할 것으로 예상됩니다.

신흥시장은 중남미, CIS 등 2009년 크게 역성장하였던 지역의 수요도 다소 회복되고 중국, 아주, 중아 등에서도 완만한 수요 성장이 예상됩니다.

모바일 와이맥스는 미국, 일본 등 통신 선진시장을 비롯하여 러시아, 중동·아프리카, 중남미 등 이머징 마켓으로 사업 영역이 확대되고 있습니다. 데이터 사용량의 증가에 따른 무선 데이터망에 대한 수요가 높아짐에 따라 본격적인 성장을 시작하면서 앞으로 2015년까지 연평균 25.8%의 높은 성장률을 기록할 것으로 전망 됩니다.(출처 :ABIResearch '09.1Q)

국내의 경우 스마트폰 보급 확대와 정부의 무선 데이터 시장 활성화 정책에 힘입어 통신 사업자들의 모바일 와이맥스 전국망 구축을 위한 투자가 예상됩니다. CDMA는 시장 포화 및 4세대 기술 진화 방안 부재로 점진적 축소가 예상되고, WCDMA 시장은 기존 HSDPA 보완 투자 등으로 성장은 지속하나, 유럽 지역 경기불안 등으로 성장률은 둔화될 것으로 예상됩니다.

<통신 영업부문 주요제품 시장점유율 추이>

제품	2009년	2008년	2007년	비고
휴대폰	50.8%	50.2%	50.0%	국내시장점유율(당사추정)
P C	42.0%	39.8%	38.4%	국내시장점유율(Gartner)

※ 시장점유율은 객관성제고를 위해 외부조사기관(Gartner)의 자료를 활용하였으며, 객관적인 자료 확인이 어려운 제품은 당사 추정치를 활용하였습니다.

(영업의 개황 등)

경기 침체로 시장 수요가 감소한 상황에도 불구하고 휴대폰 사업의 실적은 선전하였습니다. 연간 227백만대(Global기준) 이상 판매로 전년 대비 16% 이상 성장하는 등 판매량이 호조를 보이고 있습니다. 매출 또한 전년 대비 큰 폭으로 성장하였으며, 이익률 또한 두자리 수준을 달성하였습니다.(Global기준)

당사는 2009년의 성장기조를 2010년에도 유지해 나가기 위해 소비자 인사이트에 기반한 제품 차별화, 지속적인 사업자 협력 강화 그리고 당사의 브랜드 경쟁력을 지속적으로 높혀 나가겠습니다. 선진시장에서는 터치스크린폰, AMOLED폰 등에서 쌓은 당사의 리더십을 더욱 확고히 하겠습니다. 스마트폰도 다양한 OS 지원 및 시장 특성과 사업자와의 협력을 통해 고객 요구에 맞는 서비스/컨텐츠 제공, 차별화된 UX/외관 디자인 등으로 스마트폰 시장에 적극 대응해 나가겠습니다.

네트워크 시스템 사업중 이동통신 사업은 국내 주도로 개발한 모바일 와이맥스 사업을 중심으로 지속적인 성장세를 이어갈 계획입니다. 해외의 경우, 2008년 상용 서비스를 시작한 미국, 러시아, 2009년 7월 상용 서비스를 시작한 일본이 서비스 지역을 전국으로 확대하며, 당사 모바일 와이맥스 사업 규모도 지속적으로 늘어나고 있습니다. 또한 말레이시아, 대만, 사우디아라비아, 이란 등에서도 본격적인 상용 서비스 도입을 앞두고 있습니다. 국내에서도 주파수 복수 표준이 도입되고, 신규사업자의 시장 진입이 예상되어 모바일 와이맥스 시장이 더욱 활성화될 것으로 전망되며, 당사는 사업자와 긴밀히 협력하여 적극 대응할 계획입니다.

[DS부문]

- 반도체 영업부문

(산업의 특성 등)

반도체는 일반적으로 크게 정보를 저장하고 기억하는 메모리 반도체와 암산과 추론 등 논리적인 정보처리 기능을 하는 System LSI(비메모리 반도체)로 구분됩니다. 메모리 반도체는 크게 읽고(Read) 쓸 수 (Write)있는 램(RAM)제품과 읽기만 할 수 있는 롬

(ROM)제품으로 구분됩니다. 램(RAM)은 전원이 꺼지면 기억된 내용은 지워져 버리기 때문에 휘발성메모리(Volatile Memory)라고 하며 컴퓨터의 주기억장치, 응용프로그램의 일시적 로딩(loading), 데이터의 일시적 저장 등에 사용됩니다.

System LSI 제품은 응용처 등에 따라 종류가 다양하며 가장 규모가 큰 것이 PC 및 서버 등의 중앙처리장치인 CPU(Central Processing Unit)이고 가전,통신 및 네트워크,게임 등 다양한 분야에 적용되고 있습니다. 당사는 디지털TV, DVD기기, MP3 등의 Media用 제품과 카메라 専用 이미지 센서, 스마트폰用 Mobile CPU, 기타 주문형 반도체 등을 공급하고 있습니다.

반도체 시장은 전통적으로 세계 경제와 연동하면서 주기적으로 호황과 불황을 반복하는 경향을 보여 왔으며, 특히 메모리 공급업체의 선단공정 도입 및 투자 확대에 따른 공급 증가는 수급 불균형을 야기하였습니다. 그러나 최근에는 Non-PC, 모바일폰 및 기타 Digital Consumer 등 전반적인 응용 시장의 확대와 전자제품에서 차지하는 반도체 비중이 지속 증대되고 있어 예전과 같은 시장 수급의 변동성은 점차 줄어들 것으로 전망되고 있습니다.

(국내외 시장여건 등)

2009年 반도체 시장은 수요 측면에서 상반기의 세계 경기 회복 지연으로 수요 회복이 미미했으나 하반기로 들어서며 세계 각국의 내수 부양에 따른 글로벌 경기 회복으로 수요 증가세가 가시화되었으며 공급 측면에서는 독일 키몬다의 파산 및 경쟁사의 가동율 회복지연으로 업계 공급이 제한적으로 이루어져 판가가 상승한 한 해였습니다.

2010年은 경쟁사의 가동율 증가 및 공정 전환에 따른 공급 증가가 전망되나, PC 및 휴대전화 수요 강세가 지속되어 판가는 안정화될 것으로 예상됩니다.

DRAM의 경우 Note-PC 업체의 DDR3 채용 증가 및 Server向 수요 확대로 출하량이 증가할 것으로 전망되고, NAND는 스마트폰의 급성장에 따른 고용량 채용 증가 및 Tablet PC 등 신규 Application 출시로 수요가 증가할 것으로 예상됩니다. 그러나, 시황 호전에 따른 경쟁업체들의 투자 확대 전망으로 수급 악화 및 경쟁 심화에 대한 우려는 상존합니다.

<반도체 영업부문 주요제품 시장점유율 추이>

제 품	2009년	2008년	2007년	비 고
DRAM	34.0%	30.1%	27.8%	세계시장 점유율(당사추정)

(영업의 개황 등)

당사는 메모리 DRAM 공정에서는 50나노級 공정 中心에서 40나노級 以下, NAND FLASH 공정에서는 40나노級 공정 비중을 축소하고 30나노級 以下 공정으로 전환을 가속화하고 있습니다. 또한 제품에서는 DDR2에서 DDR3로의 전환을 가속화하고 있으며 Brand Card, SSD(Solid State Disk) 등과 같은 차세대 성장동력에도 총력을 기울이고 있습니다.

DRAM에서 Server 및 Note PC向 DDR3 위주의 Premium 시장 공략에 집중하고, NAND에서는 Embedded向 고용량 제품 판매를 강화하고 있습니다. 향후 공정 전환 가속화를 기반으로 원가경쟁력을 제고하여 시장지배력을 지속 확대시켜 나갈 것입니다.

System LSI 사업도 전체적인 시황 개선은 어려울 것으로 예상되지만, 일류화 제품 개발 및 원가 경쟁력 확보로 수익성을 향상할 것입니다. 차세대 주력제품인 Image Sensor의 지속적인 성장과 함께 최첨단 공정기술(65/45나노)을 이용한 Foundry 시장공략에 가속도를 붙이고 있습니다.

- LCD 영업부문

(산업의 특성 등)

TFT-LCD(Thin film Transistor Liquid Crystal Display)는 액정을 이용한 화면표시 장치로서, 전기 소비량이 적고 가볍고 얇으면서도 높은 해상도를 구현할 수 있어, 휴대성이 강조되는 휴대폰, MP3와 같은 제품에서부터 높은 해상도와 밝기를 요구하는 대형 TV까지 응용처가 매우 다양합니다. 단점으로 지적되어 왔던 시야각 및 잔상 문제도 혁신적으로 개선되었고, 우수한 제품 특성과 탁월한 원가경쟁력에 힘입어 다른 경쟁 Device를 제치고 평판 디스플레이 산업을 석권하였습니다.

대형 TFT-LCD산업은 노트북을 시작으로 모니터, TV 순서로 시장이 급속히 성장하여 왔으나, 모니터용에서 CRT를 거의 100% 대체하였고 선진 시장의 LCD-TV 보급률도 높아짐에 따라 성장률의 둔화가 예상되고 있으나, 중국을 중심으로 신흥시장의 TV 시장을 중심으로 수요가 급속히 확대되고 있습니다.

대형 TFT-LCD 시장은 주기적인 수요와 공급의 불일치로 수급 변동 사이클(Crystal Cycle)이 발생하여 호황과 불황이 반복되는 모습을 보여 왔습니다. 상반기보다는 하반기에 수요가 집중되는 계절적 경기사이클(Seasonality)도 TFT-LCD 산업의 과거 중요한 특징이라 할 수 있겠으나, 최근에는 중국 시장의 폭발적 성장으로 상반기 비수기, 하반기 성수기의 패턴이 많이 희석되어 가는 양상입니다.

(국내외 시장여건 등)

2009년 세계경제 충격에 따른 수요위축으로, 1분기에 패널업체의 가동률이 크게 떨어지고 수익성이 급격히 악화되었으나, 하반기에는 경기 회복세와 더불어 중국을 중심으로 한 신흥시장의 TV 수요 강세 및 관련 부품 부족으로 인한 패널업체의 가동을 회복 지연 등 공급 부족이 전개되며 수익성이 증가하였습니다. 2010년은 경기 침체로 위축되었던 IT관련 기업수요가 되살아 나고 일반 수요도 확대가 예상되며, 동계 올림픽과 월드컵 특수가 맞물려 LED TV 및 3D TV도 본격적으로 성장할 것으로 전망되어 짐에 따라, 2009년 하반기부터의 호황이 지속될 것으로 보이나, 2010년 하반기에는 패널업체의 공급 능력확대에 따른 시황 변동요인이 있을 것으로 예상됩니다.

<LCD 영업부문 주요제품 시장점유율 추이>

제 품	2009년	2008년	2007년	비 고
TFT-LCD	24.5%	21.9%	20.0%	세계시장 점유율(DisplaySearch)

※ 시장점유율은 객관성제고를 위해 외부조사기관(DisplaySearch)의 자료를 활용하였으며, 객관적인 자료 확인이 어려운 제품은 당사 추정치를 활용하였습니다.

(영업의 개황 등)

2009년 TFT-LCD 시장에서는 상위 업체와 하위 업체간의 경쟁력 격차가 확대되어 상위 업체는 조기에 흑자 전환 및 수익성을 회복한 반면 하위 업체는 큰 폭의 적자를 기록하고 수익성 회복도 지연되는 양상을 보이고 있습니다. 향후에도 시장 성장 정체가 예상되는 만큼 이런 업체간 양극화 현상은 더욱 심하여 질 것으로 예상됩니다. 당사는 2009년 상반기의 불황을 겪으면서 안정적인 SCM, 거래선 구조 및 원가경쟁력의 우위를 바탕으로 상대적으로 안정된 가동률 및 수익력을 시현하여 대만업체와의 격차를 더욱 크게 확대할 수 있었습니다.

당사는 이러한 시장 변화 추세에 부응하여, 대형 TV 패널 시장을 주도하며 지속적인 성장과 함께 고부가 제품(LED, 3D) 비중 확대를 통해 시장 지배력을 더욱 공고히 하도록 하겠으며, 내부 효율 극대화를 통해 TV시장에서의 경쟁력을 강화하는 한편, 중국 현지 세트업체와의 협력을 지속 확대하여 빠르게 성장하는 중국 LCD 시장의 주도권을 강화하도록 하겠습니다. 당사는 수요자 중심의 Global SCM 구축 및 제조 경쟁력의 우위에 바탕을 둔 원가경쟁력을 지속 강화하여, 절대 경쟁력을 확보할 수 있도록 체질 개선에 노력을 할 예정이며, 이를 바탕으로 시장의 다양한 요구에 대응하는 고객중심의 마케팅 전략을 통하여 시장을 주도해 나갈 계획입니다.

나. 사업부문별 요약 재무현황

[단위 : 백만원]

부문	영업부문	구 분	제41기		제40기		제39기	
			금액	비중	금액	비중	금액	비중
DMC 부문	디지털 미디어	외부매출액	13,209,982	14.7%	9,868,005	13.5%	8,212,788	13.0%
		내부매출액	6,048	0.2%	23,431	0.9%	20,425	0.8%
		매출액 계	13,216,030	14.3%	9,891,436	13.1%	8,233,214	12.5%
		영업이익	△10,155	-	△388,624	-	△405,479	-
		총자산	14,570,240	16.9%	10,875,125	15.0%	8,958,692	13.7%
		감가상각비	135,694	1.8%	89,092	1.2%	85,574	1.2%
	통신	외부매출액	34,295,962	38.2%	26,717,706	36.6%	21,061,589	33.3%
		내부매출액	21,751	0.8%	31,099	1.2%	28,587	1.1%
		매출액 계	34,317,713	37.0%	26,748,805	35.4%	21,090,176	32.0%
		영업이익	2,978,186	-	2,370,699	-	2,158,871	-
		총자산	20,699,462	24.1%	15,574,719	21.5%	11,602,012	17.8%
		감가상각비	194,865	2.6%	250,302	3.3%	258,884	3.7%
	계	외부매출액	47,902,197	53.4%	37,037,701	50.8%	29,702,208	47.0%
		내부매출액	27,904	1.0%	56,373	2.1%	49,012	1.8%
		매출액 계	47,930,101	51.7%	37,094,074	49.0%	29,751,220	45.2%
		영업이익	2,967,374	-	1,967,440	-	1,760,204	-
		총자산	38,542,897	44.8%	28,443,632	39.2%	22,299,793	34.2%
		감가상각비	358,939	4.7%	380,039	5.0%	385,159	5.5%
DS 부문	반도체	외부매출액	21,786,154	24.3%	17,663,340	24.2%	18,663,154	29.5%
		내부매출액	2,142,879	74.6%	1,575,438	58.8%	1,513,931	57.0%
		매출액 계	23,929,033	25.8%	19,238,778	25.4%	20,177,085	30.6%
		영업이익	2,147,123	-	132,634	-	2,209,295	-
		총자산	32,081,295	37.3%	28,541,549	39.4%	28,017,598	43.0%
		감가상각비	5,504,748	72.4%	5,455,240	71.6%	4,951,867	70.2%

	LCD	외부매출액	20,036,182	22.3%	18,067,757	24.8%	14,660,439	23.2%
		내부매출액	670,092	23.3%	987,865	36.9%	973,782	36.7%
		매출액 계	20,706,274	22.4%	19,055,622	25.2%	15,634,220	23.7%
		영업이익	1,232,892	-	2,041,499	-	1,952,787	-
		총자산	11,558,403	13.4%	13,166,927	18.2%	10,811,782	16.6%
		감가상각비	1,607,067	21.2%	1,660,254	21.8%	1,601,150	22.7%
	계	외부매출액	41,869,506	46.6%	35,871,896	49.2%	33,399,045	52.9%
		내부매출액	2,843,056	99.0%	2,623,590	97.9%	2,605,696	98.2%
		매출액 계	44,712,561	48.3%	38,495,485	50.9%	36,004,741	54.7%
		영업이익	3,377,711	-	2,185,372	-	4,171,831	-
		총자산	43,765,060	50.9%	41,836,443	57.7%	38,964,902	59.7%
		감가상각비	7,122,375	93.7%	7,125,248	93.5%	6,563,389	93.0%

※ 사업부문구분은 제41기 기준으로 40기 및 39기를 재작성하였습니다.

[△는 부(-)의 수치임]

2009년 당사매출은 외부매출액기준 89조 7,728억이며, 디지털미디어 영업부문이 13조 2,100억(14.7%), 통신 영업부문이 34조 2,960억(38.2%) 등 DMC부문이 약 53.4% 수준이며, 반도체 영업부문이 21조 7,862억(24.3%), LCD 영업부문이 20조 362억(22.3%) 등 DS부문이 약 46.6% 수준입니다.

영업이익은 HHP등의 판매호조에 따라 통신 영업부문이 2조 9,782억 등 DMC부문이 2조 9,674억 이익을 달성하였고, DS부문도 메모리 및 LCD의 판매가격 상승 및 물량증가 등의 영향으로 3조 3,777억 이익을 달성하였습니다.

■ 공통 판매비와 관리비 및 자산의 합리적 배부기준 적용

- 1) 공통 판매비와 관리비의 경우 각 제품/모델별 귀속이 확실한 직접비용(위임성 경비)은 각 제품/모델부문에 직접 귀속시키고 귀속여부가 불분명한 공통경비는 각 COST DRIVE(매출액비, 수량비, 인원수비 등)에 의거 적절히 배부하고 있습니다.
- 2) 공통자산의 경우 직접귀속이 가능한 자산(재고자산, 고정자산, 투자자산등)은 해당부서에 직접 귀속되나, 전사 공통관리가 필요한 자산 및 자산귀속이 불분명한 자산은 배부기준(매출액비, 인원수비 등)에 의거 각 부문에 배부하고 있습니다.

다. 신규사업에 관한 내용

당사는 미래 신성장 동력으로 태양전지 셀/모듈 제조 및 판매 사업을 검토하고 있습니다. 태양광 발전은 2050년 이내에 전체 전력 발전량의 25%를 담당하는 주요 에너지원으로 거대시장을 형성할 것으로 전망되고 있습니다. (출처: Credit Suisse, 2008) 탄소배출권, Smart

Grid 등 미래형 산업으로 연관 다각화가 가능하며 태양광 에너지 관련 기술 보유時, 친환경/에너지/고효율의 미래사회 대응이 유리하고 경제적 파급효과가 매우 큽니다. 태양전지 모듈 시장은 2013년까지 年평균 14% 성장을 지속하며 2013년 183억불, 2020년 453억불 규모의 대형시장을 형성할 전망입니다.(출처 : Greentech Media, 2009)

당사는 현재 셀/모듈 제조 및 판매 사업의 사업/기술 리더십을 확보하기 위하여 사업계획을 수립 중에 있으며, 1차로 100MW級 결정계 태양전지 셀 제조라인 구축 및 판매를 검토하고 있습니다.

2. 주요 제품, 서비스 등

가. 주요 제품 매출

당사는 TV, 프린터, 냉장고, 에어컨, 세탁기, 휴대전화, 컴퓨터 등 완제품과 반도체 부품 및 LCD panel 등을 생산, 판매하고 있습니다. 당사 2009년 각 제품별 매출액 및 총 매출액에서 차지하는 비율은 다음과 같습니다.

(단위 : 억원)

부문	영업부문	주요 제품	매출액	비율
DMC부문	디지털미디어	CTV, 모니터, 프린터, 에어컨, 냉장고, 세탁기 등	132,100	14.7%
	통신	휴대폰, 네트워크 시스템, 컴퓨터 등	342,960	38.2%
	기타	-	3,962	0.4%
	부문계		479,022	53.4%
DS부문	반도체	Memory, System LSI, HDD 등	217,862	24.3%
	LCD	TFT-LCD	200,362	22.3%
	기타	-	471	0.1%
	부문계		418,695	46.6%
기타		-	11	0.0%
계			897,728	100.0%

※ 상기 매출액은 외부매출액 기준입니다.

제41기 매출은 DMC 부문이 47조 9,022억으로 전체 외부매출액의 53.4%, DS부문이 41조 8,695억으로 46.6%를 구성하고 있습니다. 영업부문기준으로는 통신영업부문이 전체 매출액의 38.2%로 4개 영업부문중 매출비중이 가장 높습니다.

☞ 세부 제품별 매출은 5. 매출 항목을 참조하십시오.

나. 주요 제품 등의 가격 변동 현황

(단위 : 천원,\$)

품 목	제41기 (‘09.1.1~12.31)	제40기 (‘08.1.1~12.31)	제39기 (‘07.1.1~12.31)

HHP	내수(천원)	396	309	304
	수출(\$)	112	135	158
메모리	내수(천원)	0.2	0.4	0.9
	수출(\$)	0.3	0.3	1.0
TFT-LCD	내수(\$)	115.7	157.0	143.3
	수출(\$)	119.5	164.1	161.9

* 주요 제품은 사업부문의 수익성에 중요한 영향을 미치는 제품 기준입니다.

HHP는 내수의 경우 폴더치폰 등 고가제품의 판매호조로 평균판가가 상승하였으나, 수출의 경우는 중저가폰 판매비중 증가영향으로 평균판가가 2008년 연간 평균판가 대비 17.0% 하락하였습니다.

메모리는 Global 경기 침체에 따른 지속적인 수요약세로 2007년이후 지속적인 판가하락 추세를 보이고 있습니다. 하지만, 최근 세계 각국의 경기부양책에 따른 수요회복으로 인해 판가가 상승세를 보이고 있습니다.

LCD 패널 또한 2008년 하반기부터 수요부진 및 공급과잉 영향으로 판가가 지속적으로 하락하였으나, 최근 수요회복으로 인해 판가가 상승세를 보이고 있습니다.

3. 주요 원재료

(단위 : 억원)

부문	매입유형	품 목	구체적용도	매입액	비율	비고(매입처)
DMC부문	원재료	중소형 LCD	Display	25,225	8.5%	SMD,BYD 등
	원재료	Base Band Chip	CPU	23,766	8.0%	Qualcomm,NXP 등
	원재료	Memory	단말기 S/W 구동	15,146	5.1%	반도체,도시바 등
	원재료	사출	단말기 외관	14,074	4.8%	신양,피엔텔 등
	원재료	Camera	정지,동영상 촬영	12,777	4.3%	테크윈,삼성전기
	원재료	LCD PANEL	화상신호기	9,679	3.3%	사내조달 등
	원재료	Battery	단말기 전원공급	8,098	2.7%	SDI,이랜텍 등
	원재료	기 타	-	105,489	35.7%	
	상 품	N/P SET	N/P 완제품	26,123	8.8%	SESC
	상 품	냉장고	냉장 & 냉동	16,489	5.6%	삼성광주전자(주),SSEC
	상 품	세탁기	세탁 & 건조	10,277	3.5%	삼성광주전자(주),SSEC

	상 품	에어컨	냉방 & 제습	10,039	3.4%	삼성광주전자㈜, SSEC
	상 품	모니터외	모니터 및 악세서리	8,928	3.0%	사내조달 등
	상 품	기타	-	9,485	3.2%	
	부문계			295,595	100.0%	
DS부문	원재료	POL	Panel 재료	16,111	6.3%	동우화인켄 외
	원재료	Wafer	반도체원판	8,400	3.3%	SUMCO, 실트론
	원재료	DRIVER/IC	구동회로	8,211	3.2%	매그나칩반도체 외
	원재료	Chemical	원판가공용	5,100	2.0%	동우화인켄외
	원재료	기타	-	149,505	58.3%	
	상 품	Panel	Panel	53,693	20.9%	SLCD
	상 품	기타	-	15,503	6.0%	
	부문계			256,523	100.0%	
총계				552,118		

당사의 주요 원재료는 DMC부문의 경우 LCD Panel과 Base Band Chip, Memory 등 이며, DS부문의 경우 Wafer, DRIVER/IC, POL 등이 있습니다. 이중 LCD Panel은 사내(LCD영업 부문) 및 계열회사(SMD) 등으로부터 조달받고 있고, 휴대폰에 쓰이는 Base Band Chip은 Qualcomm과 NXP등으로부터 공급받고 있습니다.

반도체 Chip 생산에 필요한 원재료인 Wafer를 SUMCO 및 실트론 등에서 공급받고 있으며, LCD PANEL은 S-LCD로부터 완성된 PANEL을 공급받는 한편, 삼성코닝정밀유리, 머크, 매그나칩반도체, 동우화인켄, 제일모직, 삼성전기 등으로부터 GLASS, 액정, DRIVE IC, POL 등을 공급받아 LCD PANEL을 제조하고 있습니다.

- 주요 원재료 가격 변동 추이

(단위 : 천원,\$)

구 분	품 목	국 수	제41기 ('09.1.1~12.31)	제40기 ('08.1.1~12.31)	제39기 ('07.1.1~12.31)
DMC부문	PDP 42"	국내(천원)	291	319	358
	LCD 40"	국/수(천원)	507	489	545
	LCD 46"	국/수(천원)	944	724	723
	MCP(MEMORY)	국/수(천원)	5.2	4.1	5.9
	PCB	국내(천원)	2.2	2.5	1.9
DS부문	Wafer	국/수(\$)	129.0	192.8	201.4
	HSA	수입(\$)	14.0	16.0	17.5

	DISK	국/수(\$)	4.7	5.7	6.0
	DRIVER/IC	국/수(천원)	0.8	0.9	0.9
	POL	국/수(천원)	7.0	4.2	2.5

DMC부문의 LCD Panel은 LFD(Large Format Display) 및 LED TV 생산 확대에 의해 단가가 Panel 구입이 증가하면서 2009년 구입 단가가 전년 연간평균가격 대비 상승하였습니다. DS부문의 Wafer는 반도체 경기악화에 따른 수요감소로 단가도 전년 평균구입가격 대비 33.1% 하락하였습니다. POL 단가는 전년대비 66.7% 상승했습니다. POL 단가 상승의 주요 원인은 LCD영업부에서 TV 비중이 높아져서 제품의 평균 Size가 커졌기 때문입니다. (POLARIZER는 편광판으로 제품 크기에 따라 Size가 결정됨)

4. 생산 및 설비

가. 생산능력, 생산실적, 가동률 (생산능력)

(단위 : 천대,천개,식)

부문	품 목	사업소	제41기 ('09.1.1~12.31)	제40기 ('08.1.1~12.31)	제39기 ('07.1.1~12.31)
			수량	수량	수량
DMC부문	CTV	수원	1,026	1,114	1,324
	모니터		194	129	64
	프린터	구미	329	1,258	1,214
	HHP		53,483	80,800	81,000
	시스템		52,890	23,760	15,840
DS부문	메모리	기흥/화성	37,425,000	30,639,000	14,009,000
	시스템LSI	기흥	3,963,000	4,786,000	4,182,000
	HDD	구미	51,646	44,320	49,148
	TFT-LCD	천안/탕정	149,063	223,247	216,044

DMC부문의 주요 품목별 생산능력은 평균LINE수×시간당 평균생산실적×일평균가동시간×가동일수로 산출하였으며, DS부문의 메모리 및 시스템 LSI의 생산능력은 생산실적(패키지 OUT기준)을 가동율로 나눠서 생산능력을 산출하고 있고, LCD의 경우 투입되는 Glass를 Panel기준으로 환산하여 산출하고 있습니다.

(생산실적)

(단위 : 천대,천개,식)

부문	품 목	사업소	제41기 (‘09.1.1~12.31)	제40기 (‘08.1.1~12.31)	제39기 (‘07.1.1~12.31)
			수량	수량	수량
DMC부문	CTV	수원	1,100	1,047	1,075
	모니터		182	155	72
	프린터	구미	319	1,216	1,191
	HHP		54,086	68,258	83,763
	시스템		36,825	14,474	14,819
DS부문	메모리	기흥/화성	37,425,000	30,639,000	14,009,000
	시스템LSI	기흥	3,963,000	4,786,000	4,182,000
	HDD	구미	51,646	44,320	48,950
	TFT-LCD	천안/탕정	129,967	183,258	184,365

당기 DMC부문의 CTV 생산실적은 1,100천대이고, HHP 생산실적은 54,086천대입니다.
 DMC부문의 제품들은 해외생산 비중이 커서 국내생산 규모는 크지 않습니다.
 DS부문의 메모리 생산실적은 37,425백만개, TFT-LCD 생산실적은 129,967천개입니다.

(가동률)

(단위 : 시간)

부문	영업부문	당기 가동가능 시간	당기 실제 가동시간	평균가동률
DMC부문	디지털	48,290	48,490	100.4%
	통신	715,182	781,796	109.3%
	계	763,472	830,286	108.8%
DS부문	반도체	131,400	131,232	99.9%
	LCD	35,040	35,040	100.0%
	계	166,440	166,272	99.9%
전사계		929,912	996,558	107.2%

DMC부문의 가동률은 가동가능시간(라인 × 교대 × 평균근무일수 × 시간)과 실제가동시간(라인 × 교대 × 일수(실제근무일) × 시간)을 계산하여 산출하고 있습니다. DMC부문의 경우는 생산물량 증가로 인해 실제근무 일수가 증가하여 평균가동률이 높습니다.
 DS부문은 24시간 3교대 작업을 실시하고 있으며, 휴일을 포함하여 당기누계 가동일은 총 365일입니다. 365일×생산라인수×24H으로 실제 가동시간을 산출하여 가동률을 계산 하였습니다.

나. 생산설비 및 투자현황 등

(1) 생산설비 현황

당사는 서울 서초구에 위치한 서초사옥을 비롯하여 수원, 구미, 기흥, 온양, 탕정 등 9개 사업장에서 주요 제품에 대한 제조, 개발, 마케팅, 영업 등의 사업활동을 수행하고 있습니다.

[사업장 현황]

사업장	소재지
서초사옥	서울시 서초구 서초2동 1320-10번지 삼성전자빌딩
수원사업장	경기도 수원시 영통구 매탄3동 416번지
구미1사업장	경상북도 구미시 공단동 259번지
구미2사업장	경상북도 구미시 임수동 94-1번지
기흥사업장	경기도 용인시 기흥구 농서동 산24번지
온양사업장	충청남도 아산시 배방면 북수리 723번지
천안사업장	충청남도 천안시 성성동 510번지
탕정사업장	충청남도 아산시 탕정면 명암리 200번지
화성사업장	경기도 화성시 반월동 산16번지

당사의 주요 생산설비는 토지, 건물 및 구축물, 기계장치, 건설중인자산 등이 있으며, 당기말 현재 장부가액은 28조 5,024억으로 전기말 대비 2조 7,474억 감소하였습니다. 신규취득은 5조 2,368억인 반면 기계장치 등의 감가상각비로 당기 7조 4,390억이 상각되었습니다.

[단위 : 백만원]

구 분	토 지	건물및구축물	기계장치	건설중인자산/ 미착기계	기타	계
기초	2,921,337	6,791,768	17,725,669	3,156,361	654,688	31,249,823
취득 및 자본적지출	10,724	14,272	178,433	4,995,305	38,080	5,236,814
본계정대체로 인한 증감	99,731	1,246,231	3,643,523	(5,070,474)	80,989	-
처분 및 폐기	(6,497)	(16,371)	(245,633)	(127,528)	(44,767)	(440,796)
감가상각비	-	(523,091)	(6,697,478)	-	(218,389)	(7,438,958)
기타	-	(1,725)	(3,546)	(98,081)	(1,107)	(104,459)

기말	3,025,295	7,511,084	14,600,968	2,855,583	509,494	28,502,424
취득원가	3,025,295	10,480,472	56,273,140	2,855,583	1,751,038	74,385,528
상각누계액	-	(2,969,388)	(41,672,172)	-	(1,241,544)	(45,883,104)

- * 당기말 현재 토지의 면적은 8,965천㎡ 이고, 공시지가는 45,976억입니다.
- * 당사의 건물 시가 표준액은 27,682억원으로 2009.6.1일 기준입니다.
- * 토지와 건물 이외의 자산들은 객관적인 시가 판단이 어려워 기제를 생략합니다.

(2) 시설투자현황

당사는 2009년 5조 2,368억을 미래대비 시설투자에 사용하였으며, 각 부문별 투자금액은 DMC부문 2,146억, DS부문 4조 8,987억, 기타 1,235억으로 DS부문의 시설투자금액이 전체 시설투자금액의 94%를 차지하고 있으며, 대부분 반도체와 LCD사업의 라인 성능 개선 등에 투자되었습니다.

2010년 투자액은 연결기준으로 메모리에 5.5조원 이상, LCD에 3조원대 수준의 시설투자를 검토하고 있습니다. 2010년 투자액은 향후 여건에 따라 변경될 수 있습니다

[부문별 시설투자금액]

[단위 : 억원]

부문	영업 부문	구분	투자기간	대상 자산	투자 효과	41기 투자액	비고
DMC	디지털 미디어	신/증설 보완 등	'09.1~'09.12	건물 /설비	CAPA 증설	1,038	
	통신	신/증설 보완 등	'09.1~'09.12	건물 /설비	CAPA 증설	1,036	
	계						2,146
DS	반도체	신/증설 보완 등	'09.1~'09.12	건물 /설비	CAPA 증설	41,601	
	LCD	신/증설 보완 등	'09.1~'09.12	건물 /설비	CAPA 증설	7,328	
	계						48,987
기타	기타		'09.1~'09.12	건물등		1,235	
합 계						52,368	

5. 매출

가. 매출실적

당기 매출은 89조 7,728억으로 전년대비 23.1% 증가하였습니다. 수출이 25.9% 증가하였고, 국내 매출 또한 전년대비 10.5% 증가하였습니다. 부문별로 보면 DMC부문은 휴대폰 및 TV판매증가 등으로 29.3% 증가하였고, DS부문은 물량증가 및 수요회복에 따른 판가상승 등으로 전년대비 16.7% 증가하였습니다.

(단위 : 억원)

사업부문	영업부문	매출유형	품 목		제41기 (‘09.1.1~12.31)	제40기 (‘08.1.1~12.31)	제39기 (‘07.1.1~12.31)	
DMC부문	디지털 미디어	상 품 제 품 용 역 기타매출	CTV,모니터, 에어컨, 세탁기, 냉장고 등	수 출	88,015	58,013	44,278	
				내 수	44,085	40,667	37,850	
				합 계	132,100	98,680	82,128	
	통신	상 품 제 품 용 역 기타매출	HHP, 시스템, 컴퓨터, MP3P 등	수 출	276,288	209,207	158,811	
				내 수	66,672	57,970	51,805	
				합 계	342,960	267,177	210,616	
	부문 계				수 출	364,303	267,219	203,090
					내 수	114,719	103,158	93,933
					합 계	479,022	370,377	297,023
	DS부문	반도체	상 품 제 품 용 역 기타매출	MEMORY, SYS-LSI HDD 등	수 출	209,727	166,560	175,995
내 수					8,135	10,073	10,637	
합 계					217,862	176,633	186,632	
LCD		상 품 제 품 용 역 기타매출	TFT-LCD	수 출	173,939	159,145	130,368	
				내 수	26,423	21,533	16,236	
				합 계	200,362	180,678	146,604	
부문 계				수 출	383,687	326,359	306,710	
				내 수	35,008	32,360	27,280	
				합 계	418,695	358,719	333,990	
기 타		기 타	기타매출	-	수 출	-	384	619
	내 수				11	50	128	
	합 계				11	434	747	

합 계	수 출	747,989	593,963	510,419
	내 수	149,739	135,567	121,341
	합 계	897,728	729,530	631,760

※ 외부매출액 기준입니다.

- 주요제품별 매출실적

(단위 :억원)

구 분		제41기 (‘09.1.1~12.31)	제40기 (‘08.1.1~12.31)	제39기 (‘07.1.1~12.31)
영상기기	수 출	35,692	26,354	19,824
	내 수	16,262	14,890	14,620
	합 계	51,954	41,244	34,444
생활가전	수 출	38,416	20,574	15,337
	내 수	22,463	21,370	19,873
	합 계	60,879	41,944	35,210
무선	수 출	239,818	199,479	152,115
	내 수	46,485	37,484	32,604
	합 계	286,303	236,963	184,719
MEMORY	수 출	133,093	109,854	125,616
	내 수	4,563	5,994	6,426
	합 계	137,656	115,848	132,042
LSI	수 출	35,786	31,534	25,866
	내 수	2,225	2,666	2,638
	합 계	38,011	34,200	28,504
LCD	수 출	173,939	159,145	130,369
	내 수	26,423	21,533	16,236
	합 계	200,362	180,678	146,605

※ 순매출액 기준입니다.

나. 판매경로

■ 국 내

- 생산자(공장) --> 대리점 --> 소비자
- 생산자(공장) --> 유통업체(양판점, 할인점, 백화점, 홈쇼핑, 인터넷)--> 소비자
- 생산자(공장) --> 통신사업자(SKT, KT, LGT)--> 소비자
- 생산자(공장) --> 소비자

1) 물류흐름

- 생산(회사 물류센터) --> 대리점, 유통업체, 통신사업자 ----- > 소비자
- 생산(회사 물류센터) -----> 소비자

2) 유통구조

- 제조자 --> 대리점 -----> 소비자
- 제조자 --> 대리점 --> 농협, 구판장, 계열점 -----> 소비자
- 제조자 --> 유통업체 (양판점, 할인점, 백화점, 홈쇼핑, 인터넷) --> 소비자
- 제조자 --> 통신사업자 -----> 소비자
- 제조자 -----> 실수요자 (일반기업체 등)
- 제조자 -----> 소비자

3) 판매경로별 매출액 비중

경로	대리점	혼매점	무점포 (홈쇼핑, 인터넷등)	특직판
비중	33%	15%	3%	49%

■ 해 외

- 해외 BUYER 수주
- 해외법인의 수주

다. 판매방법 및 조건

■ 국 내

구 분	판매경로	대금회수조건	부대비용 비용분담
전속	대리점	- 약정여신수금(현금,30일여신) (담보 100%내 여신적용)	- 사안별 상호 협의하에 일부 분담
유통업 체	양판점,할인점, 백화점,홈쇼핑, 인터넷	개별계약조건	- 사안별 상호 협의하에 일부 분담
특직판	일반기업체등	개별계약조건	없 음

■ 해 외

- 해외법인을 통한 판매 및 DIRECT 수출

라. 판매전략

- 시장지배력 강화
- 수주영업 활성화
- 유통경쟁력 확대
- 영업역량 강화

마. 주요 매출처

당사의 매출은 70%이상이 해외법인을 통해 판매되고 있습니다. 제41기 주요 매출처는 STA(Samsung Telecommunications America, L.P.), SSI(Samsung Semiconductor, Inc.), SET(Samsung Electronics Taiwan Co., Ltd.), SSEG(Samsung Semiconductor Europe GmbH) 등의 해외법인으로써 미국 통신 판매 법인인 STA법인향 매출은 당기 매출의 9.2%를 차지하고 주요 판매 제품은 휴대전화 및 시스템입니다. 미국 반도체판매법인인 SSI법인향 매출은 전체 매출의 9.6%를 차지하며 반도체 및 LCD제품을 판매했습니다. 대만 판매법인인 SET법인향 매출은 전체 매출의 7.0%를 차지하며 반도체 및 LCD제품 등을 판매했습니다. 유럽 반도체 판매법인인 SSEG법인향 매출은 전체 매출의 6.5% 비중을 차지하고 있습니다.

6. 수주상황

2009년말 현재 주문생산에 의한 장기공급계약 수주현황은 없습니다.

7. 시장위험과 위험관리

가. 주요 시장위험 내용

당사는 외화수지상 수출이 수입보다 많아 원화가 강세를 시현할 경우 원화 현금흐름(Cash Flow)상 부정적인 영향이 있을 수 있습니다. 이에 당사는 외화 수입·지출매칭(Matching)을 통해 환위험 리스크 발생 규모를 축소하는데 주력하며, 파생상품을 활용한 환 헷지는 하지 않는 것을 원칙으로 하고 있습니다.

나. 위험관리 방식 및 조직

당사는 경영지원팀 내에 외환관리 부서를 두고 있으며, 환율 및 환 리스크 변동, 환차손익 현황 및 영향을 분석하여 관리하고 있습니다.

8. 파생상품거래 현황

2009년말 현재 당사가 체결 중인 파생상품 거래는 없습니다.

9. 경영상의 주요계약 등

거래선	항 목	내 용
Interdigital (IDC)	계약 유형	특허 라이선스 계약
	체결시기 및 기간	2009.01.14, 2G : 영구 / 3G : ~2012년까지
	목적 및 내용	IDC가 보유한 무선 2G 및 3G 이동통신 관련 특허
	대금수수 방법	로열티 \$400M
	기타 주요내용	계약체결일자는 미국 현지시각 기준임
Intertrust	계약 유형	특허 라이선스 계약
	체결시기 및 기간	2009.3.18, 계약 특허 만료일까지
	목적 및 내용	DRM 기술 관련 Intertrust 社 보유 특허 사용
	대금수수 방법	정액 지급 (2010년 까지 3회에 걸쳐 분할 지급)
	적용 제품	BD-Live Player, IPTV
Chunghwa Picture Tubes, Ltd. (CPT)	계약 유형	특허 크로스 라이선스
	체결시기 및 기간	2009.01.22 5년간
	목적 및 내용	양사 보유 LCD 관련 특허 상호 크로스 라이선스
	대금수수 방법	-
	기타 주요내용	-

SanDisk	계약 유형	특허 크로스 라이선스
	체결시기 및 기간	2009.05.27 7년간(2009.8월~2016.8월)
	목적 및 내용	NAND Flash Memory 관련 특허기술 크로스 라이선스 계약
	대금수수 방법	-
	기타 주요내용	중전계약('02.8월~'09.8월) 만료에 따른 계약 갱신
Toshiba	계약 유형	특허 크로스 라이선스
	체결시기 및 기간	2009.07.02
	목적 및 내용	반도체 전제품 보유 특허에 대한 크로스 라이선스 계약
	대금수수 방법	-
	기타 주요내용	-
CalTech	계약 유형	One-Way 라이선스
	체결시기 및 기간	2009.07.20
	목적 및 내용	Active Pixel Sensor 및 Controller를 One Chip化한 특허
	대금수수 방법	-
	기타 주요내용	-
Philips	계약 유형	기술 특허 매입계약
	체결시기 및 기간	2009.08.04
	목적 및 내용	120Hz TV 제품용 DCC 5.0 기술 특허 매입계약
	대금수수 방법	-
	기타 주요내용	-
QUALCOMM	계약 유형	특허 크로스 라이선스 계약
	체결시기 및 기간	2009.11.04, 기간 : 15년
	목적 및 내용	양사 보유 이동 통신관련 특허 크로스 라이선스 계약
	대금수수 방법	선급금 13억불 및 경상로열티 별도 지급
	기타 주요내용	-

당사는 2009년 1월 14일 미국의 Interdigital과 무선 2G 및 3G 이동통신 관련 특허 라이선스 계약을 체결하였습니다. 2G관련 특허는 영구이며 3G관련 특허는 2012년까지이고, 로열티는 4억\$입니다.

또한, 당사는 2009년 1월 22일 대만의 CPT사(Chunghwa Picture Tubes Ltd.)와 LCD제품에 대하여 Cross License 계약을 체결하였습니다. 계약기간은 5년간(체결일 ~ 2013.12.31)이며, CPT사는 License 대가로 당사에 Royalty를 지불합니다.

2009년 5월 27일 미국 SanDisk社와 NAND Flash Memory 관련 특허기술 Cross License 계약을 체결하였습니다. 본계약은 종전계약(2002.8월~2009.8월)의 만료에 따른 계약 갱신 사항입니다.

2009년 7월 2일 일본 Toshiba社와 반도체 전제품 보유 특허에 대한 상호 Cross License 계약을 체결하였으며, 7월 20일 미국 Caltech Univ와 8월 4일 네덜란드 Philips社와 특허관련 계약을 체결하였습니다.

2009년 11월 4일 미국 QUALCOMM社와 단말 및 기지국 제품에 대한 상호 Cross License 계약을 체결하였습니다.

당사는 2009년 12월 15일 이사회 결의에 의거 2010년 1월 22일자로 삼성디지털이미징과 합병계약을 체결하였으며, 그 내용은 다음과 같습니다.

- 합병승인주주총회 : 2010년 2월 23일
- 합병기일 : 2010년 4월 1일
- 합병비율

구분	합병회사	피합병회사
회사명	삼성전자	삼성디지털이미징
합병비율	1	0.0577663

10. 연구개발활동

가. 연구개발 활동의 개요 및 연구개발비용

당사는 고객의 요구를 먼저 파악하고 발상의 전환을 통해 창조적이고 혁신적인 제품, 미래를 선도하는 기술을 지속적으로 창출하여 세계 시장을 선도해 나가고 있습니다.

창조적이고 혁신적인 제품을 준비하고 있으며 세계 IT업계에서의 위상을 더욱 굳건히 하기 위해 차세대 기술과 원천기술을 확보하여 세계 산업 기술을 이끄는 진정한 선도기업 (Leading Company)이 되도록 최선을 다하고 있습니다.

[연구개발비용]

(단위 : 백만원)

과 목	제41기	제40기	제39기	비 고
연구개발비용 계	7,272,124	6,900,730	5,942,582	
연구개발비 / 매출액 비율 [연구개발비용계 ÷ 당기매출액 × 100]	8.1%	9.5%	9.4%	

2009년 연구개발비용은 매출액의 8.1%인 7조 2,721억이며, 전액 비용으로 회계처리하였습니다.

나. 연구개발 조직 및 운영

■ 국내

당사는 3계층의 연구개발 조직을 운영하고 있습니다. 1~2년 내에 시장에 선보일 상품화 기술을 개발하는 각 부문의 산하 사업부 개발팀, 3~5년 후의 미래 유망 중장기 기술을 개발하는 각 부문연구소, 그리고 미래 성장엔진에 필요한 핵심 요소기술을 선행 개발하는 종합기술원 등으로 연구 개발 구조를 체계화하여 운영하고 있습니다.

종합기술원은 무한탐구를 실현하며 미래를 주도할 최첨단 기술의 산실로서 설립된 삼성전자의 중앙연구소로 미래성장엔진 가시화와 주력사업의 기술 경쟁력 강화 등 전사 차원에서 유망 성장분야에 대한 연구개발 방향 제시와 창의적 R&D 체제를 구축하고 있습니다.

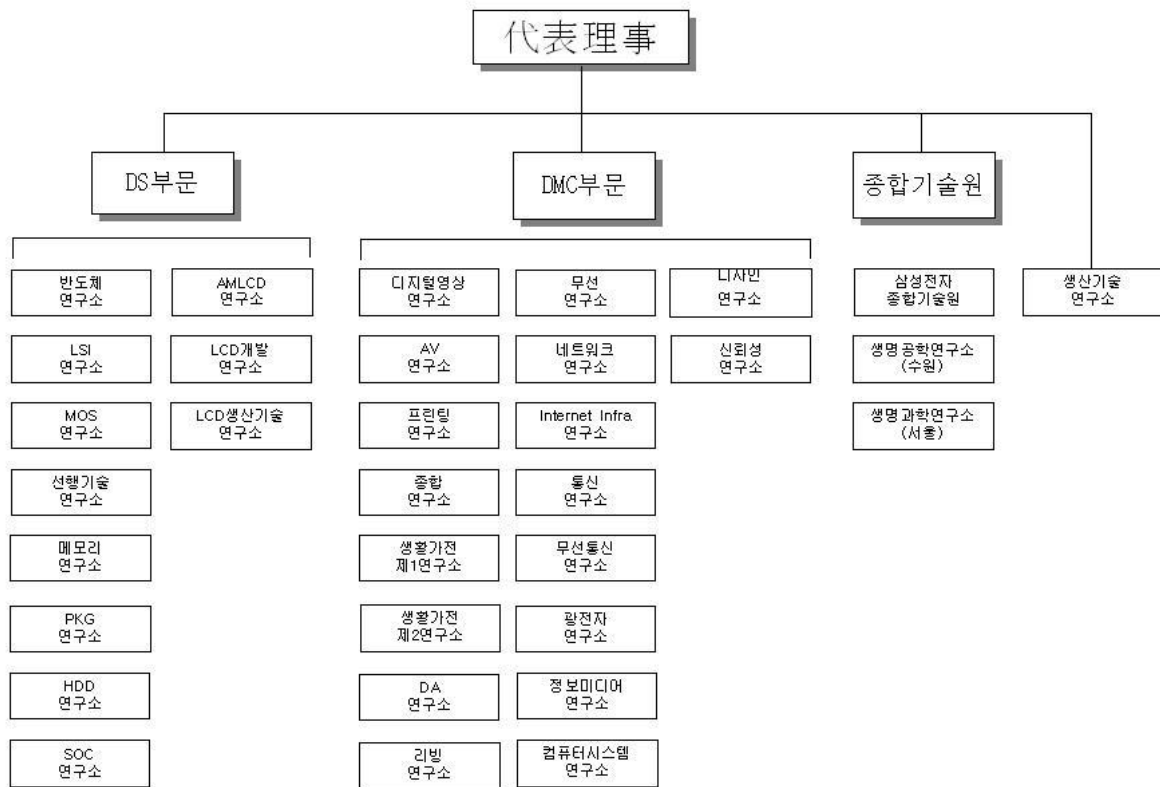

※ 연구개발 조직도는 2009.12.31일 기준입니다.

■ 해외

미국(SISA,DTL), 영국(SERI), 러시아(SRC), 이스라엘(STRI,SIRC), 인도(SISO, SISC), 일본(SYRI), 중국(BST, SSCR, SCRC) 등의 지역에 연구개발 조직을 운영하고 있으며 제품개발 및 기초기술연구 등의 연구활동을 수행중입니다.

다. 연구개발실적

연구과제	연구결과 및 기대효과	제품 등에 반영된 경우 제품 등의 명칭 및 반영내용
무선USB칩 개발	<input type="checkbox"/> UWB(Ultra Wide-Band, 초광대역 무선통신)기술을 통해 무선으로 데이터를 전송할 수 있는 무선 USB 칩 개발 - 전송속도 세계 최고 - 칩 사이즈 업계 최소 - 전력 소모 업계 최저 수준 - 업계 최초 Flash Controller 내장하여 부품 수 및 모듈 최소화	카메라, 휴대폰, 프린터, TV, MP3P 등 다양한 응용처 적용 가능
Internet@TV	<input type="checkbox"/> Internet@TV VoD(Video on Demand) 서비스	<input type="checkbox"/> 지역 : 미주 <input type="checkbox"/> 출시 : '09.9 <input type="checkbox"/> 명칭 : LED TV B7/8000 LCD TV 6/7 PDP TV 6/8
LED TV B6000, B7000 Series	<input type="checkbox"/> 고품질 초박형 LED TV 출시 - 두께 29.9mm 대응 Edge Type LED BLU 개발 - Crystal FHD Engine 적용으로 최고화질 구현 - 친환경 . 저소비전력(40% 이상 저감), 대기전력 0.08W . 무수은, 무연, VOC(휘발성 유기화합물) 미사용 - Glass Like New ToC 디자인 적용 - 핵심부품 개발 : 高색역 White LED, 도광판 등 - Internet@TV, Wireless DLNA, Content Library - USB 2.0 Movie 기능	<input type="checkbox"/> 지역 : 미주/구주/국판 외 <input type="checkbox"/> 출시 : '09.3
LED TV B8000 Series	<input type="checkbox"/> 240Hz 고성능 LED TV - Real 240Hz 패널 및 ME/MC FRC 기술 적용 - Metal Feeling 디자인과 스테인리스 스탠드 - Natural Picture 모드 탑재	<input type="checkbox"/> 지역 : 미주/구주/국판 외 <input type="checkbox"/> 출시 : '09.4
LED TV 8500 Series	<input type="checkbox"/> 240Hz 직하형 고성능 LED TV - 직하형 LED Local Dimming 기술 적용 - Real 240Hz 패널 및 ME/MC FRC 기술 적용 - Metal Feeling 디자인과 스테인리스 스탠드 - Natural Picture 모드 탑재	<input type="checkbox"/> 지역 : 미주 <input type="checkbox"/> 출시 : '09.8 <input type="checkbox"/> 명칭 : LED TV B8500
LCD TV 3,5,6 Series	<input type="checkbox"/> 고품질, 멀티미디어 LCD TV - Internet@TV, Wireless DLNA, Content Library - USB 2.0 Movie 기능 - New ToC 디자인	<input type="checkbox"/> 지역 : 미주/구주/국판외 <input type="checkbox"/> 출시 : '09.3
LCD TV 6, 7 Series	<input type="checkbox"/> 고성능 LCD TV - New ToC 디자인 (Grey) - Internet@TV, USB 2.0 Movie 기능 - Wireless DLNA 대응	<input type="checkbox"/> 지역 : 미주/구주/국판외 <input type="checkbox"/> 출시 : '09.4

	- Contents Library Flash	
PDP TV 4,5 Series	<input type="checkbox"/> 친환경/고화질 PDP TV - 에너지 효율 기준 대비 2배 개선 - 24Hz 시네마 최적 모드 구현	<input type="checkbox"/> 지역 : 미주/구주/국판외 <input type="checkbox"/> 출시 : '09.3
PDP TV 6, 8 Series	<input type="checkbox"/> 고성능 PDP TV - Internet@TV, USB 2.0 Movie 기능 - Wireless DLNA 대응 - Contents Library Flash	<input type="checkbox"/> 지역 : 미주/구주/국판외 <input type="checkbox"/> 출시 : '09.4
LED Monitor XL2370	<input type="checkbox"/> LED Monitor 출시 - 23", FHD, 16:9 - 5,000,000:1 명암비, 2ms 응답속도 - 종이쿠션 포장재 사용	<input type="checkbox"/> 지역 : 미주/구주/국판 외 <input type="checkbox"/> 출시 : '09.7
e-Book	<input type="checkbox"/> 5" 전자종이 단말기 출시 - 5" (800x600) e-paper 적용 - 512MB 메모리 내장, 소비전력 2W - EMR방식 펜터치 기능	<input type="checkbox"/> 지역 : 국내 <input type="checkbox"/> 출시 : '09.7 <input type="checkbox"/> 명칭 : SNE-50K
Multi Function Monitor	<input type="checkbox"/> FHD TV 겸용 모니터 - 27inch, FHD, 명암비 50,000:1, 응답속도 2ms - 크리스털 느낌의 베젤 & 투명 스탠드 neck 디자인 - Dolby digital Sound, Virtual Surround, Optical digital sound (SPDIF) 지원 - 67W 저소비전력 구현	<input type="checkbox"/> 지역 : 국내/미주/구주 <input type="checkbox"/> 출시 : '09.11 <input type="checkbox"/> 명칭 : P2770HD
DVD Combo	<input type="checkbox"/> 22" DVD-Combo LCDTV 출시 <input type="checkbox"/> 구주[영국 프랑스향] Second TV 시장 공력	<input type="checkbox"/> 지역 : 구주[영/프] <input type="checkbox"/> 출시 : '09.10 <input type="checkbox"/> 명칭 : LE22B470 DVD-Combo TV
BD Player 1600, 3600, 4600 Series	<input type="checkbox"/> Slim & Stylish BD Player - 고화질 (삼성 DTV 화질 Processor 연계) - dts HD Master Audio 대응 (7.1CH, Lossless) - slim design (86mm-> 39mm), 4600 기준 - 와이파이레디, pc streaming 신기능 구현	<input type="checkbox"/> 지역 : 미주/구주/국판외 <input type="checkbox"/> 출시 : '09.2
BD HTS BD1250, 7200 Series	<input type="checkbox"/> Entry급 및 Stylish BD HTS 개발 - Crystal Sound(IR Amp 및 Bio KELP Cone 적용) - iPod 및 iPhone 대응 - 무선 Network 및 Wireless Ready - PC Streaming 및 Contents Service대응(Netflix, Pandora)	<input type="checkbox"/> 지역 : 미주/구주/국판외 <input type="checkbox"/> 출시 : '09.4(BD1250) '09.5(BD7200)
M fire	<input type="checkbox"/> 세계 최초 LTE & CDMA 단말기	<input type="checkbox"/> SCH-R900
Prism	<input type="checkbox"/> 세계최초 m-Wimax/ HSUPA DBDM	<input type="checkbox"/> 미정
Orion	<input type="checkbox"/> 당사 최초 Android OS 기반 단말기	<input type="checkbox"/> GT-i7500

Monaco	<input type="checkbox"/> World 1st Full touch Camera phone	<input type="checkbox"/> GT-M8910
Prime-ct	<input type="checkbox"/> 세계최초 EVDO/GPRS Dual mode	<input type="checkbox"/> 미정
Protector	<input type="checkbox"/> 당사 최초 Linux platform 적용 단말	<input type="checkbox"/> GT-i8320
IT向 4기가 DDR3 D램 개발	<input type="checkbox"/> 세계 최초 4기가 DDR3 D램 개발 - 50나노급 공정 기술로 4기가 D램 개발 - 1.35V 1.6Gbps 성능 구현 (20% 향상) <input type="checkbox"/> 전력 소모를 획기적으로 감소시킨 친환경 대용량 모듈 판매로 프리미엄 D램시장 확대	<input type="checkbox"/> 지역 : 전세계 <input type="checkbox"/> 출시 : '09.1월 <input type="checkbox"/> 명칭 : 4Gb DDR3
IT向 40나노 2기가 DDR3 D램 개발	<input type="checkbox"/> 세계 최초 40나노 DDR3 D램 개발 - 세계 최초 1.35V 2기가 D램양산('09.7월) - 50나노 대비 약 60% 생산성 증가 <input type="checkbox"/> 친환경 저전력 제품 및 DDR3 시장 확대로 '10년 이후 대용량 D램 시장 성장을 견인	<input type="checkbox"/> 지역 : 전세계 <input type="checkbox"/> 출시 : '09.1월 <input type="checkbox"/> 명칭 : 2Gb DDR3
서버向 200GB SSD 개발	<input type="checkbox"/> 40나노 낸드기반 서버向 200GB SSD 개발 - 고성능 서버 컨트롤러 탑재로 2배속 구현 ·읽기 속도 260MB/s, 쓰기 속도 235MB/s <input type="checkbox"/> 보안 및 저전력 설계로 고객 편리성 극대화 - End-to-End Data Protection 기능 탑재 <input type="checkbox"/> 고성장하는 서버 SSD 시장을 주도하여 프리미엄 낸드 시장을 지속 확대	<input type="checkbox"/> 지역 : 전세계 <input type="checkbox"/> 출시 : '09.8월 <input type="checkbox"/> 명칭 : 200GB SSD
모바일向 32GB moviNAND 개발	<input type="checkbox"/> 세계 최초 30나노 낸드 32GB moviNAND 양산 - 30나노급 32Gb 낸드 제품 양산 적용 - 차세대 Architecture 설계 기술 확보 <input type="checkbox"/> 30나노급 대용량 moviNANDTM 양산으로 낸드 스토리지 시장을 지속 확대	<input type="checkbox"/> 지역 : 전세계 <input type="checkbox"/> 출시 : '09.5월 <input type="checkbox"/> 명칭 : 32GB moviNAND
서버向 32GB RDIMM 개발	<input type="checkbox"/> 세계 최초 4기가 기반 32GB RDIMM 개발 - 50나노급 4기가 D램 기반 32GB RDIMM - 1.35V 1.6Gbps 동작 구현 (20% 향상) <input type="checkbox"/> 저전력 대용량 모듈 공급으로 고성능 차세대 프리미엄 서버 시장을 확대	<input type="checkbox"/> 지역 : 전세계 <input type="checkbox"/> 출시 : '09.6월 <input type="checkbox"/> 명칭 : 32GB RDIMM
모바일向 40나노 8기가 Flex-OneNAND 개발	<input type="checkbox"/> 세계 최초 40나노 8기가 Flex-OneNAND 개발 - 용합메모리 최초 40나노급 제품 양산 - 60나노 대비 약 180% 생산성 증가 - 고객 친화형 대용량·고효율 솔루션 제공 ·모바일 및 컨슈머 칩셀업체와 협력 <input type="checkbox"/> 대용량 스토리지 시장의 성장을 견인하여 프리미엄 낸드 시장을 지속 확대	<input type="checkbox"/> 지역 : 전세계 <input type="checkbox"/> 출시 : '09.3월 <input type="checkbox"/> 명칭 : 8Gb Flex-OneNAND
휴대폰向 0.6mm 8단적층칩 개발	<input type="checkbox"/> 세계 최초 0.6mm 8단 적층칩 개발 - 15 μ m 두께의 웨이퍼를 8단 적층에 성공 - MCP/SiP/PoP의 대용량화 솔루션 확보	<input type="checkbox"/> 지역 : 전세계 <input type="checkbox"/> 출시 : '09.11월 <input type="checkbox"/> 명칭 : 0.6mm 8단 적층칩

	<input type="checkbox"/> 1.0mm 이하의 적층칩 솔루션으로 모바일 설계 유연성 높여 시장점유율 지속 확대	
모바일向 32기가 고속 낸드 양산	<input type="checkbox"/> 세계 최초 32기가 고속낸드 양산 - D램 전송방식 DDR 인터페이스 적용 - 메모리카드 읽기 속도를 3배 이상 향상 <input type="checkbox"/> 프리미엄급 메모리카드 및 고성능 SSD 제품 적용으로 낸드 시장점유율 지속 확대	<input type="checkbox"/> 지역 : 전세계 <input type="checkbox"/> 출시 : '09.12월 <input type="checkbox"/> 명칭 : 32Gb DDR NAND
모바일向 32기가 3bit 낸드양산	<input type="checkbox"/> 세계 최초 32기가 고속낸드 양산 - SLC 칩 대비 3배의 대용량 데이터를 저장 - 전용 컨트롤러를 탑재로 성능 향상 <input type="checkbox"/> 대용량 카드 시장에서 MLC 낸드플래시 제품 대체로 낸드 시장점유율 지속 확대	<input type="checkbox"/> 지역 : 전세계 <input type="checkbox"/> 출시 : '09.12월 <input type="checkbox"/> 명칭 : 32Gb 3bit NAND

11. 그 밖에 투자이사결정에 필요한 사항

가. 지적재산권관련

당사는 R&D활동의 지적 재산화에도 집중하여 2009년 7조 3천억원의 R&D투자를 통해 국내특허 5,670件 출원, 해외특허 8,935件을 출원하였습니다. 이를 통해 등록 특허는 국내 1,485件으로 지속적인 1位, 미국 3,611件으로 IBM에 이어 '06년부터 4년연속으로 2位를 유지하고 있습니다.

< 국가별 등록 건수('09년末 기준, 누적)>

(단위 : 件)

국가	한국	미국	일본	중국	유럽	기타국가
건수	42,669	22,531	4,988	6,565	7,000	10,626

당사는 1984년 최초로 미국 특허를 등록시킨 이래 현재 세계적으로 총 94,379件의 특허를 보유하고 있으며, 특히 미국에서의 분쟁에 효과적으로 대응하고자 누적 건수에 있어 한국특허 다음으로 미국에서 많은 특허를 보유하고 있습니다.

< 연도별 특허등록 건수('09년末 기준)>

(단위 : 件)

특허등록	'09년	'08년	'07년	'06년	'05년
한국	1,485	4,740	10,974	12,190	6,880
미국	3,611	3,515	2,725	2,451	1,641

이들은 대부분 플래쉬메모리, System LSI, DTV, 휴대폰/스마트폰, LCD등에 관한 특허로써 당사 전략사업 제품에 쓰이거나 향후 활용될 예정으로, 사업보호의 역할뿐만 아니라, 유사기

술/특허의 난립과 경쟁사 견제의 역할도 하고 있습니다. 또한 미래사업 진출을 대비한 선행 특허 확보 활동으로써 新소재, 新Multimedia Codec, 차세대 무선통신 관련 특허들이 일부 차지하고 있어 향후 신규사업 진출시 사업보호의 역할이 기대되고 있습니다.

당사는 특허뿐 아니라 Global 시장점유율 1위 달성에 공헌한 다양한 슬림형 DTV 디자인 및 미주, 유럽시장에서 점차 점유율을 확대해 가고 있는 휴대폰 등에 적용된 당사 고유의 디자인을 보호하고자 디자인특허(의장권)확보도 강화하여 2009년에는 미국에서 541건의 디자인 특허를 취득하였습니다.

나. 환경관련 규제사항

전자제품산업에 대한 환경규제는 친환경적인 제품생산을 위한 "제품환경규제"와 제품을 생산하고 있는 사업장의 친환경적으로 관리를 위한 "사업장관리 환경규제"등 크게 2가지로 구분되며 이에 대한 내용은 다음과 같습니다.

(제품 환경규제 준수)

전자제품은 일반적으로 소비자가 직접 휴대하거나, 가정에 설치하여 사용하고 있어 사용자 건강과 안전에 직간접적인 영향을 미칠 수 있기 때문에 관련 환경규제가 강화되고 있습니다. 이에 대해 당사는 부품 및 제품의 개발단계부터 제조, 유통, 사용, 폐기 등 제품의 전생애(Life Cycle)에 걸쳐 환경영향 최소화 활동을 하고 있습니다. 유해물질을 제거한 부품 공급을 위해 "협력회사 에코파트너 인증" 제도를 운영하고 개발단계에서 제품의 친환경 요소(자원사용 절감, 에너지 절약, 유해물질 저감, 친환경소재 적용 등)를 제품에 반영하기 위해 "에코디자인 평가" 제도를 운영하며, 제품 사용 후 발생하는 폐전자제품을 회수하여 재활용하는 전국적 네트워크를 운영하고 있습니다. 이러한 활동은 전기전자제품 관련 국내외 환경법규를 준수할 뿐만 아니라 기업과 제품의 차별화 요소로 기여하고 있습니다.

국내의 주요 관련법률은 다음과 같습니다.

1. 전기전자제품및자동차의자원순환에관한법률
2. 자원의절약과재활용촉진에관한법률

(사업장관리 환경규제 준수)

제품생산과정에서 발생하는 오염물질의 배출을 최소화하기 위하여 대기오염방지시설, 수질오염방지시설과 같은 환경오염방지시설을 설치하여 운영함으로써 주변 환경에 대한 영향을 미치지 않도록 하고 있습니다. 이러한 사업장의 환경관리는 관련부처, 지방자치단체의 관리감독을 받고 있으며, 각 생산 사업장은 국제 환경안전보건경영시스템 인증(ISO14001, OHSAS18001)을 취득하여 자율관리 체제를 강화하고 있습니다.

국내의 주요 관련법률은 다음과 같습니다.

1. 환경오염물질 배출 : 수질및생태계보전에관한법률, 대기환경보전법, 폐기물관리법, 소음진동규제법, 잔류성유기오염물질 관리법 등
2. 기타 사업장환경관리 : 유해화학물질관리법, 소음진동규제법, 다중이용시설등의실내공기질관리법

III. 재무에 관한 사항

1. 요약연결재무정보

(단위 : 백만원)

구 분	제 41 기	제 40 기	제 39기	제 38기	제 37기
[유동자산]	62,069,194	48,968,556	41,901,014	34,988,905	33,399,152
· 당좌자산	52,088,130	39,475,949	33,932,211	28,235,460	27,534,263
· 채고자산	9,981,064	9,492,607	7,968,803	6,753,445	5,864,889
[비유동자산]	56,212,294	56,332,094	51,474,122	46,377,301	41,062,646
· 투자자산	11,761,976	11,377,727	11,796,347	10,302,531	9,340,887
· 유형자산	39,815,987	42,496,311	37,380,644	33,784,615	29,276,161
· 무형자산	891,268	787,249	704,627	658,385	632,856
· 기타비유동자산	3,743,063	1,670,807	1,592,504	1,631,770	1,812,742
자산총계	118,281,488	105,300,650	93,375,136	81,366,206	74,461,798
[유동부채]	37,719,141	32,207,070	29,795,976	25,522,871	24,908,590
[비유동부채]	7,508,055	10,169,626	7,607,252	7,903,468	7,945,797
부채총계	45,227,196	42,376,696	37,403,228	33,426,339	32,854,387
[자본금]	897,514	897,514	897,514	897,514	897,514
[연결자본잉여금]	6,652,110	6,588,861	6,574,995	6,364,604	6,338,460
[연결자본조정]	△8,255,659	△8,597,013	△8,747,381	△6,994,210	△5,343,046
[연결기타포괄손익누계액]	3,272,533	3,808,076	1,875,385	532,820	445,333
[연결이익잉여금]	64,261,204	55,419,571	51,065,174	44,463,683	37,369,265
[소수주주지분]	6,226,590	4,806,945	4,306,221	2,675,456	1,899,885
자본총계	73,054,292	62,923,954	55,971,908	47,939,867	41,607,411
매출액	138,993,671	121,294,319	98,507,817	85,834,604	80,893,276
영업이익	11,577,651	6,031,863	8,973,286	9,129,025	7,420,279
연결총당기순이익	10,229,921	5,890,214	7,922,981	8,193,659	6,907,067
지배회사지분순이익	9,649,487	5,525,904	7,420,579	7,926,087	7,640,092

소수주주지분순이익	580,434	364,310	502,402	267,572	△733,025
주당순이익(원)	65,499	37,684	49,502	52,880	49,969
연결에 포함된 회사수	122개	114개	109개	109개	105개

[Δ는 부(-)의 수치임]

2. 연결재무제표 이용상의 유의점

가. 연결대상회사의 변동현황

사업연도	당기에 연결에 포함된 회사	전기대비 연결에 추가된 회사	전기대비 연결에서 제외된 회사
제41기	삼성광주전자(주) 등 122사	삼성모바일디스플레이 등 9사	부 품 1호
제40기	삼성광주전자(주) 등 114사	SAMSUNG ELECTRONICS VIETNAM CO., LTD 등 10사	HANGZHOU SAMSUNG EASTCOM NETWORK TECHNOLOGY CO. LTD 등 5사
제39기	삼성광주전자(주) 등 109사	Samsung Electronics Slovakia LCD s.r.o 등 4사	삼성코닝(주) 등 4사
제38기	삼성광주전자(주) 등 109사	SAMSUNG TELECOMMUNICATIONS INDIA PRIVATE LIMITED 등 8사	보광5호 투자조합 등 4사
제37기	삼성광주전자(주) 등 105사	SAMSUNG MALAYSIA ELECTRONICS (SME) SDN.BHD. 등 5사	노비타(주) 등 4사

※ 제40기대비 제41기의 연결대상회사 변동현황은 신규 출자(SMD 등 7개), 100억이상 자산증가(SECH 등 2개) 및 청산 (부품1호 1개) 입니다.

나. 회계처리 방법 변경 및 연결재무제표 재작성 내용

(1) 제41기 연결재무제표

- 재무제표 재작성 사항 없음 -

(2) 제40기 연결재무제표

당사는 대한민국의 기업회계기준서 제20호 '특수관계자 공시'의 개정사항에 따라 특수관계자의 범위를 변경하였습니다. 비교표시된 제39기 재무제표의 주식은 개정된 기준에 따라 재작성되었습니다.

(3) 제39기 연결재무제표

당사의 연결재무제표는 대한민국에서 일반적으로 인정된 회계처리기준과 제39기부터 적용되는 기업회계기준서 제 25호 '연결재무제표'에 따라 작성되었습니다. 제39기에 연결회사는 대한민국의 기업회계기준서 제21호 '재무제표의 작성과 표시' 및 제 25호 '연결재무제표'에 따라 연결대차대조표의 자본을 지배회사지분과 소수주주지분으로 분류하고, 기존 자본조정항목을 자본조정과 연결기타포괄손익누계액으로 분류하였으며 기타 비유동자산 등으로 일부 계정과목에 대한 분류를 변경하였습니다. 또한 연결당기순이익에 주기로 기재되던 주당순이익을 연결손익계산서 본문에 표시하는 방식으로 변경하였으며, 연결 자본변동표는 자본항목의 분류 변경을 반영하여 작성하였습니다. 한편 연결손익계산서의 당기순이익은 지배회사지분순이익과 소수주주지분순이익으로 분류하고, 연결포괄손익계산서

를 연결손익계산서의 주석으로 작성하였습니다.

한편, 국내종속회사인 삼성카드(주)는 제39기에 기업회계기준서 제24호 '재무제표의작성과 표시Ⅱ(금융업)'의 적용으로 영업외수익(비용)으로 분류하던 유가증권평가 및 처분이익(손실), 외화평가 및 거래이익(손실), 파생상품평가 및 거래이익(손실)과 유가증권 관련 배당금수익을 영업수익(영업비용)으로 분류하였습니다. 이에 따라 제38기 연결손익계산서의 영업외수익 144,926백만원 및 영업외비용 23,712백만원을 각각 매출액과 매출원가로 재분류하였습니다.

또한 당사는 당기에 삼성카드(주)가 영업수익으로 분류한 상각채권추심이익 및 영업비용으로 분류한 카드서비스비용, 리스제비용을 연결손익계산서의 판매비와관리비에서 매출액 및 매출원가로 분류를 변경하였으며, 이에 따라 제38기 연결손익계산서의 판매비와관리비 115,899백만원을 매출액 264,052백만원 및 매출원가 379,951백만원으로 각각 재분류하였습니다.

비교표시된 제38기 연결재무제표의 일부 계정과목을 제39기 연결재무제표의 표시방법에 따라 재분류하였으며, 이러한 재분류는 제38기에 보고된 순이익이나 순자산에 영향을 미치지 않습니다.

한편, 당사의 연결재무제표는 회계기준적용의견서 06-2 '종속회사, 지분법적용 피투자회사 및 조인트벤처의 지분에 대한 투자자산과 관련된 이연법인세 인식에 관한 회계처리' 및 회계기준원 질의회신 07-009 '적용의견서 06-2로 인한 지분법적용 및 연결재무제표 작성시의 법인세회계'를 적용하여 작성되었으며, 동 의견서 단서조항에 따라 비교표시되는 제38기 재무제표를 재작성하지 아니하였습니다.

(4) 제38기 연결재무제표

- 재무제표 재작성 사항 없음 -

(5) 제37기 연결재무제표

국내종속회사인 삼성카드(주)는 유동화대상인 신용카드자산을 포괄신탁하고 수탁자는 신탁자산에 대하여 1종 수익증권과 2종 수익증권을 발행하였습니다. 삼성카드(주)는 2종 수익증권을 인수하여 제36기까지 투자자산으로 계상하였으나 제37기부터 신용카드자산으로 계정을 재분류하였습니다. 이에 따라 제36기말 현재 단기매도가능증권 및 장기매도가능증권에 계상된 2종 수익증권 308,357백만원과 758,560백만원을 각각 단기대출채권 및 장기대출채권으로 계정 재분류하여 비교표시된 제36기 재무제표를 재작성 하였습니다.

다. 연결재무제표 작성기준

당사의 연결재무제표는 대한민국에서 일반적으로 인정된 회계처리기준에 따라 작성되었으며, 연결재무제표를 작성하기 위하여 채택한 중요한 회계정책은 2008년 12월31일로 종료되는 회계연도에 적용한 회계정책과 동일합니다.

(1) 투자계정과 자본계정의 상계 -

연결회사는 당사의 투자계정과 이에 대응하는 종속회사의 자본계정 및 종속회사 상호간의 투자계정과 이에 대응하는 종속회사의 자본계정은 주식취득일에 가장 근접한 종속회사의 결산일을 기준으로 상계 제거하였습니다.

(2) 투자제거차액의 처리 -

연결회사의 투자계정의 금액과 이에 대응하는 종속회사의 자본계정의 금액이 일치하지 않는 경우에는 그 차액을 영업권 및 부의영업권으로 계상하여, 최초 발생연도부터 5년간에 걸쳐 정액법으로 상각(환입)하고 있습니다. 다만, 종속회사가 연결대상회사로 된 이후, 종속회사의 주식을 소수주주로부터 추가로 취득하는 경우에 발생하는 투자제거차액은 연결자본잉여금으로 계상하고 있습니다.

또한 종속회사의 유상증자, 주식배당 또는 무상증자 등(이하 "증자등")으로 인하여 지배회사 지분가액의 변동분과 증자등으로 인하여 취득한 주식의 취득원가의 차액은 연결자본잉여금(연결자본조정)의 증감으로 처리하고 있습니다.

(3) 연결자본잉여금과 이익잉여금 -

주식취득일 또는 지배권 획득일 이후에 발생한 종속회사 및 지분법적용회사의 자본잉여금과 이익잉여금중 지배회사의 지분에 속하는 것은 각각 연결자본잉여금과 연결이익잉여금으로 처리하고 있습니다.

(4) 내부미실현손익의 제거 -

1) 내부미실현손익의 산정

연결회사가 연결재무제표 작성기준일 현재 각각 소유하고 있는 재고자산 및 유형자산에 포함된 미실현이익은 당해 판매회사의 해당 제품별·법인별 평균매출총이익률 등을 기초로 산정되었습니다. 다만, 평균매출총이익률보다 현저하게 높거나 낮은 이익률이 적용된 거래에 대하여는 그 매매거래에 적용한 이익률을 기초로 산정되었습니다.

2) 내부미실현손익의 제거

당사는 종속회사에 판매함으로써 발생한 미실현이익은 전액을 제거하여 당사지분에 부담시켰으며, 종속회사가 당사에 판매하거나 종속회사가 다른 종속회사에 판매함으로써 발생한 미실현이익은 전액 제거하여 당사의 지분과 소수주주지분에 비례하여 부담시켰습니다.

(5) 해외종속회사의 재무제표 환산 -

당사는 해외종속회사의 외화표시 재무제표 환산시 재무상태표항목은 보고기간종료일 현재의 환율로(단, 자본계정은 역사적환율 적용), 손익계산서 항목은 당해 회계연도의 평균환율을 적용하여 환산하고 있으며 이로 인하여 발생하는 차이를 해외사업환산손익으로 계상하고 지분비율에 따라 당사지분과 소수주주지분에 안분 처리하여 당사지분 해당액만 연결재무상태표상의 연결기타포괄손익누계액으로 표시하고 있습니다. 또한 현금흐름표 항목중 기초의 현금유동은 전기 보고기간종료일 현재의 환율로, 기말의 현금유동은 당기 보고기간종료일 현재의 환율로, 그외의 과목은 당해 회계연도의 평균환율을 적용하여 환산하고 있으며, 이로 인하여 발생하는 차이를 외화환산으로 인한 현금의 변동항목으로 표시하고 있습니다.

(6) 연결재무제표의 작성기준일 -

연결재무제표의 작성기준일은 당사의 결산일로 하였으며 종속회사의 결산일은 당사의 결산일과 일치합니다.

라. 한국채택국제회계기준의 조기도입

당사는 한국채택국제회계기준을 2010 회계연도에 조기도입하기로 (전환일: 2009년 1월1일) 결정하였으며, 도입과 관련한 주요 내용은 다음과 같습니다.

(1) 도입 준비계획 및 추진사항

당사는 한국채택국제회계기준을 조기도입하기 위하여 별도의 준비조직을 구성하고 한국채택국제회계기준으로의 전환을 준비하였으며, 동 업무는 아래의 3단계로 진행되었습니다.

1) 분석 및 계획수립 단계: 본 단계는 한국채택국제회계기준 도입이 회사의 현행 회계 및 재무보고 정책, 보고 실체 및 시스템에 미치는 영향 등에 대한 사전 분석을 포함합니다.

2) 설계 단계: 본 단계는 한국채택국제회계기준 도입에 따른 변화사항들이 회계정책, 재무정보 산출절차 및 시스템에 미치는 영향 등에 대한 상세분석과 동 영향 등에 대하여 임직원에게 대한 교육을 포함하고 있습니다.

3)구축 단계: 본 단계는 파악된 변화사항들을 업무 프로세스 및 시스템에 구현하는 것을 포함합니다. 본 단계를 통해서 회사는 한국채택국제회계기준에 의한 신뢰성 있는 재무정보 산출이 가능할 것으로 판단하고 있습니다.

보고기간종료일 현재 상기 단계는 모두 완료되었으며, 당사는 전환일 및 그 이후 재무제표에 대하여 한국채택국제회계기준을 적용한 재무제표의 작성을 진행하고 있습니다. 당사는 2010년의 모든 재무정보가 한국채택국제회계기준에 부합할 것으로 예상하고 있습니다.

(2) 회계정책의 주요 차이

당사가 선택한 한국채택국제회계기준 하의 회계정책과 현행 회계정책과의 주요한 차이는 다음과 같습니다.

1) 한국채택국제회계기준의 최초채택

현행 기업회계기준에서는 해당사항이 없으나 한국채택국제회계기준 도입 시 다음의 면제규정을 적용하였습니다.

- 사업결합 : 전환일 이전에 발생한 사업결합거래에 대해 기업회계기준서 제1103호(사업결합)의 규정을 소급하여 적용하지 아니함
- 간주원가로서의 공정가치 : 회사는 전환일에 토지의 공정가치를 측정하여 이를 간주원가로 사용함
- 누적환산차이 : 전환일에 모든 해외사업장에 대한 누적환산차이를 '영(0)'으로 간주함

2) 종업원급여

당사는 현행 기업회계기준에 의하여 임직원 퇴직금 지급규정에 따라 보고기간종료일현재 1년 이상 근속한 전임직원이 일시에 퇴직할 경우에 지급하여야 할 퇴직금 총 추계액을 퇴직급여충당부채로 설정하고 있습니다. 한국채택국제회계기준에서는 보험수리적 방법에 따라 퇴직급여채무를 측정하여야 합니다.

3) 무형자산

당사는 현행 기업회계기준에 따라 개발활동과 관련하여 발생한 지출을 당기비용으로 인식하고 있습니다. 한국채택국제회계기준에서는 개발활동과 관련하여 발생한 지출 중 특정 요건을 충족하는 경우에는 무형자산으로 인식합니다.

4) 사업결합으로 취득하는 영업권 또는 염가매수차익

당사는 현행 기업회계기준에 따라 사업결합으로 취득하는 영업권 또는 염가매수차익을 최초 발생연도부터 5년동안 정액법으로 상각 또는 환입하고 있습니다. 한국채택국제회계기준에서는 영업권 또는 염가매수차익을 상각 또는 환입하지 않으며, 영업권에 대해서는 매년 손상검사를 수행하고 염가매수차익은 당기손익으로 인식합니다.

(주) 현행 기업회계기준의 부의영업권을 한국채택국제회계기준에서는 염가매수차익이라 함

5) 금융자산 양도

당사는 현행 기업회계기준에 따라 매출채권 등 금융자산을 금융기관에 양도하는 경우 당사가 금융자산에 대한 통제권을 이전한 것으로 보아 매각거래로 인식하고 있습니다. 한국채택국제회계기준에서는 금융기관에 양도한 금융자산의 소유에 따른 위험과 보상을 대부분 보유하고 있는 경우 금융자산을 제거하지 않고 금융부채로 인식합니다.

6) 이연법인세

당사는 현행 기업회계기준에 따라 이연법인세자산 및 이연법인세부채를 관련된 항목의 재무상태표상의 분류에 따라 유동·비유동으로 구분하며, 재무상태표상 항목과 관련되지 않은 경우에는 예상 소멸시기에 따라 유동·비유동항목으로 구분표시하고 있습니다. 한국채택국제회계기준에서는 이연법인세자산 및 이연법인세부채는 비유동항목으로 표시하여야 합니다.

또한 당사는 현행 기업회계기준에 따라 종속회사 등에 대한 투자자산의 장부가액과 세무가액의 차이인 일시적차이에 대해 하나의 일시적차이로 보아 이연법인세자산 또는 이연법인세부채의 인식여부를 판단합니다. 한국채택국제회계기준에서는 일시적차이의 소멸방법에 따라 이연법인세자산 또는 이연법인세부채를 인식합니다.

(3) 연결대상기업의 변동

보고기간종료일 현재 한국채택국제회계기준의 도입으로 인한 연결대상 종속회사의 증감내역은 다음과 같습니다.

구분	내역	법인명
증가	종전 주식회사의외부감사에 관한법률(이하 “외감법”) 시행령 제1조의3 제2항 1호에 의거 직전사업연도말의 자산 총액이 100억원에 미달하여 연결재무제표 작성대상 종속 회사에서 제외되었으나, 한국채택국제회계기준에서는 연결대상기업에 포함됨	월드사이버게임즈, 삼성전자측구단, SEMES America, Samsung Electronics Ukraine, Samsung Electronics Romania, Samsung Electronics Kazakhstan, Samsung Electronics Czech and Slovak s.r.o. Samsung Electronics Levant, Samsung Electronics European Holding, Batino Realty Corporation, Samsung Telecommunications Malaysia, Samsung Electronics Shenzhen, Samsung Electronics China R&D Center, Samsung Electronics Limited, Samsung Electronics Poland Manufacturng, Samsung Telecoms(UK)
증가	종전 조합은 법인격이 없는 기업으로 연결재무제표 작성 대상 종속회사에서 제외되었으나, 한국채택국제회계기준에서는 연결대상기업에 포함됨	삼성벤처투자조합 6호, 7호 및 14호
감소	종전 외감법 시행령 제1조의3 제1항 2호에 의거 의결권 있는 주식을 30%초과 소유하면서 최다출자자로 연결대상기업에 포함되었으나, 한국채택국제회계기준에서는 실질지배력이 없다고 판단되어 연결대상기업에서 제외됨	삼성카드

(4) 회사의 재무상태 및 경영성과에 미치는 영향

당사의 재무상태와 경영성과에 미치는 영향은 연결재무제표를 기준으로 작성된 것이며, 향후 추가적인 영향분석, 기준서 개정 등을 통하여 변동될 수 있습니다.

1) 2009년 1월 1일 (전환일) 현재 재무상태 조정내역(단위: 백만원)

구분	자산	부채	자본
현행 대한민국에서 일반적으로 인정된 회계처리기준	105,300,650	42,376,696	62,923,954
조정사항:			
연결대상기업의 변동	(12,972,168)	(10,649,400)	(2,322,768)
토지재평가	3,816,293	927,141	2,889,152
금융자산 양도	1,807,675	1,807,675	-
개발비 자산화	200,478	-	200,478

확정급여채무에 대한 보험수리적평가 및 중 업원 누적유급휴가	-	186,978	(186,978)
투자지분에 대한 이연법인세 및 비유동 분류·상계(*)	(1,434,287)	(1,332,886)	(101,401)
재무제표 표시	(95,064)	-	(95,064)
공동지배기업 및 관계기업의 한국채택국제회계기준 도입효과	155,163	-	155,163
조정사항에 따른 법인세효과	(141)	2,010	(2,151)
조정액 합계	(8,522,051)	(9,058,482)	536,431
한국채택국제회계기준	96,778,599	33,318,214	63,460,385

(*) 상기의 금액은 이연법인세 효과를 포함한 금액입니다.

2) 2009년 12월31일 현재 재무상태 및 경영성과 조정내역 (단위: 백만원)

구분	자산	부채	자본	당기순이익
현행 대한민국에서 일반적으로 인정된 회 계처리기준	118,281,488	45,227,196	73,054,292	10,229,921
조정사항:				
연결대상기업의 변동	(10,120,256)	(7,372,830)	(2,747,426)	(383,703)
토지재평가	3,804,404	924,525	2,879,879	(9,273)
금융자산 양도	754,969	754,969	-	-
개발비 자산화	214,451	-	214,451	13,973
확정급여채무에 대한 보험수리적평가 및 중업원 누적유급휴가	-	153,357	(153,357)	33,621
투자지분에 대한 이연법인세 및 비유 동 분류·상계(*)	(874,056)	(564,016)	(310,040)	(170,028)
재무제표 표시	(143,058)	-	(143,058)	(47,994)
공동지배기업 및 관계기업의 한국채택국제회계기준 도입효과	266,742	-	266,742	108,163
조정사항에 따른 법인세효과	(4,895)	11,386	(16,281)	(14,130)
조정액 합계	(6,101,699)	(6,092,609)	(9,090)	(469,371)
한국채택국제회계기준	112,179,789	39,134,587	73,045,202	9,760,550

(*) 상기의 금액은 이연법인세 효과를 포함한 금액입니다.

3. 요약개별재무정보

(단위 : 백만원)

구 분	제 41기	제 40 기	제 39 기	제 38 기	제 37 기
[유동자산]	27,173,231	17,790,813	16,621,081	14,714,157	14,286,642
· 당좌자산	23,539,603	13,973,062	13,283,209	11,494,683	11,377,195
· 재고자산	3,633,628	3,817,751	3,337,872	3,219,474	2,909,447
[비유동자산]	58,850,923	54,728,407	48,604,171	43,094,971	36,252,128
· 투자자산	26,624,069	21,653,050	17,121,525	12,645,266	9,984,599
· 유형자산	28,502,424	31,249,823	29,777,382	28,820,442	24,650,194
· 무형자산	640,381	653,059	568,316	522,378	465,801
· 기타비유동자산	3,084,049	1,172,475	1,136,948	1,106,885	1,151,534
자산총계	86,024,154	72,519,220	65,225,252	57,809,128	50,538,770
[유동부채]	16,549,999	11,721,362	10,802,346	9,635,015	8,345,275
[비유동부채]	2,649,444	2,684,368	2,862,282	2,976,529	2,587,255
부채총계	19,199,443	14,405,730	13,664,628	12,611,544	10,932,530
[자본금]	897,514	897,514	897,514	897,514	897,514
[자본잉여금]	6,651,855	6,589,580	6,574,996	6,367,244	6,365,315
[자본조정]	△8,255,659	△8,597,013	△8,747,381	△6,980,870	△5,353,954
[기타포괄손익누계액]	3,274,410	3,807,357	1,872,818	556,924	425,294
[이익잉여금]	64,256,591	55,416,052	50,962,677	44,356,772	37,272,071
자본총계	66,824,711	58,113,490	51,560,624	45,197,584	39,606,240
매출액	89,772,834	72,952,991	63,175,968	58,972,765	57,457,670
영업이익	6,348,528	4,134,070	5,942,855	6,933,933	8,059,775
당기순이익	9,649,487	5,525,904	7,425,016	7,916,491	7,610,755
기본주당순이익(단위:원)	65,499원	37,684원	49,532원	52,816원	49,777원

[△는 부(-)의 수치임]

※ 제40기 재무제표는 기업회계기준서 제15호 '지분법' 의 개정에 따라 기타포괄손익누계액으로 계상되던 투자차액 등을 자본잉여금 및 자본조정으로 분류하고, 비교표시된 제39기 재무제표는 기업회계기준서

제1호에 따라 제작성됨

※ 회계기준적용의견서 06-2('06.12.29日 시행) 적용으로 제38기 및 제37기 재무제표가 기업회계기준서 제1호에 따라 제작성되었으며, '08.2.22日 회계기준적용의견서 06-2 규정의 재개정에 따른 소급적용 효과를 제40기 기초잔액에 반영함.

4. 개별재무제표 이용상의 유의점

가. 회계처리 방법 변경 및 재무제표 제작성 내용

(1) 제41기 재무제표

- 재무제표 제작성 사항 없음 -

(2) 제40기 재무제표

당사는 대한민국의 기업회계기준서 제15호 '지분법'의 개정에 따라 기타포괄손익누계액으로 계상되던 투자차액 등을 자본잉여금 및 자본조정으로 분류하였습니다. 비교표시된 제39기 재무제표는 기업회계기준서 제1호에 따라 제작성되었습니다. 다만, 기업회계기준서 제15호의 경과조치에 따라 제39기 이전의 재무제표는 제작성하지 아니하였습니다. 이러한 회계정책의 변경으로 인하여 전기말의 자본잉여금, 자본조정 및 기타포괄손익누계액은 각각 211,463백만원 증가, 65,086백만원 감소 및 146,377백만원 감소하였습니다.

또한, 당사는 2008년 2월 22일에 개정된 회계기준적용의견서 06-2 '중속회사, 지분법적용 피투자회사 및 조인트벤처의 지분에 대한 투자자산과 관련된 이연법인세 인식에 관한 회계처리'에 따라 지분법적용 피투자회사 등에 대한 투자자산과 관련된 이연법인세의 인식방법을 변경하였습니다. 다만, 제40기에 개정된 의견서를 처음으로 적용하여 비교표시되는 제39기 재무제표는 제작성하지 아니하였으며, 회계정책의 변경에 따른 소급적용 효과를 제40기의 기초 잔액에 반영하였습니다. 이러한 회계처리의 변경으로 인하여 종전의 방식에 의하였을 때보다 제40기 기초의 자본잉여금, 이익잉여금, 기타포괄손익누계액 및 이연법인세부채는 각각 1백만원 감소, 98,980백만원 증가, 1,950백만원 증가 및 100,929백만원 감소하였습니다.

한편, 당사는 대한민국의 기업회계기준서 제20호 '특수관계자 공시'의 개정사항에 따라 특수관계자의 범위를 변경하였습니다. 비교표시된 제39기 재무제표의 주석은 개정된 기업회계기준서 제20호에 따라 제작성되었습니다.

(3) 제39기 재무제표

당사는 대한민국의 기업회계기준서 제21호 '재무제표의 작성과 표시'에 따라 자본변동표를 재무제표에 포함하였으며, 기존 자본조정항목을 자본조정과 기타포괄손익누계액으로 분류하고 기타비유동자산등으로 일부 계정과목에 대한 분류를 변경하였습니다. 또한, 당기순이익에 주기로 기재되던 주당순이익을 손익계산서 본문에 표시하는 방식으로 변경하고, 포괄손익계산서를 손익계산서의 주석으로 작성하였습니다.

비교표시된 제38기 재무제표의 일부 계정과목은 제39기 재무제표의 표시방법에 따라 재분류하였으며, 이러한 재분류는 제38기에 보고된 순이익이나 순자산에 영향을 미치지 아니합니다. 다만, 기업회계기준서 제21호의 경과조치에 의하여 동 기준서를 처음으로 적용하는 회계연도의 제39기 자본변동표는 비교식으로 작성되지 아니하였습니다.

또한, 대한민국의 기업회계기준서 제23호 '주당이익'에 따라 회사가 우선주를 매입하는 경우 우선주의 장부금액을 초과하여 지불하는 매입대가를 주당이익 산정시 보통주에 귀속되는 이익에서 차감하는 방법으로 변경하였습니다.

한편, 당사의 재무제표는 2006년 12월 29일부터 시행된 회계기준적용의견서 06-2 '중속회사, 지분법적용 피투자회사 및 조인트벤처의 지분에 대한 투자자산과 관련된 이연법인세 인식에 관한 회계처리'를 적용하여 작성되었으며, 비교표시된 제38기 재무제표는 기업회계기준서 제1호에 따라 재작성되었습니다.

이러한 회계처리의 변경으로 인하여 종전의 방식에 의하였을 때보다 2007년 12월 31일로 종료되는 회계기간의 법인세비용과 이익잉여금이 각각 26,648백만원만큼 증가 및 130,065백만원만큼 감소하였고 이연법인세부채가 190,833백만원만큼 증가하였으며, 지분법자본변동과 부의지분법자본변동이 각각 92,254백만원과 31,486백만원만큼 감소하였습니다.

회계정책의 변경으로 인한 비교표시된 제38기 재무제표와 이전 기간 재무제표의 중요변동항목의 내역은 다음과 같습니다.

- 제38기 변동항목(단위:백만원)

	변경전	변동금액	변경후
이연법인세부채	1,158,802	63,013	1,221,815
미처분이익잉여금	7,851,731	(103,417)	7,748,314
지분법자본변동	540,888	(27,783)	513,105
부의지분법자본변동	(533,266)	68,187	(465,079)
법인세비용	1,290,110	9,596	1,299,706
당기순이익	7,926,087	(9,596)	7,916,491
주당순이익(단위:원)	52,880	(64)	52,816
회석주당순이익(단위:원)	52,120	(63)	52,057

- 제37기 변동항목(단위:백만원)

	변경전	변동금액	변경후
이연법인세부채	865,761	50,370	916,131
미처분이익잉여금	7,563,591	(93,821)	7,469,770
지분법자본변동	498,476	(21,244)	477,232
부의지분법자본변동	(477,416)	64,695	(412,721)
법인세비용	1,230,259	29,458	1,259,717
당기순이익	7,640,213	(29,458)	7,610,755
주당순이익(단위:원)	49,970	(193)	49,777
회석주당순이익(단위:원)	49,128	(189)	48,939

(4) 제38기 재무제표

- 재무제표 재작성 사항 없음 -

(5) 제37기 재무제표

당사는 대한민국의 기업회계기준서 제15호 '지분법'에 따라 지분법손익과 지분법자본변동 및 부의지분법자본변동을 각각 순액으로 인식하는 방법에서 총액으로 인식하는 방법으로 변경하였으며, 내부미실현손익의 제거시 지분을 고려 방법을 변경하였습니다. 또한, 대한민국의 기업회계기준서 제16호 '법인세회계'에 따라 이연법인세자산과 이연법인세부채를 대차대조표상 유동과 비유동항목으로 분류하고, 동일한 유동 및 비유동 구분 내에서의 이연법인세 자산과 이연법인세부채는 각각 상계하여 표시하는 방법으로 변경하였으며 자본항목에 직접 반영되는 항목과 관련된 일시적차이의 법인세효과를 관련 자본항목에 직접 반영하는 방법을 적용하였습니다. 이러한 회계정책의 변경으로 인하여 종전의 방식에 의하였을 때 보다 자본조정이 136,849백만원 감소하였고 이연법인세부채는 136,849백만원이 증가하였으며, 당기순이익에는 영향을 미치지 아니합니다.

나. 개별재무제표작성기준

(1) 수익인식

당사는 재화의 판매, 용역의 제공이나 자산의 사용에 대하여 받았거나 또는 받을 대가의 공정가액으로 수익을 측정하고 있으며, 부가가치세, 매출에누리와 할인 및 환입은 수익에서 차감하고 있습니다. 당사는 수익을 신뢰성 있게 측정할 수 있으며 관련된 경제적 효익의 유입 가능성이 매우 높은 경우에 수익을 인식하고 있습니다.

당사는 제품 및 상품매출에 대하여 재화의 소유에 따른 위험과 효익의 대부분이 이전된 시점에 수익으로 인식하고 있습니다. 용역제공거래에 대하여는 진행기준에 의하여 수익을 인식하고 있으며, 진행률은 총예정원가에 대한 실제누적발생원가의 비율에 따라 산정하고 있습니다.

(2) 대손충당금

당사는 보고기간종료일 현재의 매출채권과 기타채권 잔액에 대하여 합리적이고 객관적인 기준에 따라 산출한 대손추산액을 대손충당금으로 설정하고 있습니다.

(3) 재고자산

당사의 재고자산의 수량은 계속기록법과 정기적으로 실시하는 실지재고조사에 의하여 확정되며, 총평균법을 적용하여 산정한 원가로 평가되고 있습니다. 또한, 재고자산의 시가가 취득원가보다 하락한 경우에는 시가(제품, 상품 및 재공품의 시가는 순실현가능가액, 원재료의 시가는 현행대체원가)를 재무상태표 가액으로 하고 있습니다. 다만, 재고자산의 평가손실을 초래했던 상황이 해소되어 새로운 시가가 장부금액보다 상승한 경우에는 최초의 장부금액을 초과하지 않는 범위 내에서 평가손실을 환입하고 있으며, 재고자산평가손실의 환입은 매출원가에서 차감하고 있습니다. 미착품은 개별법에 의한 취득원가로 평가되고 있습니다.

(4) 유가증권

유가증권은 총평균법을 적용하여 원가를 산정하고 있으며, 당사는 지분증권과 채무증권에 대한 투자에 대하여 취득목적과 보유의도에 따라 단기매매증권, 매도가능증권과 만기보유증권으로 분류하고 있습니다. 다만, 유가증권 중 중대한 영향력을 행사할 수 있는 지분증권은 지분법적용투자주식으로 분류하고 있습니다. 단기매매증권은 유동자산으로 분류하고, 매도가

능증권 및 만기보유증권은 투자자산으로 분류하고 있으나 보고기간종료일로부터 1년 이내에 만기가 도래하거나 또는 매도 등에 의하여 처분할 것이 거의 확실한 경우에는 유동자산으로 분류하고 있습니다. 매도가능증권은 공정가액으로 평가하고 있습니다. 다만, 매도가능증권 중 시장성이 없는 지분증권의 공정가액을 신뢰성 있게 측정할 수 없는 경우에는 취득원가로 평가하고 있습니다. 매도가능증권평가손익은 기타포괄손익누계액으로 인식하고 그 매도가능증권을 처분하거나 감액손실을 인식하는 시점에 일괄하여 당기손익에 반영하고 있습니다.

(5) 지분법적용투자주식

피투자회사에 대하여 중대한 영향력을 행사할 수 있는 지분법적용투자주식은 취득원가에 취득시점 이후 발생한 지분변동액을 가감하여 처리하고 있습니다. 피투자회사의 지분변동이 피투자회사의 당기순손익으로 인하여 발생한 경우에는 당기손익(지분법손익)으로, 중대한 오류 또는 회계정책의 변경에 의한 전기이월이익잉여금의 증감으로 인한 경우에는 전기이월이익잉여금의 증감으로, 이를 제외한 자본의 증감으로 인하여 발생한 경우에는 기타포괄손익누계액(지분법자본변동)의 증감으로 처리하고 있습니다.

1) 투자차액의 처리

피투자회사의 주식취득 당시 회사의 투자계정의 금액과 피투자회사의 순자산가액중 회사의 지분에 해당하는 금액이 일치하지 않는 경우, 그 차액에 관하여는 최초 발생 연도부터 5년동안 정액법으로 상각 또는 환입하여 투자주식에 반영하고 있습니다. 한편, 피투자회사의 유상증자등으로 인하여 피투자회사에 대한 당사의 지분율이 감소하는 경우에 발생하는 투자차액은 처분손익으로 처리하고 있습니다. 다만, 피투자 회사 연결대상종속회사가 된 이후 종속회사가 유상증자 등을 실시함에 따라 회사의 지분율이 변동된 경우에 발생하는 투자차액은 자본잉여금(자본조정)으로 계상하고 있습니다.

2) 내부미실현손익의 제거

당사 및 지분법피투자회사간의 거래에서 발생한 손익에 당사의 지분율을 곱한 금액 (피투자회사간의 거래의 경우 판매회사에 대한 회사의 지분율을 곱한 금액) 중 보고기간종료일 현재 보유자산의 장부가액에 반영되어 있는 부분을 미실현손익으로 보아 지분법적용투자주식에 가감하고 있습니다. 다만, 지분법피투자회사가 종속회사인 경우, 회사가 종속회사에 대하여 자산을 매각한 거래로 인하여 발생한 손익은 보고기간 종료일 현재 보유자산의 장부가액에 반영되어 있는 미실현이익을 전액 제거하고 있습니다.

3) 해외피투자회사 재무제표의 환산

당사는 해외피투자회사의 외화표시 재무제표 환산시 재무상태표항목은 보고기간종료일 현재의 환율로(단, 자본계정은 취득 당시의 환율), 손익계산서 항목은 당기의 평균환율을 적용하여 환산하고 있으며, 원화로 환산 후 자본금액과 자산에서 부채를 차감한 금액과의 차이 중 당사의 지분에 상당하는 금액은 지분법자본변동 또는 부의지분법자본변동으로 처리하고 있습니다.

4) 외부감사인의 감사 또는 검토를 받지 아니한 재무제표의 이용

당사의 지분법적용대상 피투자회사 중 일부는 감사보고서일 현재까지 외부감사인으로부터의 감사나 검토가 완료되지 아니하여 지분법 평가시 감사나 검토를 받지 아니한 재무제표를 이용하였습니다. 당사는 추후 감사를 받지 아니한 재무제표와 감사받은 재무제표 간에 차이가 발생하는 경우라도 당사의 재무제표에 미치는 영향은 크지 않을 것으로 예상하고 있습니다.

(6) 유형자산

유형자산의 취득원가는 구입원가 또는 제작원가와 자산을 사용할 수 있도록 준비하는데 직접 관련되는 지출 등으로 구성되어 있습니다. 다만, 재평가된 자산은 재평가액으로 평가하고 있습니다. 유형자산의 취득 또는 완성 후의 지출이 가장 최근에 평가된 성능수준을 초과하여 미래 경제적 효익을 증가시키는 경우에는 자본적 지출로 인식하고, 그렇지 않은 경우에는 발생한 기간의 비용으로 인식하고 있습니다.

당사의 유형자산은 취득원가에서 당사가 추정한 추정내용연수에 따라 정액법에 의하여 산정된 감가상각누계액을 차감하는 형식으로 재무상태표에 표시하고 있습니다. 각 자산별로 당사가 사용하고 있는 대표추정내용연수는 다음과 같습니다.

	대표추정내용연수		대표추정내용연수
건 물	15, 30 년	공구기구비품	5 년
구 축 물	15 년	차량운반구	5 년
기 계 장 치	5 년		

(7) 무형자산

무형자산의 취득원가는 구입원가와 자산을 사용할 수 있도록 준비하는데 직접 관련된 지출로 구성되어 있습니다. 당사는 무형자산을 취득원가에서 당사가 추정한 내용연수와 정액법에 따라 산정된 상각누계액을 차감한 금액으로 표시하고 있습니다

	대표추정내용연수		대표추정내용연수
영 업 권	5 년	기타의 무형자산	5 년
산업재산권	10 년		

(8) 리스

1) 금융리스

당사는 리스자산의 소유에 따른 대부분의 위험과 효익을 리스이용자에게 이전하는 경우 금융리스로 분류하고 금융리스의 리스순투자와 동일한 금액을 금융리스채권으로 인식합니다. 당사는 체계적이고 합리적인 방법으로 리스기간동안 이자수익을 배분하며 이 경우 이자수익은 리스제공자의 금융리스 순투자 미회수분에 대하여 유효이자율법을 적용하여 인식하고 매 기간별 리스료는 금융리스채권 회수액과 이자수익으로 구분하여 회계처리합니다.

2) 운용리스

당사는 리스자산의 소유에 따른 대부분의 위험과 효익을 이전하지 않는 경우 운용리스로 분류하고, 운용리스자산의 성격에 따라 유형자산으로 계상하고 있습니다. 리스자산의 보증잔존가치를 제외한 최소리스료에 대해서 리스기간에 걸쳐 균등하게 배분된 금액을 수익으로 인식하고 있습니다.

(9) 자산의 감액

당사는 재무상태표의 자산 중 진부화, 물리적손상 및 시장가치의 급격한 하락 등의 원인으로

인하여 당해 자산의 회수가능가액이 장부금액에 미달하고 그 미달액이 중요한 경우에는 이를 장부금액에서 직접 차감하여 회수가능가액으로 조정하고, 장부금액과 회수가능가액의 차액은 당기손실로 처리하고 있습니다. 다만, 감액한 자산의 회수가능가액이 차기 이후에 장부금액을 초과하는 경우에는 당해 자산이 감액되지 않았을 경우의 장부금액을 한도로 하여 그 초과액을 동 자산에 대한 감액손실환입의 과목으로 하여 당기이익으로 처리하고 있습니다. 다만, 감액된 영업권은 추후에 환입되지 않습니다.

(10) 사채할인발행차금

당사는 사채할인발행차금을 사채발행시부터 최종상환시까지의 기간에 걸쳐 유효이자율법을 적용하여 상각하고, 동 상각액을 이자비용에 가산하여 처리하고 있습니다.

(11) 채권·채무의 현재가치 평가

당사는 장기연불조건의 매매거래, 장기금전대차거래 또는 이와 유사한 거래에서 발생하는 채권·채무로서 명목가액과 현재가치의 차이가 중요한 경우에는 당해 채권·채무로 인하여 미래에 수취하거나 지급할 총금액을 적정한 이자율로 할인한 현재가치로 평가하고 있으며, 채권·채무의 명목가액과 현재가치의 차액인 현재가치할인차금은 유효이자율법을 적용하여 상각 또는 환입하고 이를 이자비용 또는 이자수익으로 인식하고 있습니다.

(12) 법인세비용과 이연법인세

법인세비용은 법인세법 등의 법령에 의한 법인세부담액에 이연법인세 변동액을 가감하여 계상하고 있습니다. 자산·부채의 장부금액과 세무가액의 차이인 일시적차이 중 미래기간의 과세소득을 증가시키는 가산할 일시적차이에 대한 법인세효과는 예외항목에 해당되지 않는 경우 전액 이연법인세부채로 인식하고 있습니다. 미래기간의 과세소득을 감소시키는 차감할 일시적차이 및 이월세액공제와 세액감면 등에 대한 법인세효과는 향후 과세소득의 발생이 거의 확실하여 미래의 법인세 절감효과가 실현될 수 있을 것으로 기대되는 경우에 이연법인세자산으로 인식하고 있습니다. 또한, 자본계정에 직접 가감되는 항목과 관련된 법인세부담액과 이연법인세는 자본계정에 직접 가감하고 있습니다. 이연법인세자산과 이연법인세부채는 재무상태표상에 유동과 비유동 항목으로 분류하고 있으며, 동일한 유동 및 비유동 구분내에서의 이연법인세자산과 이연법인세부채는 각각 상계하여 표시하고 있습니다.

(13) 퇴직급여충당부채

당사는 임직원 퇴직금 지급규정에 따라 당기말 현재 1년이상 근속한 전임직원이 일시에 퇴직할 경우에 지급하여야 할 퇴직금 총 추계액을 퇴직급여충당부채로 설정하고 있습니다. 당사는 수익자인 종업원의 퇴직금 지급권을 보장하는 퇴직보험에 가입하고 있으며, 이에 따라 납입한 퇴직보험료는 퇴직보험예치금의 과목으로 퇴직급여충당부채에서 차감하는 형식으로 표시하고 있습니다. 또한, 국민연금법의 규정에 의하여 퇴직금의 일부를 전환하여 국민연금관리공단에 납부한 퇴직금전환금을 국민연금전환금의 과목으로 하여 퇴직급여충당부채에서 차감하는 형식으로 표시하고 있습니다.

당사는 근로자퇴직급여보장법에 따른 확정급여형 퇴직연금제도를 삼성생명보험과 계약하여 운용하고 있으며, 퇴직연금제도에서 운용되는 자산은 퇴직연금운용자산의 과목으로 퇴직급여충당부채에서 차감하는 형식으로 표시하고 있습니다. 당사는 퇴직연금제도의 규약에서 임직원이 연금수령을 선택한 경우, 당사가 퇴직일시금 상당액으로 일시납 연금상품을 구매하도록 하였으며, 당사에게는 퇴직일시금을 지급할 의무만 있을 뿐 임직원이 퇴직한 이후에 연금을 지급할 의무는 없습니다.

(14) 외화 자산과 부채의 환산

당사는 보고기간종료일 현재의 적정한 환율에 의하여 화폐성 외화자산과 부채를 환산하고 있으며, 이로 인한 외화환산손익은 당기손익으로 처리하고 있습니다.

(15) 주식선택권

주식결제형 주식기준보상거래의 경우 제공받는 재화나 용역의 공정가치로 측정하며, 종업원의 용역제공과 같이 제공받는 재화나 용역의 공정가치를 신뢰성 있게 측정할 수 없는 경우에는 부여한 지분상품의 공정가치에 기초하여 재화나 용역의 공정가치로 간접 측정하고 그 금액을 보상원가와 자본조정으로 회계처리하고 있습니다.

라. 한국채택국제회계기준 도입 준비상황(개별)

당사는 한국채택국제회계기준을 2010 회계연도에 조기도입하기로(전환일: 2009년 1월1일) 결정하였으며, 도입과 관련한 주요 내용은 다음과 같습니다.

가. 도입 준비계획 및 추진사항 -

당사는 한국채택국제회계기준을 조기도입하기 위하여 별도의 준비조직을 구성하고 한국채택국제회계기준으로의 전환을 준비하였으며, 동 업무는 아래의 3단계로 진행되었습니다.

(1) 분석 및 계획수립 단계: 본 단계는 한국채택국제회계기준 도입이 당사의 현행 회계 및 재무보고 정책, 보고 실체 및 시스템에 미치는 영향 등에 대한 사전 분석을 포함합니다.

(2) 설계 단계: 본 단계는 한국채택국제회계기준 도입에 따른 변화사항들이 회계정책, 재무정보 산출절차 및 시스템에 미치는 영향 등에 대한 상세분석과 동 영향 등에 대하여 임직원 에 대한 교육을 포함하고 있습니다.

(3) 구축 단계: 본 단계는 파악된 변화사항들을 업무 프로세스 및 시스템에 구현하는 것을 포함합니다. 본 단계를 통해서 당사는 한국채택국제회계기준에 의한 신뢰성 있는 재무정보 산출이 가능할 것으로 판단하고 있습니다.

보고기간종료일 현재 상기 단계는 모두 완료되었으며, 당사는 전환일 및 그 이후 재무제표에 대하여 한국채택국제회계기준을 적용한 재무제표의 작성을 진행하고 있습니다.당사는 2010년의 모든 재무정보가 한국채택국제회계기준에 부합할 것으로 예상하고있습니다.

나. 회계정책의 주요 차이 -

당사가 선택한 한국채택국제회계기준 하의 회계정책과 현행 회계정책과의 주요한 차이는 다음과 같습니다.

(1) 한국채택국제회계기준의 최초채택

현행 기업회계기준에서는 해당사항이 없으나 한국채택국제회계기준 도입 시 다음의 면제규정을 적용하였습니다.

- 1) 사업결합: 전환일 이전에 발생한 사업결합거래에 대해 기업회계기준서 제1103호(사업결합)의 규정을 소급하여 적용하지 아니함
- 2) 간주원가로서의 공정가치: 당사는 전환일에 토지의 공정가치를 측정하여 이를 간주원가로 사용함
- 3) 누적환산차이: 전환일에 모든 해외사업장에 대한 누적환산차이를 '영(0)'으로 간주함
- 4) 전환일에 별도재무제표상 종속기업, 공동지배기업 및 관계기업에 대한 투자자산에 대하여 과거회계기준에서 계상된 장부가액을 간주원가로 적용함

(주) 별도재무제표란 지배기업, 관계기업의 투자자 또는 공동지배기업의 참여자가 투자자산을 피투자자의 보고된 성과와 순자산에 근거하지 않고 직접적인 지분투자에 근거한 회계처리로 표시한 재무제표임.

(2) 종속기업 등에 대한 투자자산

당사는 현행 기업회계기준에 따라 개별재무제표에서 종속기업 등에 대한 투자자산에 대하여 지분법을 적용하고 있으나, 한국채택국제회계기준에 따른 별도재무제표를 작성하는 경우 종속기업, 공동지배기업 및 관계기업에 대한 투자자산을 원가법을 적용하기로 선택하였습니다.

(3) 종업원급여

당사는 현행 기업회계기준에 의하여 임직원 퇴직금 지급규정에 따라 보고기간종료일현재 1년 이상 근속한 전임직원이 일시에 퇴직할 경우에 지급하여야 할 퇴직금 총 추계액을 퇴직급여충당부채로 설정하고 있습니다. 한국채택국제회계기준에서는 보험수리적 방법에 따라 퇴직급여채무를 측정합니다.

(4) 무형자산

당사는 현행 기업회계기준에 따라 개발활동과 관련하여 발생한 지출을 당기비용으로 인식하고 있습니다. 한국채택국제회계기준에서는 개발활동과 관련하여 발생한 지출 중 특정 요건을 충족하는 경우에는 무형자산으로 인식합니다.

(5) 사업결합으로 취득하는 영업권 또는 염가매수차익

당사는 현행 기업회계기준에 따라 사업결합으로 취득하는 영업권 또는 염가매수차익을 최초 발생연도부터 5년동안 정액법으로 상각 또는 환입하고 있습니다. 한국채택국제회계기준에서는 영업권 또는 염가매수차익을 상각 또는 환입하지 않으며, 영업권에 대해서는 매년 손상검사를 수행하고 염가매수차익은 당기손익으로 인식합니다.

(주) 현행 기업회계기준의 부의영업권을 한국채택국제회계기준에서는 염가매수차익이라 함

(6) 금융자산 양도

당사는 매출채권 등 금융자산을 금융기관에 양도하는 경우 현행 기업회계기준에 따라 당사가 금융자산에 대한 통제권을 이전한 것으로 보아 매각거래로 인식하고 있습니다. 한국채택국제회계기준에서는 금융기관에 양도한 금융자산의 소유에 따른 위험과 보상을 대부분 보유하고 있는 경우 금융자산을 제거하지 않고 금융부채로 인식합니다.

(7) 이연법인세

당사는 현행 기업회계기준에 따라 이연법인세자산 및 이연법인세부채를 관련된 항목의 재무상태표상의 분류에 따라 유동·비유동으로 구분하며, 재무상태표상 항목과 관련되지 않은 경우에는 예상 소멸시기에 따라 유동·비유동항목으로 구분표시하고 있습니다. 한국채택국제회계기준에서는 이연법인세자산 및 이연법인세부채는 비유동항목으로 표시하여야 합니다.

또한 당사는 현행 기업회계기준에 따라 종속회사 등에 대한 투자자산의 장부가액과 세무가액의 차이인 일시적차이에 대해 하나의 일시적차이로 보아 이연법인세자산 또는 이연법인세부채의 인식여부를 판단합니다. 한국채택국제회계기준에서는 일시적차이의 소멸방법에 따

라 이연법인세자산 또는 이연법인세부채를 인식합니다.

다. 연결대상기업의 변동 -

보고기간종료일 현재 한국채택국제회계기준의 도입으로 인한 연결대상 종속회사의 증감내역은 다음과 같습니다.

구분	내역	법인명
증가	종전 주식회사의외부감사에관한법률(이하 “외감법”) 시행령 제1조의3 제2항 1호에 의거 직전사업연도말의 자산총액이 100억원에 미달하여 연결재무제표 작성대상 종속회사에서 제외되었으나, 한국채택국제회계기준에서는 연결대상기업에 포함됨	월드사이버게임즈, 삼성전자축구단, SEMES America, Samsung Electronics Ukraine, Samsung Electronics Romania, Samsung Electronics Kazakhstan, Samsung Electronics Czech and Slovak s.r.o. Samsung Electronics Levant, Samsung Electronics European Holding, Batino Realty Corporation, Samsung Telecommunications Malaysia, Samsung Electronics Shenzhen, Samsung Electronics China R&D Center, Samsung Electronics Limited, Samsung Electronics Poland Manufacturing, Samsung Telecoms(UK)
증가	종전 조합은 법인격이 없는 기업으로 연결재무제표 작성대상 종속회사에서 제외되었으나, 한국채택국제회계기준에서는 연결대상기업에 포함됨	삼성벤처투자조합 6호, 7호 및 14호
감소	종전 외감법 시행령 제1조의3 제1항 2호에 의거 의결권있는 주식을 30%초과 소유하면서 최대출자자로 연결대상기업에 포함되었으나, 한국채택국제회계기준에서는 실질지배력이 없다고 판단되어 연결대상기업에서 제외됨	삼성카드

라. 회사의 재무상태 및 경영성과에 미치는 영향

당사의 재무상태와 경영성과에 미치는 영향은 개별재무제표를 기준으로 작성된 것이며, 향후 추가적인 영향분석, 기준서 개정 등을 통하여 변동될 수 있습니다.

(1) 2009년 1월 1일 (전환일) 현재 재무상태 조정내역(단위: 백만원).

구분	자산	부채	자본
현행 대한민국에서 일반적으로 인정된 회계처리기준	72,519,221	14,405,730	58,113,491

조정사항:			
토지재평가	3,816,293	927,141	2,889,152
금융자산 양도	3,488,144	3,488,144	-
개발비 자산화	200,478	-	200,478
확정급여채무에 대한 보험수리적평가 및 종업원 누적유급휴가	-	202,971	(202,971)
투자지분에 대한 이연법인세 및 비유동 분류·상계	(1,366,927)	(1,301,784)	(65,143)
조정사항에 따른 법인세효과	-	13	(13)
조정액 합계	6,137,988	3,316,485	2,821,503
한국채택국제회계기준	78,657,209	17,722,215	60,934,994

(2) 2009년 12월 31일 현재 재무상태 및 경영성과 조정내역(단위: 백만원).

구분	자산	부채	자본	당기순이익
현행 대한민국에서 일반적으로 인정된 회계처리기준	86,024,154	19,199,443	66,824,711	9,649,487
조정사항:				
토지재평가	3,804,404	924,525	2,879,879	(9,273)
금융자산 양도	3,579,760	3,579,760	-	-
개발비 자산화	214,451	-	214,451	13,973
확정급여채무에 대한 보험수리적평가 및 종업원 누적유급휴가	-	175,702	(175,702)	27,269
투자지분에 대한 이연법인세 및 비유동 분류·상계(*)	(854,084)	(1,033,936)	179,852	348,908
지분법 취소 및 배당금 수익	(3,159,331)	-	(3,159,331)	(3,812,843)
조정사항에 따른 법인세효과	-	9,394	(9,394)	(9,381)
조정액 합계	3,585,200	3,655,445	(70,245)	(3,441,347)
한국채택국제회계기준	89,609,354	22,854,888	66,754,466	6,208,140

(*) 상기의 금액은 이연법인세 효과를 포함한 금액입니다.

IV. 감사인의 감사의견 등

1. 감사인에 관한 사항

삼일회계법인은 당사의 제39기, 제40기, 제41기 감사를 수행하였습니다. 감사관련하여 제 39기, 제40기, 제41기에 대한 감사의견은 적정입니다.

그리고 당사의 종속회사중 적정의견 이외의 감사의견을 받은 회사는 없습니다.

또한, 당사의 종속회사가 당기중에 감사인을 변경한 경우는 없으며, 당기에 새로 설립된 3개 종속회사(SECH, SETK, SEMRC)의 감사인은 모두 PWC(PricewaterhouseCoopers)입니다

<제41기 감사일정>

구분	중간감사	결산감사
연 결	2009.12.7 ~ 12.24	2010.1.5 ~ 2.17
개 별	2009.12.7 ~ 12.24	2010.1.11 ~ 2.17

[감사용역 체결 현황]

(단위 : 백만원)

사업연도	감사인	내 용	보수	총소요시간
제41기	삼일회계법인	분·반기 재무제표 검토 개별 및 연결 재무제표에 대한 감사	3,159	40,500
제40기	삼일회계법인	분·반기 재무제표 검토 개별 및 연결 재무제표에 대한 감사	3,200	44,450
제39기	삼일회계법인	분·반기 재무제표 검토 개별 및 연결 재무제표에 대한 감사	3,220	48,060

당사의 감사인인 삼일회계법인은 회계감사 용역외에 하기 내용의 비감사용역을 수행하였으며, 당사는 용역의 대가로 당기 4,682백만원을 지급하였습니다.

[비감사용역 계약체결 현황]

(단위 : 백만원)

사업연도	계약체결일	용역내용	용역수행기간	보수	비고
제41기	2008년 12월	세무자문업무	2009.01 - 2009.12	195	
	2008년 01월	국제회계기준관련 자문업무	2009.01 - 2009.12	980	
	2009년 04월	전사적위험관리체제자문업무	2009.04 - 2009.12	1,152	

	2005년 12월	해외 재무프로세스 통합 자문업무	2009.01 - 2009.12	2,272	
		기 타		83	
	소 계			4,682	
제40기	2007년 12월	세무자문 업무	2008.01 - 2008.12	106	
	2008년 01월	국제회계기준관련 자문업무	2008.01 - 2008.12	1,350	
	2005년 12월	해외 재무프로세스 통합 자문업무	2008.01 - 2008.12	2,245	
		기 타		71	
	소 계			3,772	
제39기	2007년 4월	이전가격 검토 지원업무	2007.04 - 2007.07	194	
	2006년 12월	세무자문 업무	2007.01 - 2007.12	329	
	2006년 11월	자산계정 정밀검토 지원업무	2006.11 - 2007.01	508	
	2005년 12월	해외 재무프로세스 통합 자문업무	2007.01 - 2007.12	2,436	
		기 타		4	
	소 계			3,471	

V. 이사의 경영진단 및 분석의견

1. 예측정보에 대한 주의사항

본 자료는 미래에 대한 "예측정보"를 포함하고 있습니다.

이는 과거가 아닌 미래의 사건과 관계된 것으로 회사의 향후 예상되는 경영현황 및 재무실적을 의미하고, 표현상으로는 '예상', '전망', '계획', '기대' 등과 같은 단어를 포함합니다.

"예측정보"는 그 성격상 불확실한 사건들을 언급하는데, 회사의 향후 경영현황 및 재무실적에 긍정적 또는 부정적으로 영향을 미칠 수 있는 불확실성에는 다음과 같은 것들이 포함됩니다.

- 환율, 이자율 등의 변동을 포함한 국내·외 금융 시장의 동향
- 사업의 처분, 매수 등을 포함한 회사의 전략적인 의사결정
- 반도체, LCD, 정보통신, 디지털미디어 등 회사가 영위하는 주요사업 분야의 예상치 못한 급격한 여건변화
- 기타 경영현황 및 재무실적에 영향을 미칠 수 있는 국내·외적 변화

이러한 불확실성으로 인해 회사의 실제 미래실적은 "예측정보"에 명시적 또는 묵시적으로 포함된 내용과 중대한 차이가 있을 수 있음을 양지하시기 바랍니다.

당사는 동 예측정보 작성시점 이후에 발생하는 위험 또는 불확실성을 반영하기 위하여 예측정보에 기재한 사항을 수정하는 정정보고서를 공시할 의무는 없습니다.

2. 개요

2009년 당사는 그 어느 때보다 어려운 경영 여건과 치열한 생존 경쟁 속에서도 좋은 성과를 이루어 냈습니다. 메모리, 휴대폰, LCD, TV 등 주력 사업에서 확고한 우위를 점하였으며, 컴퓨터, 생활가전, 프린터, 시스템 LSI 사업도 매출과 이익이 대폭 성장하는 등 소사업의 경쟁력이 강화되었습니다.

TV 부문은 LCD TV 시장 지배력 강화 및 LED TV 본격 출시에 따라 실적이 큰 폭으로 개선되었으며, 명실상부한 글로벌 1위 업체로서의 위상을 보다 확고히 하였습니다.

휴대폰 부문은 터치폰 및 스마트폰 등 신제품 라인업 강화와 신흥시장 M/S 확대 전략이 주효하며 판매량이 2.2억대를 초과하고 글로벌 시장 점유율도 20%를 달성하는 고성장을 지속하였습니다.(Global기준)

메모리 사업은 예상보다 견조한 수요 및 제한적인 공급에 따라 당초 전망 대비 견조한 실적을 기록했으며, 원가절감 노력과 기술력을 바탕으로 시장 지배력을 강화했습니다.

LCD 부문은 예상보다 빠른 수급 개선하에, LED 패널 등 차별화된 기술과 원가경쟁력을 바탕으로 업계 최고 수준의 이익률을 유지하면서 후발업체들과의 격차를 지속 확대하였습니다.

향후 당사는 기존 IT로 대표되는 Infotainment 사업을 기반으로, 건강과 환경, 에너지 등 Lifecare 사업으로 도메인을 확장하여 2020년에는 매출 4,000억불, 브랜드 가치 Top 5 달

성 뿐만 아니라 가장 존경받는 기업, 가장 혁신적인 기업 부문에서 Top Class가 되고자 최선을 다할 것입니다.

3. 재무상태 및 영업실적

가. 재무상태

(단위 : 백만원)

구 분	제 41 기	제 40 기	증 감	증감율
자산총계	86,024,154	72,519,220	13,504,934	18.6%
유동자산	27,173,231	17,790,813	9,382,418	52.7%
- 당좌자산	23,539,603	13,973,062	9,566,541	68.5%
- 재고자산	3,633,628	3,817,751	△184,123	△4.8%
비유동자산	58,850,923	54,728,407	4,122,516	7.5%
- 투자자산	26,624,069	21,653,050	4,971,019	23.0%
- 유형자산	28,502,424	31,249,823	△2,747,399	△8.8%
- 무형자산	640,381	653,059	△12,678	△1.9%
- 기타비유동자산	3,084,049	1,172,475	1,911,574	163.0%
부채총계	19,199,443	14,405,730	4,793,713	33.3%
유동부채	16,549,999	11,721,362	4,828,637	41.2%
비유동부채	2,649,444	2,684,368	△34,924	△1.3%
자본총계	66,824,711	58,113,490	8,711,221	15.0%
부채와 자본총계	86,024,154	72,519,220	13,504,934	18.6%
자기자본비율	77.7%	80.1%	△2.4%	-
부채비율	28.7%	24.8%	3.9%	-
재고자산회전율	18.4회	15.5회	2.9회	-

[△는 부(-)의 수치임]

- 제41기 당사의 자산은 전년대비 18.6% 증가하였습니다. 자산의 주요 증가 원인은 당기순이익 증가에 따른 현금성 자산의 증가와 해외법인의 영업실적 호조에 따른 지분법이익 증가로 인한 투자자산의 증가입니다.
- 부채는 전년대비 33.3% 증가하였습니다. 매출증가에 따른 원자재 매입액 증가로 매입채무가 증가한 것이 부채증가의 주요 원인입니다.
- 자본은 전년대비 15.0% 증가하였으며, 당기순이익 증가가 주요 원인입니다.

당기순이익은 2009년 96,495억으로 전년 55,259억 대비 41,236억(74.6%↑) 증가하였습니다.

- 재무비율 측면에서 자산의 증가로 자기자본비율이 전년대비 2.4% 감소하였고, 부채증가로 인하여 부채비율이 전년대비 3.9% 상승하였습니다.

나. 영업실적

(단위 : 백만원)

구 분	제41기	제40기	증 감	증감율
매 출 액	89,772,834	72,952,991	16,819,843	23.1%
매 출 원 가	68,402,534	55,380,601	13,021,933	23.5%
매출 총이익	21,370,300	17,572,390	3,797,910	21.6%
판매비와 관리비	15,021,772	13,438,320	1,583,452	11.8%
영 업 이 익	6,348,528	4,134,070	2,214,458	53.6%
영업외 수익	12,030,679	7,609,996	4,420,683	58.1%
영업외 비용	7,538,679	5,835,845	1,702,834	29.2%
법인세비용차감전순이익	10,840,528	5,908,221	4,932,307	83.5%
법인세비용	1,191,041	382,317	808,724	211.5%
당기순이익	9,649,487	5,525,904	4,123,583	74.6%

- 제41기 당사는 반도체 가격 급등, 폴더치폰 등 프리미엄 휴대폰 판매 증가, LCD/LED TV 판매호조 등으로 연간기준 최대매출을 달성하였으며, 전년대비 23.1% 증가하였습니다.

- 이러한 매출증가에 힘입어 영업이익은 전년대비 53.6% 증가한 6조 3,485억, 법인세비용차감전순이익은 전년대비 83.5% 증가한 10조 8,405억을 기록하였습니다.

■ 영업부문별 영업실적분석

[단위 : 백만원]

구분	부문	영업부문	제41기		제40기		증감	
			금액	비중	금액	비중	금액	(%)
매출	DMC 부문	디지털미디어	13,209,982	14.7%	9,868,005	13.5%	3,341,977	33.9%

		통신	34,295,962	38.2%	26,717,706	36.6%	7,578,256	28.4%
		계	47,902,197	53.4%	37,037,701	50.8%	10,864,496	29.3%
	DS 부문	반도체	21,786,154	24.3%	17,663,340	24.2%	4,122,814	23.3%
		LCD	20,036,182	22.3%	18,067,757	24.8%	1,968,425	10.9%
		계	41,869,506	46.6%	35,871,896	49.2%	5,997,610	16.7%
	전사 매출		89,772,834	100.0%	72,952,991	100.0%	16,819,843	23.1%
영업이익	DMC 부문	디지털미디어	△10,155	-	△388,624	-	378,469	97.4%
		통신	2,978,186	-	2,370,699	-	607,487	25.6%
		계	2,967,374	-	1,967,440	-	999,934	50.8%
	DS 부문	반도체	2,147,123	-	132,634	-	2,014,489	1,518.8%
		LCD	1,232,892	-	2,041,499	-	△808,607	△39.6%
		계	3,377,711	-	2,185,372	-	1,192,339	54.6%
	전사 영업이익		6,348,528	-	4,134,070	-	2,214,459	53.6%

※ 사업부문구분은 제41기 기준으로 40기를 재작성하였습니다.

(디지털미디어 영업부문)

- 디지털미디어 영업부문의 2009년 매출은 13조 2,100억으로 전년대비 33.9% 증가하였고, 영업이익은 본사기준 적자 102억으로 전년동기 적자 3,886억대비하여 적자 3,785억이 감소하였습니다.(2009년 연결기준 영업이익 2.85조로 전년 0.4조 대비 2.45조 증가)

TV부문의 영업실적 증가가 디지털미디어 영업부문의 매출 증가 및 영업적자 감소의 주요 요인입니다. TV부문은 세계 최초로 LED TV (LED BLU, 초슬림/초경량화, 친환경)를 신규 category로 분리하여 출시하여 기존 TV와 차별화 되는 제품으로 업계를 Leading하고 있습니다.

- TV 사업은 디지털 방송 확대, Set의 대형화/슬림화 추세 등으로 인하여 시장이 지속적으로 확대되고 있으나, Vizio 등 저가 제품의 공세 및 메이저 업체들간의 가격 경쟁 격화, 세계 경기 침체의 장기화 등으로 인하여 수익성에 부정적인 영향을 미칠 수 있습니다.

(통신 영업부문)

- 통신 영업부문의 2009년 매출은 34조 2,960억으로 전년대비 28.4% 증가하였고, 영업이익은 2조 9,782억으로 전년대비 25.6% 증가했습니다. HHP는 경기침체로 시장 수요가 감소한 상황에도 불구하고 '스타'폰이 최단기간(6개월)에 1000만대 판매를 돌파하는 등 연간 글로벌기준으로 227백만대 이상 판매하여 전년 대비 16% 이상 성장하였습니다.

휴대폰 판매 추이

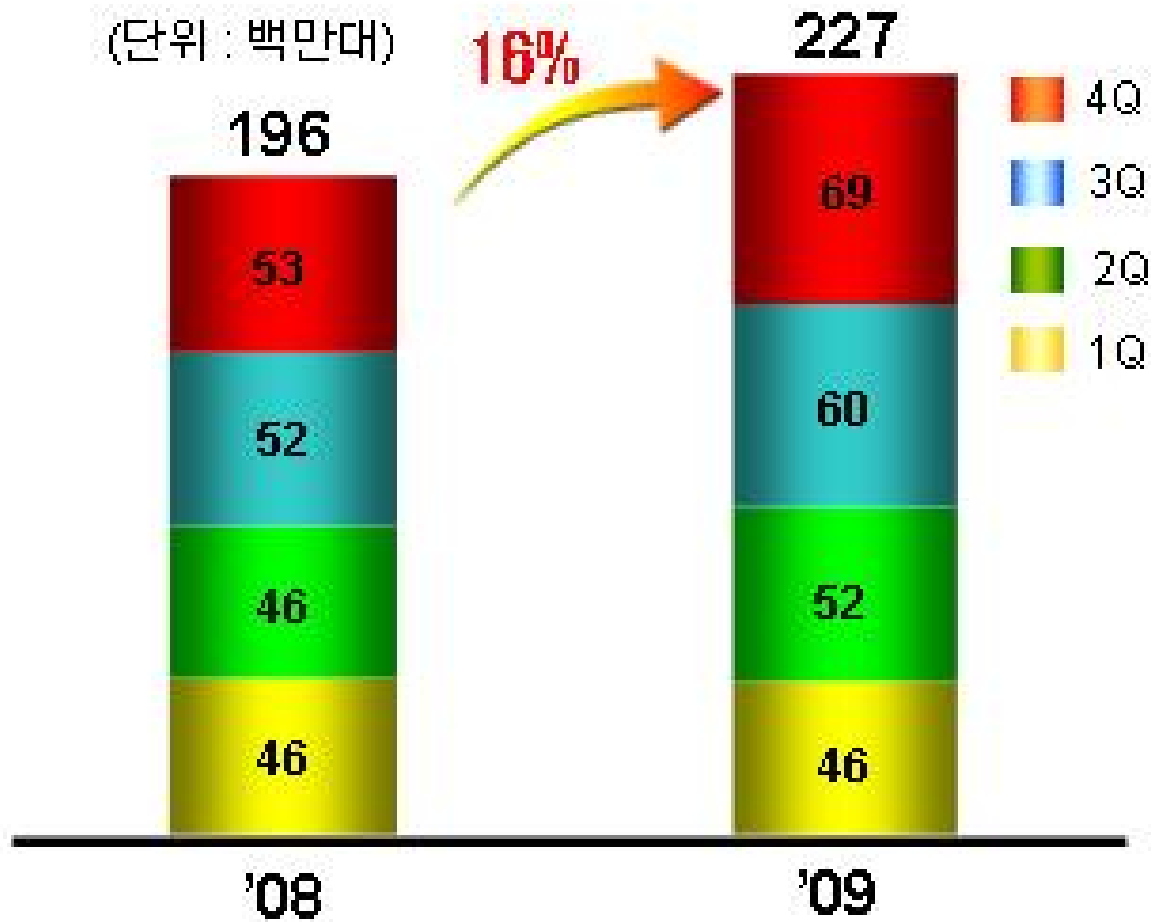

당사는 Segment별 라인업을 강화하여 선진시장에서는 터치폰, 메시징폰, 스마트폰 등 프리미엄 제품 라인업을 확대하고, 신흥시장에서는 지역특화 전략모델을 확대하여 글로벌 전 지역에서 점유율 상승을 달성했습니다.
 네트워크사업도 해외 M-WiMAX 공급 확대 및 국내 사업자 3G망 증설 등으로 매출이 증가하였습니다.

휴대폰 M/S

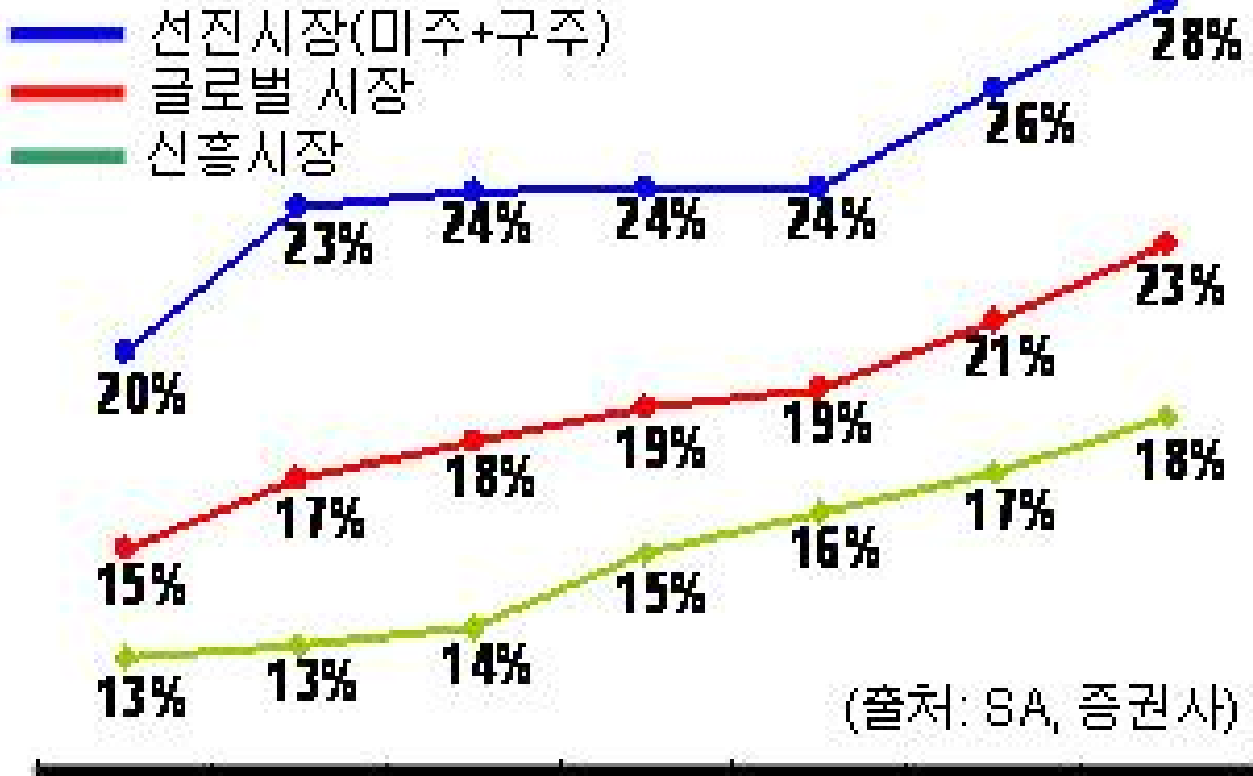

Q2'08 Q3'08 Q4'08 Q1'09 Q2'09 Q3'09 Q4'09(E)

- 휴대폰 사업은 스마트폰/플터치폰 등 고가 제품 수요가 확대되는 한편, 성장시장 중심으로 초저가 제품이 확대되는 수요 양극화 추세를 보이고 있습니다. 특히, Apple, RIM 등 스마트폰 전문업체의 성공에 힘입어 시장의 중심이 스마트폰으로 급속히 이동하고 있습니다. 이에 따라서 기존 업체는 물론 PC제조사까지 스마트폰 시장에 진입하는 등 경쟁 심화가 예상되며, 이로 인해 스마트폰 가격이 급격히 하락할 가능성도 있습니다. 한편, 수요 성장을 주도하고 있는 성장시장에서 중국업체들의 저가 공세로 인한 판가 하락은 메이저 업체들의 수익성에 부정적인 영향이 미칠 수 있습니다.
- 네트워크 사업은 최근 Global 경기 악화에 따른 영향이 상대적으로 적었으나, 경기 회복 속도가 지연될 경우 사업자의 투자 위축이 불가피하여 부정적 영향이 우려됩니다. 또한 최근 중국업체의 저가 공세로 가격 경쟁이 심화되어 사업의 수익성이 약화될 수 있습니다.

(반도체 영업부문)

- 반도체 영업부문의 2009년 매출은 전년대비 23.3% 증가한 21조 7,862억이고, 영업이익은 전년대비 대폭 증가한 2조 1,471억입니다. 2008년 Global 경기침체 영향으로 메모리 반도체 가격이 급격히 하락하였고, 수요부진으로 물량 또한 급격히 감소하였으나, 2009년 경기가 회복되면서 하반기부터 반도체 가격 및 수요가 본격적으로 상승하였습니다. 2009년 1분기까지 적자를 기록하였으나, 2분기부터 공정전환 가속화 및 제품/기술 차별화를 통한 원가경쟁력 강화를 통해

수익성을 제고하였고 흑자 전환하였습니다. 하반기부터 성수기 수요 증가에 따라 가격 상승세가 지속되었고, 당사는 이러한 외부 환경영향과 함께 50/40나노급 공정 전환을 통한 원가 절감 확대 및 고용량 DDR3로의 전환 가속 등 내부적 노력으로 이익을 극대화하였습니다.

메모리 현물가격 동향

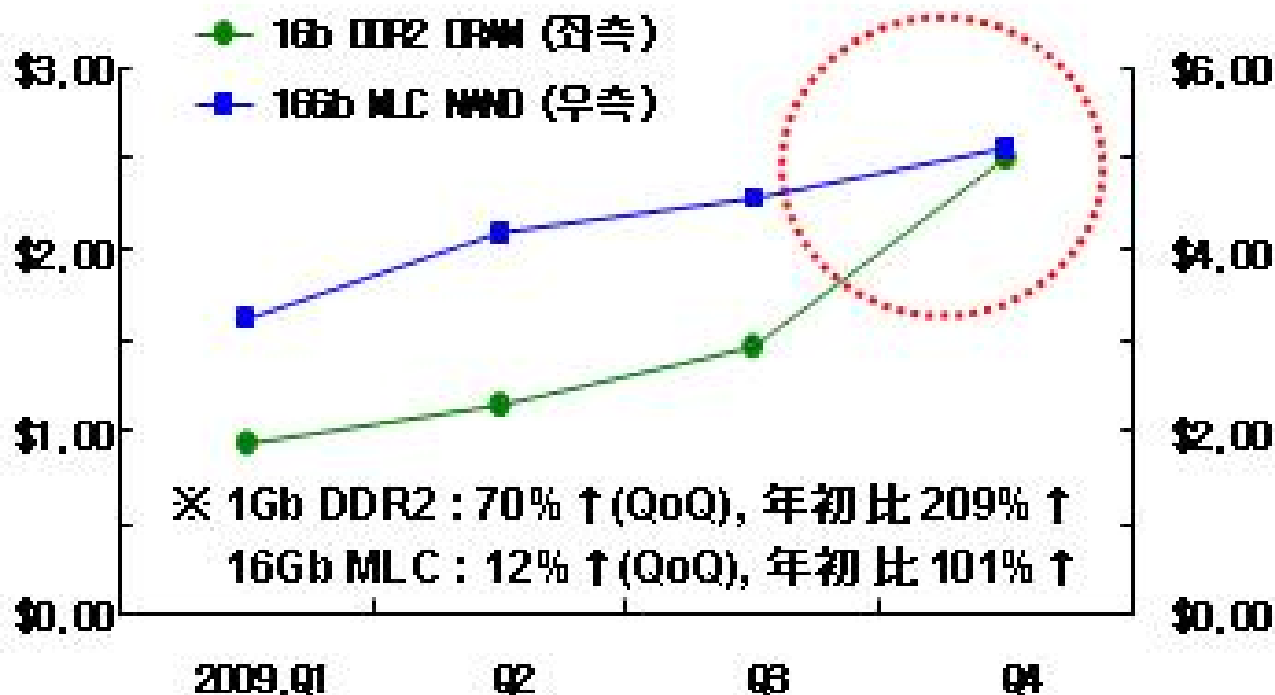

(출처 : DRAM Exchange, SEC)

- 2010년은 경쟁사의 가동을 증가 및 공정 전환에 따른 공급 증가가 전망되나, PC 및 휴대전화 수요 강세가 지속되어 판가는 안정화될 것으로 예상됩니다.
DRAM의 경우 Note-PC 업체의 DDR3 채용 증가 및 Server向 수요 확대에 출하량이 증가할 것으로 전망되고, NAND는 스마트폰의 급성장에 따른 고용량 채용 증가 및 Tablet PC 등 신규 Application 출시로 수요가 증가할 것으로 예상됩니다.
그러나, 시황 호전에 따른 경쟁업체들의 투자 확대 전망으로 수급 악화 및 경쟁 심화에 대한 우려는 상존합니다.

(LCD 영업부문)

- LCD 영업부문의 2009년 매출은 20조 362억으로 전년대비 10.9%증가하였으나 영업이익은 1조 2,329억으로 전년대비 39.6%감소하였습니다.
2009년 초까지는 전년으로부터 이어진 글로벌 경제 위기의 영향에 따른 시장 수요의 감소와 급격한 패널가격 하락영향으로 수익성이 악화되었으나 하반기 들어 패널 수요가 증가하고, 시장가격이 상승세로 전환하면서 하반기 수익성은 대폭 개선되었습니다. 또한 지속적인 경비 절감노력, 프리미엄급 제품 확대에 시장의 주도권을 더욱 공고히 하였습니다.
2010년에도 상반기는 전통적인 비수기이나 중국의 춘절, 벤쿠버 동계올림픽, 남아공 월드컵으로 이어지는 상반기 특수에 적극 대응, LED TV 수요에 적극 대응하고, 3D를 비롯한 고부가가치 LCD 패널의 개발 및 출시로 업계 1위의 위상을 더욱 확고히 할 예정입니다.
- LCD 사업은 중국 등 신흥시장의 수요 증가 및 제품 대형화 등으로 인하여 수량과 면적 기준으로 시장이 지속 성장하고 있으나, 주요 패널업체의 공급 확대 및 대만을 중심으로 한 업체간 합종연횡 가속화 등 경쟁 심화로 매출 성장이 둔화되고 수익성에 부정적인 영향을 미칠 수 있습니다.

다. 신규사업

당사는 미래 신성장 동력으로 태양전지 셀/모듈 제조 및 판매 사업을 검토하고 있습니다. 태양광 발전은 2050년 이내에 전체 전력 발전량의 25%를 담당하는 주요 에너지원으로 거대시장을 형성할 것으로 전망되고 있습니다. (출처: Credit Suisse, 2008) 탄소배출권, Smart Grid 등미래형 산업으로 연관 다각화가 가능하며 태양광 에너지 관련 기술 보유時, 친환경/에너지/고효율의 미래사회 대응이 유리하고 경제적 파급효과가 매우 큽니다. 태양전지 모듈 시장은 2013년까지 年평균 14% 성장을 지속하며 2013년 183억불, 2020년 453억불 규모의 대형시장을 형성할 전망입니다.(출처 : Greentech Media, 2009)

당사는 현재 셀/모듈 제조 및 판매 사업의 사업/기술 리더십을 확보하기 위하여 사업계획을 수립 중에 있으며, 1차로 100MW級 결정계 태양전지 셀 제조라인 구축 및 판매를 검토하고 있습니다.

라. 조직개편

당사는 2009년 1월 21일자 조직개편을 통해 기존의 4개 사업총괄 체제에서 2개 부문 체제로 변경되었으며, 2009년 12월 조직개편(시행일 2010.1.1일자)을 통해 2개 부문 체제에서 7개 독립사업부 체제로 재편되었습니다.

[2009년 1월 21일자 조직개편]

변경전		변경후
디지털미디어 총괄 정보통신 총괄] ⇒	DMC부문
반도체 총괄 LCD 총괄] ⇒	DS부문

[2009년 12월 17일자 조직개편(2010년 1월 1일 시행)]

<u>변경전</u>		<u>변경후</u>
DMC 부문	⇒	영상 디스플레이 사업부 IT 솔루션 사업부, 생활가전 사업부무선 사업부, 네트워크 사업부
DS 부문	⇒	반도체 사업부, LCD 사업부

마. 환율변동 영향

당사는 영업활동으로 인하여 미화(USD) 등 환율 위험에 노출되어 있으며 환율의 불확실성은 미래의 영업 거래, 자산과 부채에 영향을 미칠 수 있습니다. 특히, 당사는 외화수지상 수출이 수입보다 많아 원화가 강세를 시현할 경우 원화 현금흐름에 부정적인 영향이 있을 수 있습니다. 이에 당사는 외화 수입·지출 매칭을 통하여 환위험 리스크 발생 규모를 축소하는데 주력하며, 파생상품을 활용한 환 헷지는 하지 않는 것을 원칙으로 하고 있습니다. (당사가 2009년말 현재 체결 중인 파생 상품 계약은 없습니다.)

특히 현재 진행중인 원/달러 환율의 하락 흐름과 세계 각국의 초저금리 탈피 정책 등 거시 경제적 요인은 당사의 수익성에 부정적인 영향을 미칠 수 있습니다.

4. 유동성 및 자금조달과 지출

당사는 당기말 124,435억원의 유동자금을 보유하고 있습니다.

상기 유동자금은 i) 현금 및 현금성자산, ii) 단기금융상품, iii) 단기매도가능증권을 모두 포함한 금액이며 당기 영업실적의 증가와 투자감소에 따라 전기말 유동자금 66,486억원 대비 57,949억원 증가하였습니다.

당사의 유동성은 국제신용평가사 Moody's 유동성 평가지표 기준으로 상당히 양호함을 확인할 수 있습니다. Moody's가 사용하는 주요 유동성 지표인 Cash Coverage(현금 및 현금등가물/차입금)는 최상위등급인 Aaa에 해당하는 유동성 비율을 보이고 있습니다.

	제41기	제40기	비고
Cash Coverage (현금및현금등가물/차입금)	11,218%	5,800%	무디스기준 Aaa : >100%

또한, 당사는 공시대상 기간중 추가로 조달한 자금은 없고, 상환의무가 있는 조달자금으로 1997년 발행한 회사채가 있습니다. 동사채는 10년 거치 20년 분할상환되며, 이자는 6개월마다 후급됩니다.

[사채현황]

[단위 : 백만원, 천\$]

종 류	발행일	금 액	이자율	잔 액	상환일	비고
142회 해외사채 (YANKEE BOND)	97.10.2	141,520 (\$100,000)	年7.7%	105,084 (\$90,000)	27.10.1	

5. 그 밖에 투자의사결정에 필요한 사항

가. 중요한 회계정책 및 추정에 관한 사항

당사는 당기에 신규로 채택·변경한 회계정책 또는 회계추정사항은 없으며, 전년(제40기)에 변경된 내역은 하기와 같습니다.

- 기업회계기준서 제15호 '지분법'의 개정에 따라 기타포괄손익누계액으로 계상되던 투자차액 등을 자본잉여금 및 자본조정으로 분류하고, 비교표시된 전기 재무제표는 기업회계기준서 제1호에 따라 재작성하였습니다. 이러한 회계정책의 변경으로 인하여 전기말의 자본잉여금, 자본조정 및 기타포괄손익누계액은 각각 211,463백만원 증가, 65,086백만원 감소 및 146,377백만원 감소하였습니다.
- 회계기준적용의견서 06-2 '종속회사, 지분법적용피투자회사 및 조인트벤처의 지분에 대한 투자자산과 관련된 이연법인세 인식에 관한 회계처리'('08.2.22일 개정)에 따라 지분법적용피투자회사 등에 대한 투자자산과 관련된 이연법인세의 인식방법을 변경하고, 당기에 개정된 의견서를 처음으로 적용하여 비교표시되는 전기재무제표는 재작성하지 아니하였으며, 회계정책의 변경에 따른 소급 적용 효과를 당기의 기초잔액에 반영하였습니다. 이러한 회계처리의 변경으로 인하여 종전의 방식에 의하였을 때보다 기초 자본잉여금, 이익잉여금, 기타포괄손익누계액 및 이연법인세부채는 각각 1백만원 감소, 98,980백만원 증가, 1,950백만원 증가 및 100,929백만원 감소하였습니다.

나. 파생상품 및 위험관리정책에 관한 사항

- 당사는 외화 수입·지출 매칭(Matching)을 통해 환위험 리스크 발생 규모를

축소하는데 주력하며, 파생상품을 활용한 환 헷지는 하지 않는 것을 원칙으로 하고 있습니다.

VI. 이사회 등 회사의 기관 및 계열회사에 관한 사항

1. 이사회에 관한 사항

가. 이사회 구성 개요

2009.12.31 현재 당사의 이사회는 사내이사 4인, 사외이사 5인으로 총 9인의 이사로 구성되어 있습니다. 이사회 내에는 경영위원회, 감사위원회, 사외이사후보추천위원회, 내부거래위원회, 보상위원회 등 5개의 소위원회가 설치되어 운영 중입니다.

※ 2010.2.22 이상훈 사내이사가 사임하였으며, 사외이사 2인(이갑현, 요란맘)이 2010.3.19일로 임기만료되었습니다. 그리고 주주총회(2010.3.19)를 통해 사외이사 1인(이인호)이 신규 선임되어 사업보고서 제출일 현재 당사의 이사회는 사내이사 3인(이윤우, 최지성, 윤주화), 사외이사 4인(윤동민, 이재웅, 이인호, 박오수) 으로 구성되어 있습니다.

나. 중요의결사항 등

회차	개최일자	의안내용	가결여부	사외이사								
				이갑현	윤동민	이재웅	Goran S. Malm	이인호	박오수	정귀호	황재성	
1차	'09.1.23	① 제40기 재무제표 및 영업보고서 승인의 건	가결	찬성	찬성	찬성	찬성	해당사항 없음 (10.3.19 신규선임)	찬성	찬성	찬성	
		② 2009년 경영계획 승인의 건	가결	찬성	찬성	찬성	찬성		찬성	찬성	찬성	
		③ 삼성모바일디스플레이(주)와 임대계약 체결의 건	가결	찬성	찬성	찬성	찬성		찬성	찬성	찬성	
2차	'09.2.17	① 제40기 정기주주총회 소집결정의 건	가결	찬성	찬성	찬성	찬성		찬성	찬성	찬성	
		② 제40기 정기주주총회 회의 목적사항 결정의 건	가결	찬성	찬성	찬성	찬성		찬성	찬성	찬성	
		③ 제40기('08년) 연결재무제표 승인의 건	가결	찬성	찬성	찬성	찬성		찬성	찬성	찬성	
		④ 삼성전기(주)와 합작 추진의 건	가결	찬성	찬성	찬성	찬성		찬성	찬성	찬성	
3차	'09.3.16	① 대표이사 선임 및 이사 업무위촉의 건	가결	찬성	찬성	찬성	찬성		찬성	퇴임 (임기만료)		
		② '09년 이사회내 위원회 위원 선임의 건	가결	찬성	찬성	찬성	찬성		찬성			
		③ S-LCD(주) 이사 겸직 승인의 건 ※ 이윤우 대표이사 : S-LCD(주) 이사 겸직	가결	찬성	찬성	찬성	찬성		찬성			
		④ 공정거래 자율준수관리자 선임의 건	가결	찬성	찬성	찬성	찬성		찬성			
		⑤ 이사회 관련 각종규정 개정의 건	가결	찬성	찬성	찬성	찬성		찬성			

		⑥ 삼성카드(주)와 임대차계약 체결의 건	가결	찬성	찬성	찬성	찬성	찬성
4차	'09.4.24	① 제41기 1/4분기 재무제표 및 분기보고서 승인의 건	가결	찬성	찬성	찬성	찬성	찬성
		② 신기술사업투자조합 가입의 건	가결	찬성	찬성	찬성	찬성	찬성
5차	'09.7.24	① 제41기 상반기 재무제표, 반기보고서 및 중간배당 승인의 건	가결	찬성	찬성	찬성	찬성	찬성
		② IFRS(국제회계기준) 도입 추진의 건	가결	찬성	찬성	찬성	찬성	찬성
		③ 손해보험 가입의 건	가결	찬성	찬성	찬성	찬성	찬성
		④ 수익증권 거래한도 연장의 건	가결	찬성	찬성	찬성	찬성	찬성
6차	'09.10.16	① 중국 합자법인 설립 및 투자의 건	가결	찬성	찬성	찬성	찬성	찬성
7차	'09.10.30	① 제41기 3/4분기 재무제표 및 분기보고서 승인의 건	가결	찬성	찬성	찬성	찬성	찬성
		② IFRS 도입에 따른 토지 공정가치 평가결과 승인의 건	가결	찬성	찬성	찬성	찬성	찬성
		③ 보상위원회 설치, 운영의 건	가결	찬성	찬성	찬성	찬성	찬성
		④ 삼성생명공익재단 기부금 출자의 건	가결	찬성	찬성	찬성	찬성	찬성
		⑤ 삼성증권(주)와 임대차계약 체결의 건	가결	찬성	찬성	찬성	찬성	찬성
		⑥ 삼성생명 퇴직보험료 납부의 건	가결	찬성	찬성	찬성	찬성	찬성
		⑦ 특수관계인등과의 거래 승인의 건	가결	찬성	찬성	찬성	찬성	찬성
		⑧ 삼성SDS·삼성네트웍스 합병관련 의결권 행사의 건	가결	찬성	찬성	찬성	찬성	찬성
		⑨ 감시장비(VSS)사업 매각 추진의 건	가결	찬성	찬성	찬성	찬성	찬성
		⑩ 에이테크솔루션 지분 취득의 건	가결	찬성	찬성	찬성	찬성	찬성
8차	'09.12.15	① 삼성디지털이미징(주)와의 합병의 건	가결	찬성	찬성	찬성	불참	찬성
		② 퇴직연금 납부 및 퇴직보험료 납부 변경의 건	가결	찬성	찬성	찬성	불참	찬성
		③ 삼성본관 매각의 건	가결	찬성	찬성	찬성	불참	찬성
		④ 삼성문화재단 기부금 출연의 건	가결	찬성	찬성	찬성	불참	찬성
1차	'10.1.19	① 특허 라이선스 계약 체결 및 지분투자의 건	가결	찬성	불참	찬성	불참	찬성
2차	'10.1.29	① 제41기 재무제표 및 영업보고서 승인의 건	가결	찬성	찬성	찬성	찬성	찬성
		② 2010년 경영계획 승인의 건	가결	찬성	찬성	찬성	찬성	찬성
		③ 대표이사 선임의 건	가결	찬성	찬성	찬성	찬성	찬성
		④ 삼성SDS(주)로의 자산매각의 건	가결	찬성	찬성	찬성	찬성	찬성

3 차	'10. 2.23	① 제41기 정기주주총회 소집결정의 건	가결	찬성	찬성	찬성	찬성		찬성
		② 제41기 정기주주총회 회의 목적사항 결정의 건 - 보고사항 : ① 감사보고 ② 영업보고 - 제1호 : 제41기 대차대조표, 손익계산서 및 이익잉여금처분계산서(안) 승인의 건 - 제2호 : 이사 선임의 건 · 제2-1호 : 사외이사 선임의 건 · 제2-2호 : 감사위원회 위원 선임의 건 - 제3호 : 이사 보수한도 승인의 건	가결	찬성	찬성	찬성	찬성		찬성
		③ 제41기('09년) 연결재무제표 승인의 건	가결	찬성	찬성	찬성	찬성		찬성
		④ 삼성디지털이미징(주)와의 합병계약서 승인 등의 건	가결	찬성	찬성	찬성	찬성		찬성
4 차	'10. 3.22	① 이사 업무위촉의 건	가결	퇴임	찬성	찬성	퇴임	찬성	찬성
		② '10년 이사회내 위원회 위원 선임의 건	가결	(임기	찬성	찬성	(임기	찬성	찬성
		③ 삼성문화재단 기부금 출연의 건	가결	만료)	찬성	찬성	만료)	찬성	찬성

다. 이사회내의 위원회

(1) 이사회내의 위원회 구성현황

위원회명	구성	성명	설치목적 및 권한사항	비고
경영위원회	사내이사 3명	이윤우, 최지성, 이상훈	하단 기재내용 참조	이윤우, 최지성, 이상훈 위원 선임('09.3.16) 이상훈 위원 사임('10. 2.22) 윤주화 위원 신규선임('10.3.22)
내부거래위원회	사외이사 3명	이갑현, 이재웅, 박오수	하단 기재내용 참조	이재웅, 박오수 위원 선임('09.3.16) 이갑현 위원 임기만료('10.3.19) 이인호 위원 신규선임('10.3.22)
보상위원회	사외이사 3명	박오수, 윤동민, 이재웅	하단 기재내용 참조	박오수, 윤동민, 이재웅 위원 선임('09.10.30)

※ 이사회내의 위원회 구성현황은 '09.12.31일 기준입니다.

※ 감사위원회와 사외이사후보추천위원회는 기업공시서식 작성기준에 따라 제외하였습니다.

경영위원회

- 설치목적 : 업무수행의 전문성과 효율성을 높이기 위하여 정관 또는 이사회내의 규정 및 결의에 따라 이사회가 위임한 사안을 심의,결의 하고 그 결과를 이사회에 보고함
- 권한사항
경영위원회는 다음 사안에 대해 심의하고 결의함

1. 경영일반에 관한 사항

1) 회사의 연간 또는 중장기 경영방침 및 전략

- 2) 주요 경영전략
- 3) 사업계획·사업구조 조정 추진
- 4) 해외 지법인등 거점의 신규진출, 이전 및 철수
- 5) 해외업체와의 전략적 제휴 등 협력추진
- 6) 국내외 자회사 매입 또는 매각
- 7) 기타 주요 경영현황
- 8) 지점, 공장, 사무소 사업장의 설치 및 이전, 폐지
- 9) 지배인의 선임 또는 해임
- 10) 최근사업년도 생산액의 10%이상 생산중단, 폐업
- 11) 기술도입계약체결 및 기술이전, 제휴
- 12) 신물질, 신기술관련 특허권 취득, 양수, 양도계약
- 13) 최근사업년도 매출액의 10%이상 상당 제품수거, 파기
- 14) 최근사업년도 매출액의 10%이상 상당 단일계약 체결
- 15) 최근사업년도 매출액의 10%이상 상당 단일판매 대행 또는 공급계약 체결 또는 해지
- 16) 조직의 운영에 관한 기본원칙
- 17) 급여체계, 상여 및 후생제도의 기본원칙의 결정 및 변경
- 18) 명의개서 대리인의 선임, 해임 및 변경
- 19) 주주명부폐쇄 및 기준일 설정에 관한 사항
- 20) 업무추진 및 경영상 필요한 세칙의 제정

2. 채무등에 관한 사항

- 1) 50억원 이상 자본금 10%미만 상당 타법인 출자, 처분
- 2) 50억원 이상 자본금 10%미만 상당 해외 직접투자
- 3) 10억원 이상 자본금 10%미만 상당 신규 담보제공 또는 신규 채무보증(기간 연장은 제외함)
 - 담보 : 타인을 위하여 담보를 제공하는 경우에 한함.
 - 채무보증 : 입찰, 계약, 하자, 차액보증 등의 이행보증과 납세보증은 제외함.
- 4) 10억원 이상 자기자본 50%미만 상당 신규 차입계약 체결 (기간 연장은 제외함)
- 5) 내부거래의 승인

내부거래라 함은 독점규제 및 공정거래에 관한 법률상의 특수관계인을 상대방으로 하거나 특수관계인을 위하여 10억원 이상 100억원 미만 상당의 자금(가지급금, 대여금 등), 유가증권(주식, 회사채 등) 또는 자산(부동산, 무채재산권 등)을 제공하거나 거래하는 행위
- 6) 사채발행
- 7) 신규시설투자
- 8) 중요한 고정자산 취득, 처분 결정

3. 기타 이사회에서 위임한 사항 또는 이사회에 권한에 속하는 사항 중 이사회 규정에 따라 이사회에 부의할 사항으로 명시된 사항과 다른 위원회에 위임한 사항을 제외한 일체의 사항

□ 내부거래위원회

- 설치목적 : 공정거래 자율준수 체제 구축을 통해 회사 경영의 투명성을 일층 제고하기 위함.
- 권한사항
 - o 내부거래 보고 청구권
계열사와의 내부거래 현황에 대해 보고받을 수 있음.
※ 100억원 이상 거래는 사전 심의하고, 100억원 미만 거래에 대해서는 중요한 거래에 한하여 사전 심의 및 의결함.
 - o 내부거래 직권조사 명령권
 - o 내부거래 시정 조치 건의권

□ 보상위원회

- 설치목적 : 이사보수 결정과정의 객관성, 투명성 확보를 제고하기 위함
- 권한사항
 - o 주주총회에 제출할 등기이사 보수의 한도
 - o 등기이사에 대한 보상체계
 - o 기타 이사회에서 위임한 사항

(2) 이사회내의 위원회 활동내역

※ 감사위원회와 사외이사후보추천위원회는 기업공시서식 작성기준에 따라 제외하였습니다.

□ 경영위원회

위원회명	개최일자	의안내용	가결여부	사외이사의 성명. 출석률 및 찬반여부
경영 위원회	'09.1.5	① 해외법인 증자의 건 ② 특허 계약 체결의 건	가결 가결	사내이사 2인으로 구성
	'09.1.14	① 특허 계약 체결의 건	가결	
	'09.2.11	① 특허 계약 체결의 건 ② 자산 양도의 건	가결 가결	
	'09.3.4	① 특허 계약 체결의 건 ② 해외법인 지급보증의 건	가결 가결	
	'09.3.30	① 특허 계약 체결의 건 ② 특허 계약 체결의 건 ③ 무역금융한도 신규 확보 및 증액의 건 ④ 기부금 출연의 건 ⑤ 기부금 출연의 건 ※ 자산 양도 지연 보고	가결 가결 가결 가결 가결 -	사내이사 3인으로 구성
'09.4.27	① 해외법인 증자의 건 ② 임원배상책임보험 갱신의 건	가결 가결		

	③ 기부금 출연의 건	가결
'09.5.25	① 특허 계약 체결의 건 ② 해외법인 설립의 건 ③ 해외법인 통합의 건 ④ 사옥 개보수의 건 ⑤ 기부금 출연의 건	가결 가결 가결 가결 가결
'09.5.27	① 특허 계약 체결의 건	가결
'09.6.8	① 특허 계약 체결의 건 ② 중간배당을 위한 주주명부 폐쇄의 건	가결 가결
'09.6.29	① 메모리 라인 업그레이드의 건 ② 특허 계약 체결의 건 ③ 해외법인 설립의 건 ④ 해외지점 설립의 건 ⑤ 해외법인 지급보증 및 무역금융한도 신규 확보의 건	가결 가결 가결 가결 가결
'09.7.13	① 해외법인 설립의 건 ② 해외법인 증자의 건 ③ 사옥 임대계약 및 화재보험等 가입의 건 ④ 기부금 출연의 건	가결 가결 가결 가결
'09.7.27	① 기부금 출연의 건	가결
'09.8.24	① 해외법인 설립의 건 ② 해외법인 설립의 건 ③ 부동산 매입의 건 ④ 기술도입의 건 ⑤ 해외법인 지급보증을의 건 ⑥ 기부금 출연의 건	가결 가결 가결 가결 가결 가결
'09.9.28	① '10년 1분기 메모리 라인 업그레이드의 건 ② 확약서 승인의 건	가결 가결
'09.10.19	① 해외 투자의 건 ② 특허 계약 체결의 건 ③ 특허 계약 체결의 건 ④ 신축 투자의 건 ⑤ 담보 제공의 건 ⑥ 기부금 출연의 건	가결 가결 가결 가결 가결 가결
'09.11.18	① 퇴직연금제도 도입의 건 ② 해외법인 증자의 건 ③ 사옥 매각의 건 ④ 자산 매각의 건	가결 가결 가결 가결
'09.11.30	① 메모리 FAB 투자의 건 ② 반도체 라인 증설 투자의 건	가결 가결

		③ 사옥 신축투자의 건 ④ 공장 신규 투자의 건 ⑤ 해외법인 설립의 건 ⑥ 해외법인 전환의 건 ⑦ 해외법인 지급보증의 건	가결 가결 가결 가결 가결	
	'09.12.14	① 메모리 라인 증설 및 클린룸 투자의 건 ② LCD 라인 증설 투자의 건 ③ 협력사 BW 매입의 건 ④ 해외 공장 증설 투자의 건 ⑤ 해외 공장 인수 및 법인 설립의 건 ⑥ 해외 개발센터 법인화의 건	가결 가결 가결 가결 가결 가결	
	'09.12.21	① 특허 계약 체결의 건	가결	
	'10. 1.18	① 특허라이선스 계약 체결의 건	가결	
	'10. 2. 1	① LCD 라인 증설 투자의 건 ② 화해 및 특허 계약 추진의 건 ③ 해외법인 설립의 건	가결 가결 가결	
	'10. 3.15	①~③ 생활가전 시설 투자의 건 ④ 지분투자의 건 ⑤ CB 매입의 건 ⑥ 해외법인 전환의 건 ⑦ 해외법인 설립의 건 ⑧ 기부금 출연의 건	가결 가결 가결 가결 가결 가결	사내이사 2인으로 구성

□ 내부거래위원회

위원회 명	개최일 자	의안내용	가결여 부	사외이사의 성명			
				황재성 (출석률:67%)	이갑현 (출석률 :100%)	이재웅 (출석률 :100%)	박오수 (출석률 :100%)
				찬 반 여부			
내부 거래 위원회	'09. 1.22	- 대규모내부거래에 대한 사전 심의 1) 삼성모바일디스플레이(주)와 임대계약 체결 - '08년 4분기 내부거래현황 및 점검결과 보고	- -	-	-	-	해당사항없음 ('09.3.16 신규선임)
	'09. 2.16	- 대규모내부거래에 대한 사전 심의 1) 삼성전기(주)와 합작 추진의 건	-	-	-	-	
	'09. 3.13	- 대규모내부거래에 대한 사전 심의 1) 삼성카드(주)와의 임대차계약 체결의 건	-	(불참)	-	-	
	'09. 4.23	- 의결사항 1) 내부거래위원회 위원장 선임의 건	가결	해당사항없음 (퇴임)	찬성	찬성	찬성

		- 대규모내부거래에 대한 사전 심의 1) 신기술사업투자조합 가입의 건 - '09년 1분기 내부거래현황 및 점검결과 보고	-		-	-	-
	'09.7.23	- 대규모내부거래에 대한 사전 심의 1) 손해보험 가입의 건 2) 수익증권 거래한도 연장의 건 - '09년 2분기 내부거래현황 및 점검결과 보고	-		-	-	-
	'09.10.29	- 대규모내부거래에 대한 사전 심의 1) 삼성생명공익재단 기부금 출연의 건 2) 삼성증권(주)와 임대차계약 체결의 건 3) 삼성생명 퇴직보험료 납부의 건 4) 특수관계인등과의 거래 승인의 건 5) 삼성SDS·삼성네트웍스 합병 관련 의결권 행사의 건 6) 감시장비(VSS)사업 매각 추진의 건 7) 에이테크솔루션사 지분 취득의 건 - '09년 3분기 내부거래현황 및 점검결과 보고	-		-	-	-
	'09.12.14	- 대규모내부거래에 대한 사전 심의 1) 퇴직연금 납부 및 퇴직보험료 납부 변경의 건 2) 삼성본관 매각의 건 3) 삼성문화재단 기부금 출연의 건	-		-	-	-
	'10.1.28	- 대규모내부거래에 대한 사전 심의 1) 삼성SDS(주)로의 자산 매각의 건 - '09년 4분기 내부거래현황 및 점검결과 보고	-		-	-	-
	'10.3.19	- 대규모내부거래에 대한 사전 심의 1) 삼성SDS(주)로의 자산 매각의 건	-		(불참)	-	-

※ 출석률은 '09년도 기준임

□ 보상위원회

위원회 명	개최일자	의안내용	가결여부	사외이사의 성명		
				박오수 (출석률:100%)	윤동민 (출석률:100%)	이재웅 (출석률:100%)
				찬 반 여부		
보상 위원회	'09.10.30	- 보상위원회 위원장 선임의 건	가결	찬성	찬성	찬성
	'10. 2.22	- 2010년 이사 보수한도 사전 심의의 건	가결	찬성	찬성	찬성

라. 이사의 독립성

① 이사의 선임

이사는 주주총회에서 선임하며, 주주총회에서 선임할 이사 후보자는 이사회(사내이사) 및 사외이사후보추천위원회(사외이사)가 선정하여 주주총회에 제출할 의안으로 확정하고 있습니다.

이사의 선임 관련하여 관련법규에 의거한 주주제안이 있는 경우, 이사회는 적법한 범위 내에서 이를 주주총회에 의안으로 제출하고 있습니다.

이러한 절차에 따라 선임된 이사는 다음과 같습니다.

직명	성명	추천인	활동분야(담당업무)	회사와의 거래	최대주주 또는 주요주주와의 관계
사내이사 (대표이사)	이윤우	이사회	전사 경영전반 총괄 겸)DS부문 경영전반 총괄	해당없음	해당없음
사내이사	최지성	이사회	DMC부문 경영전반 총괄		
사내이사	윤주화	이사회	전사 감사 업무 총괄		
사내이사	이상훈	이사회	전사 사업전략 업무 총괄		
사외이사	이갑현	사외이사후보 추천위원회	전사 경영전반에 대한 업무		
사외이사	윤동민	사외이사후보 추천위원회	전사 경영전반에 대한 업무		
사외이사	이재웅	사외이사후보 추천위원회	전사 경영전반에 대한 업무		
사외이사	Goran S. Malm	사외이사후보 추천위원회	전사 경영전반에 대한 업무		
사외이사	박오수	사외이사후보 추천위원회	전사 경영전반에 대한 업무		

※ '09.12.31일 기준임

※ 최지성 사내이사는 '10. 1.29 이사회 의결에 의거하여 대표이사로 신규선임됨

이상훈 사내이사는 '10. 2.22일자로 이사직을 사임함

사외이사 2인(이갑현, Goran S. Malm)은 '10.3.19일자 임기만료로 퇴임함

이인호 사외이사는 '10.3.19일자 정기주주총회에서 신규 선임됨

② 사외이사후보 추천위원회

주주총회에 사외이사후보를 추천하기 위한 사외이사후보 추천위원회를 설치하여 운영 중입니다. 위원회는 사외이사 2명(이재웅, 박오수) 및 사내이사 2명(이윤우, 최지성)으로, 관련법규에 의거 총위원의 1/2

이상을 사외이사로 구성하고 있습니다.(상법 제542조의 8 제4항의 규정 충족)

2. 감사제도에 관한 사항

가. 감사위원회 위원의 인적사항 및 사외이사 여부

당사는 '09년말 현재 3인의 사외이사로 구성된 감사위원회를 운영하고 있습니다.

성명	주요경력	비고
이갑현	- 한국의환은행 회장 (1999~2000) - 대한상공회의소 부회장(1999~2000) - Boston Consulting Group 고문 (2001~2007)	사외이사
이재웅	- 성균관대학교 경제학부 명예교수 (2007~현재) - 한국경제학회 회장 (2005~2006) - 성균관대학교 부총장(1999~2003)	사외이사
박오수	- 서울대학교 경영대학 교수 (1988~현재) - 한국경영학회 회장 (2008~현재) - 한국윤리경영학회 회장 (2007~2008)	사외이사

※ 2010.3.19일로 이갑현 위원은 임기만료되었고, 이인호 위원이 신규 선임되어 본 보고서 제출일 현재 감사위원회는 3인(이재웅, 이인호, 박오수)으로 구성되어 있습니다.

나. 감사위원회 위원의 독립성

당사는 관련법령 및 정관에 따라 위원회의 구성, 운영 및 권한·책임 등을 감사위원회 규정에 정의하여 감사업무를 수행하고 있습니다.

감사위원회의 감사업무 수행은 회계감사를 위해서는 재무제표 등 회계관련서류 및 회계법인의 감사절차와 감사결과를 검토하고 필요한 경우에는 회계법인에 대하여 회계에 관한 장부와 관련서류에 대한 추가 검토를 요청하고 그 결과를 검토합니다. 그리고 감사위원회는 신뢰할 수 있는 회계정보의 작성 및 공시를 위하여 설치한 내부회계관리제도의 운영실태를 내부회계관리자로부터 보고 받고 이를 검토합니다. 또한 감사위원회는 업무감사를 위하여 이사회 및 기타 중요한 회의에 출석하고 필요할 경우에는 이사로부터 경영위원회의 심의내용과 영업에 관한 보고를 받고 중요한 업무에 관한 회사의 보고에 대해 추가검토 및 자료보완을 요청하는 등 적절한 방법을 사용하여 검토합니다.

다. 감사위원회 주요 활동 내역

본 보고서 제출일 현재 감사위원회 주요 활동 내역은 아래 표를 참조하시기 바랍니다.

위원회명	개최일자	의안내용	가결여부	사외이사의 성명			
				황재성 (출석률:100%)	이갑현 (출석률:100%)	이재웅 (출석률:100%)	박오수 (출석률:100%)
				찬반여부			
감사	'09.	- 제 40기 재무제표 및 영업보고서 보고	-	-	-	-	해당사항

위원회	1.22	- '08년 내부관리회계제도 운영실태 보고 - '08년 4/4분기 비감사업무 수행 검토 보고 - '08년 감사실적 보고						없음 ('09.3.13 신규선임)
	'09. 2.16	- 제 40기 연결재무제표 보고	-	-	-	-		
	'09. 2.17	- 제 40기 정기주주총회 부의안건 검토 - '08년 내부감시장치 가동현황 보고	-	-	-	-		
	'09. 3.13	- 감사위원회 위원장 선임의 건 - 내부회계관리규정 개정의 건	가결	해당사항 없음 (퇴임)	찬성	찬성	찬성	
	'09. 4.23	- 제41기 1/4분기 재무제표 및 분기보고서 보고 - '09년 1/4분기 비감사업무 수행 검토 보고	-		-	-	-	
	'09. 7.23	- 제41기 상반기 재무제표 및 분기보고서 보고 - IFRS(국제회계기준) 도입·추진 보고 - '09년 2/4분기 비감사업무 수행 검토 보고 - '09년 상반기 감사실적 보고	-		-	-	-	
	'09.10.2 9	- 제41기 3/4분기 재무제표 및 분기보고서 보고 - IFRS 도입에 따른 토지 공정가치 평가 결과 보고 - '09년 3/4분기 비감사업무 수행 검토 보고	-		-	-	-	
	'10. 1.28	- 제41기 재무제표 및 영업보고서 보고 - '09년 내부관리회계제도 운영실태 보고 - '09년 4/4분기 비감사업무 수행 검토 보고 - '09년 감사팀 감사실적 보고	-		-	-	-	

3. 주주의 의결권 행사에 관한 사항

가. 투표제도

당사는 집중투표제, 서면투표제 또는 전자투표제를 채택하고 있지 않습니다.

나. 소수주주권

당사는 대상기간중 소수주주권이 행사된 경우가 없습니다.

다. 경영권 경쟁

당사는 대상기간중 회사의 경영지배권에 관하여 경쟁이 있었던 경우가 없습니다.

4. 계열회사 등의 현황

가. 기업집단 및 소속 회사의 명칭

- 기업집단의 명칭 : 삼성

당사는 독점규제 및 공정거래에 관한 법률상 삼성그룹에 속한 계열회사로서 '09년말현재 삼성그룹에는 전년말 대비 2개 회사(삼성디지털이미징, 삼성엘이디)가 증가한 64개의 국내 계

열회사가 있습니다. 이중 상장사는 당사를 포함하여 총 18개사이며 비상장사는 46개사입니다.

- 소속회사의 명칭

구분	회사 수	회 사 명
상장사	18	삼성물산, 제일모직, 삼성전자, 삼성에스디아이, 삼성디지털이미징, 삼성테크윈, 삼성전기, 삼성중공업, 삼성카드, 호텔신라, 삼성화재해상보험, 삼성증권, 삼성정밀화학, 삼성엔지니어링, 에스원, 제일기획, 크레듀, 에이스디지털
비상장사	46	삼성에버랜드, 삼성석유화학, 삼성라이온즈, 삼성경제연구소, 삼성에스디에스, 삼성네트웍스, 삼성종합화학, 삼성토탈, 삼성광주전자, 스테코, 삼성탈레스, 세메스, 삼성코닝정밀유리, 세크론, 서울통신기술, 삼성전자서비스, 리빙프라자, 삼성전자로지텍, 한덕화학, 글로벌텍, 아이마켓코리아, 씨브이네트, 케어캠프, 이삼성인터내셔널, 올엣, 시큐아이닷컴, 가치네트, 오픈타이드코리아, 삼육오홈케어, 삼성벤처투자, 삼성선물, 삼성화재손해사정서비스, 삼성투자신탁운용, 삼성생명보험, 생보부동산신탁, 애니카자동차손해사정서비스, 월드사이버게임즈, 에스엘시디, 에스디플렉스, 에스이에이치에프코리아, 개미플러스유통, 용산역세권개발, 에스비리모티브, 삼성모바일디스플레이, 삼성전자 축구단, 삼성엘이디
합계	64	

※ 2009년 12월말 현재기준, 송도랜드마크시티(유)는 '10. 1. 4일 기업집단 편입으로 未포함

나. 관계회사 및 자회사의 지분현황

피출자회사 출자회사	삼성 물산	제일 모직	삼성 전자	삼성 SDI	삼성 전기	삼성 중공업	삼성 테크윈	삼성 디지털 이미징	호텔 신라	삼성 엔지니 어링	제일 기획	삼성 정밀 화학	에스원	삼성 LED	삼성 SDS
삼성물산			4.0				4.3	4.3			12.6	5.6			18.0
제일모직						0.4	0.1	0.1		13.1		3.2			
삼성전자				20.4	23.7	17.6	25.5	25.5	5.1		2.6	8.4		50.0	21.3
삼성SDI	7.4								0.1	5.1		11.5	11.0		
삼성코닝정밀유리															
삼성전기						2.4						0.3		50.0	8.3
삼성에버랜드						0.1	0.3	0.3		1.1					
삼성중공업															
삼성테크윈						0.1		0.4							

삼성엔지니어링						0.1						0.9			
제일기획						0.1									
삼성정밀화학															
삼성종합화학															
호텔신라												2.2			
에스원															
삼성경제연구소															
삼성광주전자															
삼성SDS															
삼성네트웍스															
삼성생명보험	5.0	0.0	7.5	0.0		3.4	0.6	0.6	7.3					5.3	
삼성화재해상보험			1.3											1.0	
삼성증권							2.0	2.0	3.1					1.3	
삼성카드		4.9							1.3	1.8	3.0	3.1	1.9		
서울통신기술															
가치네트															
삼성(해남)광통신기술 유한공사															
계	12.4	4.9	12.8	20.4	23.7	24.3	32.7	33.0	16.9	21.0	18.3	35.1	20.6	100.0	47.5

피출자회사 출자회사	삼 성 네 트 웍 스	삼 성 에 버 랜 드	삼 성 중 합 화 학	삼 성 토 탈	삼 성 석 유 화 학	한 덕 화 학	삼 성 라 이 온 즈	삼 성 경 제 연 구 소	삼 성 광 주 전 자	스 테 코	세 메 스	서 울 통 신 기 술
삼성물산	19.5	1.5	38.7		27.3		7.5	1.0				
제일모직		4.0	0.9		21.4		15.0	1.0	0.8			
삼성전자	23.1		3.9		13.0		27.5	29.8	94.3	51.0	63.9	35.7
삼성SDI		4.0	10.7					28.6				
삼성코닝정밀유리												
삼성전기	9.0	4.0	10.5				12.5	23.8				
삼성에버랜드							2.0					
삼성중공업								1.0				

삼성에버랜드												
삼성중공업												
삼성테크윈												
삼성엔지니어링												
제일기획												
삼성정밀화학												
삼성종합화학												
호텔신라												
에스원												
삼성경제연구소												
삼성광주전자												
삼성SDS												
삼성네트웍스												
삼성생명보험											0.0	
삼성화재해상보험												
삼성증권												
삼성카드												
서울통신기술												
가치네트												
삼성(해남)광통신기 술유한공사									100.0			
계	83.3	50.0	45.0	50.6	51.0	100.0	100.0	50.0	100.0		42.7	100.0

출자회사	씨브이 네트	용산 역세권 개발	케어 캠프	삼육오 홈케어	에스디 플렉스	에이스 디지텍	개미 플러스 유통	아이 마켓 코리아	올 댓	시큐 아이 닷컴	이삼성 인터내 셔널	가 치 네 트	오픈 타이드 코리아
삼성물산	40.1	45.1	52.8					14.1					
제일모직					50.0	23.4	100.0	3.7					
삼성전자								14.1					
삼성SDI								7.4			11.3		
삼성코닝정밀유리								5.2					

삼성전자										50.0		35.3	16.3
삼성SDI									50.0	50.0			16.3
삼성코닝정밀유리													
삼성전기		0.6										3.6	17.0
삼성에버랜드	8.9	19.3											
삼성중공업					3.9							0.0	17.0
삼성테크윈													16.7
삼성엔지니어링													
제일기획	26.7	0.2											
삼성정밀화학		0.5											
삼성종합화학													
호텔신라													
에스원													
삼성경제연구소	10.7												
삼성광주전자		0.7											
삼성SDS	7.1	0.4											
삼성네트웍스	7.1												
삼성생명보험			50.0	41.0	5.5	10.4						11.4	26.4
삼성화재해상보험				4.0	1.2		96.8	100.0				7.7	
삼성증권				51.0	65.3								16.7
삼성카드							4.9					4.7	
서울통신기술													
가치네트													
삼성(해남)광통신 기술유한공사													
계	60.4	21.6	50.0	96.0	75.8	15.2	96.8	100.0	50.0	100.0	24.1	67.7	100.0

※ 단위는 %, 기준일은 2009년 12월말이며 보통주 기준임.

[해외]

출자회사명	피출자회사명	지분율
삼성네트웍스㈜	Samsung Networks America, Inc.	100.0
삼성네트웍스㈜	SAMSUNG NETWORKS BEIJING Co. Ltd	100.0
삼성디지털이미징주식회사	천진삼성광전자유한공사	82.0
삼성디지털이미징주식회사	Samsung Opto-Electronics GmbH	100.0
삼성모바일디스플레이	Dongguan Samsung Mobile Display Co., Ltd.	100.0
삼성모바일디스플레이	Tianjin Samsung Mobile Display Co.,Ltd	95.0
삼성물산㈜	삼성인도설계법인(건설)	100.0
삼성물산㈜	소주성포 강제가공유한공사	50.0
삼성물산㈜	순덕성포강제가공유한공사	51.6
삼성물산㈜	Associated Wool Exporters Pty., Ltd.	3.1
삼성물산㈜	Canada Trade Group Inc.	48.7
삼성물산㈜	Cheil Holding Inc.	40.0
삼성물산㈜	Dongguan Samsung Steel Center Co., Ltd.	70.0
삼성물산㈜	Erdsam Co., Ltd.	100.0
삼성물산㈜	KSI LLP	25.0
삼성물산㈜	LOBINAVE - Estaleiro Naval do Lobito, Limitada	40.0
삼성물산㈜	MYODO METAL CO., LTD.	100.0
삼성물산㈜	P.T. Samsung Development	100.0
삼성물산㈜	Poscore(M)SDN.BHD	70.0
삼성물산㈜	POSS-SLPC, s.r.o	50.0
삼성물산㈜	S&G Biofuel PTE.LTD	50.5
삼성물산㈜	SAM investment Manzanilo.B.V	100.0

삼성물산주	Samsung (Hongkong) Ltd.	100.0
삼성물산주	Samsung (U.K) Ltd.	100.0
삼성물산주	Samsung America Inc.	100.0
삼성물산주	Samsung Asia Private Ltd.	30.0
삼성물산주	SAMSUNG C&T CORPORATION SAUDI ARABIA	100.0
삼성물산주	Samsung Const. Co. Phils.,Inc.	25.0
삼성물산주	Samsung Corporation Rus LLC	100.0
삼성물산주	Samsung Design Philippines Inc	100.0
삼성물산주	Samsung Deutschland GmbH	100.0
삼성물산주	Samsung Development (Thailand) Co., Ltd.	100.0
삼성물산주	Samsung E&C (Shanghai) Co.,Ltd.	100.0
삼성물산주	Samsung Engineering & Construction(M) SDN.BHD.	100.0
삼성물산주	Samsung Finance Corporation.	80.0
삼성물산주	Samsung France S.A.S.	100.0
삼성물산주	Samsung Japan Co., Ltd.	49.0
삼성물산주	Samsung Malaysia SDN. BHD.	100.0
삼성물산주	Samsung Mexico Engineering & Construction	100.0
삼성물산주	Samsung Nigeria Co., Ltd.	99.9
삼성물산주	SAMSUNG OIL & GAS USA CORP	90.0
삼성물산주	Samsung Oil & Gas(Timor Sea 06-102) Ltd.	100.0

삼성물산㈜	Samsung Precision Stainless Steel(pinghu) Co.,Ltd.	55.0
삼성물산㈜	Samsung Renewable Energy Inc.	100.0
삼성물산㈜	Samsung SDI (Hong Kong) Ltd.	2.4
삼성물산㈜	Samsung SDI (Malaysia) SDN. BHD.	6.4
삼성물산㈜	Samsung SDI America, Inc.	8.3
삼성물산㈜	Samsung SDI Brasil Ltda.	0.0
삼성물산㈜	Samsung Singapore Pte.Ltd.	100.0
삼성물산㈜	Samsung Taiwan Co., Ltd.	100.0
삼성물산㈜	Samsung Texas Construction Inc.	100.0
삼성물산㈜	Samsung Thailand Co., Ltd.	44.0
삼성물산㈜	Samsung Trading PLC.	100.0
삼성물산㈜	SSJ VINA LLC.	31.0
삼성물산㈜	Xiod Distribution	25.0
삼성물산㈜	ZiREX Corporation Inc.	35.0
삼성생명보험㈜	중앙삼성인수보험유한공사	50.0
삼성생명보험㈜	Samsung Life Investment (America) Ltd.	100.0
삼성생명보험㈜	Samsung Life Investment (U.K.) Limited.	100.0
삼성생명보험㈜	Samsung Properties China, Limited.	100.0
삼성에스디에스㈜	삼성수거계통북경유한공사	100.0
삼성에스디에스㈜	Opentide Greater China Co., Ltd.	36.7
삼성에스디에스㈜	Samsung Data Systems India Pvt.Ltd.	100.0
삼성에스디에스㈜	Samsung SDS America, Inc.	100.0

삼성에스디에스㈜	Samsung SDS Asia Pacific Pte. Ltd.	100.0
삼성에스디에스㈜	Samsung SDS Europe Ltd.	100.0
삼성에스디에스㈜	Samsung SDS Infotech Pvt Ltd.	63.0
삼성에스디에스㈜	SAMSUNG SDS LATIN AMERICA SOLUCOES EM TECNOLOGIA LTDA	99.4
삼성엔지니어링㈜	Grupo Samsung Ingenieria Mexico, S.A. De C.V.	100.0
삼성엔지니어링㈜	PT Samsung Engineering Indonesia Co., Ltd.	100.0
삼성엔지니어링㈜	Samsung Engineering (Malaysia) SDN. BHD.	100.0
삼성엔지니어링㈜	Samsung Engineering (Thailand) Co., Ltd.	33.0
삼성엔지니어링㈜	Samsung Engineering America Inc.	100.0
삼성엔지니어링㈜	Samsung Engineering Construction(Shanghai) Co., Ltd	100.0
삼성엔지니어링㈜	Samsung Engineering India Private Ltd.	100.0
삼성엔지니어링㈜	Samsung Engineering Japan Co.,	100.0
삼성엔지니어링㈜	Samsung Engineering Kazakhstan LLP	100.0
삼성엔지니어링㈜	Samsung Engineering Magyarorszag Kft	100.0
삼성엔지니어링㈜	Samsung Engineering Trinidad Co.	100.0
삼성엔지니어링㈜	Samsung Ingenieria Manzanillo, S.A. De C.V.	99.9
삼성엔지니어링㈜	Samsung INGENIERIA MEXICO S.A DE C.V.	99.7
삼성엔지니어링㈜	Samsung Ingenieria Minatitlan, S.A. De C.V.	99.9
삼성엔지니어링㈜	SAMSUNG INGENIERIA TAMPICO SA DE CV	99.9
삼성엔지니어링㈜	Samsung Saudi Arabia Ltd.	95.0
삼성엔지니어링㈜	Samsung Thai Engineering Co., Ltd.	29.8

삼성전기주	동관삼성전기유한공사	100.0
삼성전기주	삼성고신전기(천진)유한공사	95.0
삼성전기주	천진삼성전기유한공사	81.0
삼성전기주	룬산 삼성전기유한공사	100.0
삼성전기주	Calamba Premier Realty Corporation.	39.8
삼성전기주	Samsung Electro-Mechanics America, Inc.	100.0
삼성전기주	Samsung Electro-Mechanics Germany, GMBH	100.0
삼성전기주	Samsung Electro-Mechanics Hongkong Co., Ltd.	100.0
삼성전기주	Samsung Electro-Mechanics Hungary Inc.	100.0
삼성전기주	Samsung Electro-Mechanics Indonesia, pt	100.0
삼성전기주	Samsung Electro-Mechanics Philippines, Corp.	100.0
삼성전기주	Samsung Electro-Mechanics Pte.,Ltd	100.0
삼성전기주	Samsung Electro-Mechanics Thailand Co., Ltd.	75.0
삼성전자주	PT Samsung Electronics Indonesia	100.0
삼성전자주	Samsung (China) Investment Co., Ltd	100.0
삼성전자주	Samsung Asia Private Ltd.	70.0
삼성전자주	Samsung Elec. European Holding	100.0
삼성전자주	Samsung Electronic Philippine Manufacturing Corp.	100.0
삼성전자주	Samsung Electronic Shanghai Telecommunications Co., Ltd.	100.0
삼성전자주	Samsung Electronica Da Amazonia LTDA.	76.3

삼성전자주	Samsung Electronics (UK) Ltd.(주SEPLC)	100.0
삼성전자주	Samsung Electronics America Inc.	100.0
삼성전자주	Samsung Electronics Argentina S.A.	98.0
삼성전자주	Samsung Electronics Asia Holding Pte Ltd	100.0
삼성전자주	Samsung Electronics Australia Pty. Ltd.	100.0
삼성전자주	Samsung Electronics Austria Gmbh	100.0
삼성전자주	Samsung Electronics Benelux B.V.	100.0
삼성전자주	Samsung Electronics Canada Inc.	100.0
삼성전자주	Samsung Electronics Chile Limitada(Ltda)	4.1
삼성전자주	SAMSUNG ELECTRONICS DIGITAL PRINTING	90.0
삼성전자주	Samsung Electronics Display (M) SDN.OMD.(HSD)	75.0
삼성전자주	Samsung Electronics Europe Logistics B.V.	100.0
삼성전자주	Samsung Electronics France S.A.S	100.0
삼성전자주	Samsung Electronics Hainan Fiberoptics Co., Ltd	100.0
삼성전자주	Samsung Electronics Holding GmbH	100.0
삼성전자주	Samsung Electronics Hong Kong Co., Ltd.	100.0
삼성전자주	Samsung Electronics Huizhou Co., Ltd.	89.5
삼성전자주	Samsung Electronics Hungarian RT.	100.0
삼성전자주	Samsung Electronics Iberia, S.A.	100.0
삼성전자주	Samsung Electronics Italia S.P.A.	100.0

삼성전자주	Samsung Electronics Latin America Panama (Zona Libre) S.A.	100.0
삼성전자주	Samsung Electronics LCD Slovakia s.r.o.	0.0
삼성전자주	Samsung Electronics Ltd.(구SEUK)	100.0
삼성전자주	Samsung Electronics Malaysia SDN.BHD.	100.0
삼성전자주	Samsung Electronics Mexico S.A. De C.V.	82.7
삼성전자주	Samsung Electronics Nordic Aktiebolag	100.0
삼성전자주	Samsung Electronics Overseas B.V.	100.0
삼성전자주	Samsung Electronics Polska, SP.Zo.O	100.0
삼성전자주	Samsung Electronics Portuguesa S.A.	100.0
삼성전자주	Samsung Electronics RUS Co.	100.0
삼성전자주	Samsung Electronics Rus Kaluga	100.0
삼성전자주	Samsung Electronics Slovakia s.r.o	55.7
삼성전자주	Samsung Electronics South Africa (Pty) Ltd.	100.0
삼성전자주	Samsung Electronics Suzhou Computer Co.,Lcd	87.6
삼성전자주	Samsung Electronics Suzhou LCD Co.,Lcd	100.0
삼성전자주	Samsung Electronics Suzhou Semiconductor Co., Ltd.	100.0
삼성전자주	Samsung Electronics Taiwan Co., Ltd.	100.0
삼성전자주	Samsung Gulf Electronics Co., Ltd.	100.0
삼성전자주	SAMSUNG INDIA ELECTRONICS Private. LTD	100.0
삼성전자주	Samsung India Software Operations Pvt. Ltd.	100.0

삼성전자주	Samsung Japan Co., Ltd.	51.0
삼성전자주	SAMSUNG MALAYSIA ELECTRONICS (SME) SDN. BHD.	100.0
삼성전자주	Samsung Russia Service Center	100.0
삼성전자주	Samsung SDI Brasil Ltda.	0.1
삼성전자주	Samsung Semiconductor China R&D.,Ltd.	100.0
삼성전자주	Samsung Vina Electronics Co., Ltd.	80.0
삼성전자주	Samsung Yokohama Research Institute	100.0
삼성전자주	Shanghai Samsung Semiconductor Co., Ltd.	100.0
삼성전자주	Shenzhen Samsung Kejian Mobile Telecom. Tech. Co., Ltd.	60.0
삼성전자주	Suzhou Samsung Electronics Co., Ltd	78.2
삼성전자주	Thai-Samsung Electronics Co. Ltd.	91.8
삼성전자주	Tianjin Samsung Electronics Co., Ltd.	81.1
삼성전자주	Tianjin Samsung Electronics Display Co., Ltd.	54.7
삼성전자주	Tianjin Samsung Telecom Technology Co., Ltd.	90.0
삼성중공업주	(주)후쿠오카 엔지니어링센터	100.0
삼성중공업주	삼성중공업(영파)유한공사	100.0
삼성중공업주	영성가야선업유한공사	100.0
삼성중공업주	영성부천선용강재유한공사	100.0
삼성중공업주	Camellia Consulting Corporation	100.0
삼성중공업주	SAMSUNG HEAVY INDUSTRIES (M) SDN.BHD	100.0
삼성중공업주	Samsung Heavy Industries Brasil Ass Essoria Em Projetsempresariais Ltda	100.0

삼성중공업주	Samsung Heavy Industries India Pvt.Ltd.	100.0
삼성중공업주	SAMSUNG HEAVY INDUSTRIES RONGCHENG Ltd, CO.	100.0
삼성중공업주	Samsung Sakhalin Limited Liability Company	100.0
삼성중공업주	Samsung Wind Energy,Inc	100.0
삼성증권주	Samsung Securities (America), Inc.	100.0
삼성증권주	Samsung Securities (Asia) Limited.	100.0
삼성증권주	Samsung Securities (Europe) Limited.	100.0
삼성코닝정밀유리주	Samsung Corning Malaysia SDN. BHD.	70.0
삼성코닝정밀유리주	SSH Limited. (구 Shum Yip Tamy Ltd.)	60.0
삼성테크윈주	Samsung Opto-Electronics America, Inc.	100.0
삼성테크윈주	SAMSUNG TECHWIN EUROPE LIMITED	100.0
삼성테크윈주	Shanghai Samsung Mechatronics & Trading Co.,ltd	100.0
삼성테크윈주	Tianjin Samsung Techwin Opto-Electronics	95.0
삼성토탈주	동관삼성토탈공정소료유한공사	100.0
삼성토탈주	삼성토탈화공무역(상해)유한공사	100.0
삼성투자신탁운용주	Samsung Investment Management(Hong Kong) Limited.	100.0
삼성투자신탁운용주	Samsung Investment Management(Singapore)Pte.Ltd.	100.0
삼성화재해상보험주	삼성화재 인도네시아현지법인	70.0
삼성화재해상보험주	삼성화재해상보험(중국)유한공사	100.0
삼성화재해상보험주	SAMSUNG FIRE & MARINE CONSULTORIA EM SEGUROS LTDA.	100.0

삼성화재해상보험㈜	Samsung Vina Insurance Co. Ltd.	50.0
삼성LED	천진삼성LED 유한공사	100.0
삼성SDI㈜	Samsung SDI (Hong Kong) Ltd.	91.9
삼성SDI㈜	Samsung SDI (Malaysia) SDN. BHD.	68.6
삼성SDI㈜	Samsung SDI America, Inc.	91.7
삼성SDI㈜	Samsung SDI Brasil Ltda.	4.0
삼성SDI㈜	Samsung SDI Germany GmbH.	100.0
삼성SDI㈜	Samsung SDI Hungary Rt.	100.0
삼성SDI㈜	SSH Limited. (구 Shum Yip Tamy Ltd.)	40.0
세메스㈜(구 한국DNS)	SEMES America, Inc.(구 KDNSA)	100.0
에스비 리모티브㈜	Cobasys., LLC	100.0
에스비 리모티브㈜	SB LIMOTIVE GERMANY	100.0
제일모직㈜	천진삼성고신소료유한회사	100.0
제일모직㈜	Associated Wool Exporters Pty., Ltd.	96.9
제일모직㈜	Cheil America Inc.	100.0
제일모직㈜	Samsung Chemical (USA), INC.	100.0
제일모직㈜	Samsung Chemical Europe GmbH	100.0
제일모직㈜	Samsung Chemical Material Trading(Shanghai)Co.Ltd.	100.0
제일모직㈜	SAMSUNG CHEMICAL(THAILAND) CO., LTD	49.0
제일모직㈜	Samsung Fashion S.r.L	100.0
제일모직㈜	SAMSUNG FASHION TRADING CO(Sanghai).,LTD	100.0

제일모직주	Starex Compounding America Inc.	100.0
제일모직주	Tianjin Samsung Wool Textile Co., Ltd.	75.0
주에이스디지텍	Acedigitech Suzhou.,Ltd	100.0
주이삼성인터내셔널	eSamsung Greater China Co., Ltd.	77.3
주제일기획	Cheil (Thailand) Ltd.	100.0
주제일기획	Cheil Brazil Communications Ltda.	99.9
주제일기획	Cheil China	100.0
주제일기획	Cheil India Private Limited	99.9
주제일기획	Cheil Communications Mexico Inc. SA de CV	100.0
주제일기획	Cheil Europe Ltd.	100.0
주제일기획	Cheil France SAS	100.0
주제일기획	Cheil Germany GmbH	100.0
주제일기획	Cheil MEA FZ-LLC	100.0
주제일기획	Cheil Rus LLC.	100.0
주제일기획	Cheil Singapore Pte. Ltd.	100.0
주제일기획	Cheil Ukraine LLC	100.0
주제일기획	Cheil USA Inc.	100.0
주호텔신라	New Jersey Int'l M.C.Inc.	100.0
주호텔신라	Samsung Hospitality America	100.0

Camellia Consulting Corporation	Oil & Gas Solution LLC	50.0
Cheil (Thailand) Ltd.	SAMSUNG CHEMICAL(THAILAND) CO., LTD	25.5
Cheil Holding Inc.	Samsung Const. Co. Phils.,Inc.	75.0
Cheil Singapore Pte. Ltd.	Opentide Greater China Co., Ltd.	58.3
Cheil USA Inc.	Cheil India Private Limited	0.0
Cheil USA Inc.	The Babarian Group LLC	47.5
eSamsung Greater China Co., Ltd.	iMarket Asia Co., Ltd.	100.0
iMarket Asia Co., Ltd.	iMarket China Co., Ltd.	80.0
iMarket Asia Co., Ltd.	iMarket TianJin Co., Ltd.	80.0
Opentide Greater China Co., Ltd.	Opentide China Co., Ltd.	100.0
Opentide Greater China Co., Ltd.	OpenTide Interactive Advertising Co.,Ltd	100.0
Opentide Greater China Co., Ltd.	OpenTide Taiwan Co., Ltd	100.0
PT Samsung Electronics Indonesia	P.T. Samsung Telecommunications Indonesia	99.0
S&G Biofuel PTE.LTD	PT. Gandaerah Hendana	95.0
S&G Biofuel PTE.LTD	PT. Inecda	95.0
S.C. Otelinox S.A	Comptoir Des Produits Inoxydables S.A.S.	87.5
SAM investment Manzanilo.B.V	Terminal KMS de GNL S. de R.L de C.V	37.5
Samsung (China) Investment Co., Ltd	천진삼성광전자유한공사	4.0
Samsung (China) Investment Co., Ltd	Beijing Samsung Telecom. R&D Center.	100.0
Samsung (China) Investment Co., Ltd	Samsung Electronics Beijing Service Co., Ltd	100.0
Samsung (China) Investment Co., Ltd	Samsung Electronics China R&D Center	100.0
Samsung (China) Investment Co., Ltd	SAMSUNG ELECTRONICS DIGITAL PRINTING	10.0
Samsung (China) Investment Co., Ltd	Samsung Electronics Huizhou Co., Ltd.	10.5
Samsung (China) Investment Co., Ltd	Samsung Electronics Suzhou Computer Co.,Ltd	12.4
Samsung (China) Investment Co., Ltd	Suzhou Samsung Electronics Co., Ltd	10.1

Samsung (China) Investment Co., Ltd	Tianjin Samsung Electronics Co., Ltd.	10.0
Samsung (China) Investment Co., Ltd	Tianjin Samsung Electronics Display Co., Ltd.	10.1
Samsung (China) Investment Co., Ltd	Tianjin Tongguang Samsung Electronics Co., Ltd.	96.0
Samsung (China) Logistics Ltd.	Samsung Logistics (Tianjin) Ltd	100.0
Samsung (Hongkong) Ltd.	삼성무역 상해포동신구유한공사	100.0
Samsung (Hongkong) Ltd.	삼성무역심천유한공사	100.0
Samsung (Hongkong) Ltd.	소주성포 강재가공유한공사	20.0
Samsung (Hongkong) Ltd.	천진국제무역공사	100.0
Samsung (Hongkong) Ltd.	Dongguan Samsung Steel Center Co., Ltd.	30.0
Samsung (Hongkong) Ltd.	Enterprise Co., Ltd.	100.0
Samsung (Hongkong) Ltd.	Karson Industrial Co., Ltd.	100.0
Samsung (Hongkong) Ltd.	Samsung (China) Logistics Ltd.	100.0
Samsung (Hongkong) Ltd.	Samsung Corporation (Gaungzhou) Limited.	100.0
Samsung (Hongkong) Ltd.	Samsung Thailand Co., Ltd.	13.2
Samsung (U.K) Ltd.	Samsung Nigeria Co., Ltd.	0.1
Samsung (U.K) Ltd.	SOLECO S.A	65.0
Samsung (U.K) Ltd.	Xiod Distribution	75.0
Samsung America Inc.	Meadowland Distribution	100.0
Samsung America Inc.	Samsung Finance Corporation.	20.0
Samsung America Inc.	Samsung Green repower, LLC	100.0
Samsung America Inc.	SAMSUNG OIL & GAS USA CORP	10.0
Samsung America Inc.	Samsung Webtrade.com Inc.	100.0

Samsung America Inc.	Web2Zone., Inc.	100.0
Samsung America Inc.	ZiREX Corporation Inc.	35.0
SAMSUNG CHEMICAL(THAILAND) CO., LTD	Samsung Thai Engineering Co., Ltd.	17.2
Samsung Deutschland GmbH	KSI LLP	25.0
Samsung Deutschland GmbH	POSS-SLPC, s.r.o	20.0
Samsung Deutschland GmbH	S.C. Otelinox S.A	94.3
Samsung Deutschland GmbH	Samsung Italia S.A.R.L.	100.0
Samsung Elec. European Holding	Samsung Electronics Czech and Slovak s.r.o.	70.0
Samsung Elec. European Holding	Samsung Electronics Poland Manufacturing Sp.Zoo	100.0
Samsung Electro-Mechanics America, Inc.	Samsung Electro-Mechanics Do Brasil Intermediacoes e Negocios Ltda	100.0
Samsung Electro-Mechanics Hongkong Co., Ltd.	삼성전기십천유한공사	100.0
Samsung Electronic Philippine Manufacturing Corp.	Batino Realty Corp.	39.8
Samsung Electronica Da Amazonia LTDA.	Samsung Electronics Argentina S.A.	2.0
Samsung Electronics (UK) Ltd.	Samsung Semiconductor Europe Limited	100.0
Samsung Electronics (UK) Ltd.	Samsung Telecoms (UK) Ltd.	100.0
Samsung Electronics America Inc.	Samsung Information Systems America Inc.	100.0
Samsung Electronics America Inc.	Samsung International Inc.	100.0
Samsung Electronics America Inc.	Samsung Receivables Corporation	40.3
Samsung Electronics America Inc.	Samsung Semiconductor Inc.	100.0
Samsung Electronics America Inc.	Samsung Telecommunications America Limited Liability Company	100.0
Samsung Electronics Asia Holding Pte Ltd	eSamsung Greater China Co., Ltd.	11.4
Samsung Electronics Asia Holding Pte Ltd	Samsung Electro-Mechanics Thailand Co., Ltd.	25.0

Samsung Electronics Asia Holding Pte Ltd	Samsung Electronics Display (M) SDN.OMD.(HSD)	25.0
Samsung Electronics Asia Holding Pte Ltd	Samsung Electronics Philippines Corporation (ෆ SMC)	100.0
Samsung Electronics Asia Holding Pte Ltd	Samsung Electronics Vietnam Company Ltd.	100.0
Samsung Electronics Asia Holding Pte Ltd	Samsung SDI (Malaysia) SDN. BHD.	25.0
Samsung Electronics Asia Holding Pte Ltd	Samsung Telecommunications Japan Co.	100.0
Samsung Electronics Asia Holding Pte Ltd	Samsung Telecommunications Malaysia	100.0
Samsung Electronics Benelux B.V.	Samsung Electronica Da Amazonia LTDA.	23.7
Samsung Electronics Benelux B.V.	Samsung Electronics Baltics	100.0
Samsung Electronics Benelux B.V.	Samsung Electronics Chile Limitada(Ltda)	95.9
Samsung Electronics Benelux B.V.	Samsung Electronics Istanbul Marketing & Trading LTD Company	100.0
Samsung Electronics Benelux B.V.	Samsung Electronics Kazakhstan	100.0
Samsung Electronics Benelux B.V.	SAMSUNG ELECTRONICS KZ AND CENTRAL ASIA LLP	100.0
Samsung Electronics Benelux B.V.	Samsung Electronics LCD Slovakia s.r.o.	100.0
Samsung Electronics Benelux B.V.	Samsung Electronics Levant Co.,Ltd	100.0
Samsung Electronics Benelux B.V.	Samsung Electronics Mexico S.A. De C.V.	17.3
Samsung Electronics Benelux B.V.	Samsung Electronics Morocco Co. Ltd	100.0
Samsung Electronics Benelux B.V.	Samsung Electronics Romania LLC	100.0
Samsung Electronics Benelux B.V.	Samsung Electronics Rus	100.0
Samsung Electronics Benelux B.V.	Samsung Electronics Ukraine	100.0
Samsung Electronics Benelux B.V.	Samsung Electronics Ukraine Company	100.0

Samsung Electronics Benelux B.V.	Samsung Semiconductor Israel R&D Center,LTD.	100.0
Samsung Electronics Display (M) SDN.OMD.(HSD)	Tianjin Samsung Electronics Display Co., Ltd.	15.2
Samsung Electronics Holding GmbH	Samsung Electronics GmbH	100.0
Samsung Electronics Holding GmbH	Samsung Semiconductor Europe GmbH	100.0
Samsung Electronics Hong Kong Co., Ltd.	eSamsung Greater China Co., Ltd.	11.3
Samsung Electronics Hong Kong Co., Ltd.	Samsung Electronics ShenZhen Co.Ltd	100.0
Samsung Electronics Hungarian RT.	Samsung Electronics Slovakia s.r.o	44.3
Samsung Electronics Latin America Panama (Zona Libre) S.A.	Samsung Electronica Columbia	100.0
Samsung Electronics Latin America Panama (Zona Libre) S.A.	Samsung Electronics Latino America Miami, Inc.	100.0
Samsung Engineering & Construction(M) SDN.BHD.	SS KUKDONG JASATERA J/V	70.0
Samsung Engineering India Private Ltd.	Samsung Saudi Arabia Ltd.	5.0
Samsung France S.A.S.	Comptoir Des Produits Inoxydables S.A.S.	12.5
Samsung International Inc.	Samsung Mexicana S.A. De C.V.	100.0
Samsung SDI (Hong Kong) Ltd.	Samsung SDI Brasil Ltda.	14.5
Samsung SDI (Hong Kong) Ltd.	Shanghai Samsung Electronic Devices Co., Ltd	60.3
Samsung SDI (Hong Kong) Ltd.	Shenzhen Samsung SDI Co., Ltd.	80.0
Samsung SDI (Hong Kong) Ltd.	Tianjin Samsung SDI Co., Ltd.	80.0
Samsung SDI (Malaysia) SDN. BHD.	Samsung Corning Malaysia SDN. BHD.	30.0
Samsung SDI (Malaysia) SDN. BHD.	Samsung SDI (Hong Kong) Ltd.	5.3
Samsung SDI (Malaysia) SDN. BHD.	Samsung SDI Brasil Ltda.	0.2
Samsung SDI America, Inc.	Samsung SDI Brasil Ltda.	40.4
Samsung SDI America, Inc.	Samsung SDI Mexico S.A. de C.V.	100.0
Samsung SDI Germany GmbH.	Samsung SDI (Hong Kong) Ltd.	0.4
Samsung SDI Germany GmbH.	Samsung SDI Brasil Ltda.	40.8

Samsung SDI Germany GmbH.	Samsung SDIG Real Estate GmbH	100.0
Samsung SDS America, Inc.	SAMSUNG SDS LATIN AMERICA SOLUCOES EM TECNOLOGIA LTDA	0.6
Samsung SDS America, Inc.	Samsung SDS Mexico, S.A. DE C.V.	99.0
Samsung Semiconductor Europe GmbH	Samsung Semiconductor France S.A.R.L	100.0
Samsung Semiconductor Europe GmbH	Samsung Semiconductor Italia S.R.L	100.0
Samsung Semiconductor Europe GmbH	Samsung Semiconductor sweden AB	100.0
Samsung Semiconductor Inc.	Samsung Austin Semiconductor LLC.	100.0
Samsung Semiconductor Inc.	Samsung Receivables Corporation	53.9
Samsung Singapore Pte.Ltd.	Poscore(M)SDN.BHD	30.0
Samsung Singapore Pte.Ltd.	S&G Biofuel PTE.LTD	12.6
Samsung Singapore Pte.Ltd.	SSJ VINA LLC.	29.0
Samsung Telecommunications America Limited Liability Company	Samsung Receivables Corporation	5.9
Samsung Thai Engineering Co., Ltd.	SAMSUNG CHEMICAL(THAILAND) CO., LTD	25.5
Samsung Thai Engineering Co., Ltd.	Samsung Engineering (Thailand) Co., Ltd.	67.0
Starex Compounding America Inc.	STARCOM MEXICO	99.0
Suzhou Samsung Electronics Co., Ltd	Samsung Suzhou Electronics Export Co.,Ltd	100.0

※ 단위는 %, 기준일은 2009년 12월말, 보통주 기준임.

다. 관련법령상의 규제내용 등

· “독점규제 및 공정거래에 관한 법률”상 상호출자제한기업집단 등

① 지정시기 : 2009년 4월 1일

② 규제내용 요약

- 상호출자의 금지
- 계열사 채무보증 금지
- 금융·보험사의 계열사 의결권 제한
- 대규모 내부거래의 이사회 의결 및 공시 등
- 비상장사 중요사항 공시
- 기업집단현황 등에 관한 공시

라. 타법인출자 현황

'09년말 현재 당사의 타법인 출자금액은 장부가 기준 26조 4,842억이며, 사업관련 등으로 출자하였습니다.

[2009. 12. 31 현재]

(단위 : 천주, 백만원, %)

구분	계정과목	법인명 또는 종목명	출자 목적	기초잔액			증가(감소) 내역		기말잔액			최근 사업연도 재무현황		비고
				수량	지분율	장부가액	수량	취득(처분) 가액	수량	지분율	장부가액	총자산	당기 순손익	
국내 매 도 가 능 중 권	상장	삼성SDI(주)	경영참가 등	9,283	19.68	874,079	0	88,057	9,283	19.68	962,136	6,620,293	217,992	
	"	삼성전기(주)	경영참가 등	17,693	22.80	445,244	0	139,247	17,693	22.80	584,491	4,219,378	278,476	
	비상장	삼성광주전자(주)	사업관련	38,516	94.25	682,670	0	38,431	38,516	94.25	721,100	1,066,202	42,589	
	상장	삼성카드(주)	경영참가 등	43,393	35.29	1,455,485	0	230,225	43,393	35.29	1,685,710	11,788,784	603,846	
	"	삼성테크윈(주)	경영참가 등	19,604	25.46	272,833	-6,077	2,368	13,527	25.46	275,201	2,445,950	173,278	주식분할
	"	삼성디지털이미징(주)	경영참가 등	0	0.00	0	6,077	45,618	6,077	25.46	45,618	482,454	53,397	주식분할
	비상장	스테코(주)	사업관련	2,448	51.00	32,724	0	1,494	2,448	51.00	34,217	90,474	3,648	
	"	세메스(주)	사업관련	1,277	63.87	-24,829	0	6,366	1,277	63.87	-18,463	244,715	12,108	
	"	서울통신기술(주)	사업관련	3,933	35.74	56,129	0	5,623	3,933	35.73	61,753	258,441	17,558	
	"	삼성경제연구소(주)	경영참가 등	3,576	29.80	24,942	0	650	3,576	29.80	25,592	115,106	188	
	"	삼성에스디에스(주)	경영참가 등	11,978	21.27	223,376	0	56,665	11,978	21.27	280,041	1,988,156	265,423	
	"	삼성네트웍스(주)	경영참가 등	23,956	23.07	68,007	0	14,950	23,956	23.07	82,957	517,411	72,278	

"	삼성라이온즈㈜	경영참가 등	55	27.50	-102	0	8	55	27.50	-95	58,840	28	
"	세크론㈜	사업관련	405	50.63	198	0	4,771	405	50.63	4,969	59,964	234	
"	삼성전자서비스㈜	사업관련	6,000	83.33	48,121	0	671	6,000	83.33	48,792	203,130	2,859	
"	엠이엠씨코리아㈜	사업관련	3,440	20.00	35,286	0	-2,131	3,440	20.00	33,155	200,443	- 10,271	
"	삼성코닝정밀유리	경영참가 등	7,512	42.54	1,771,20 9	0	596,426	7,512	42.54	2,367,63 5	6,298,736	2,597,8 92	
"	삼성탈레스㈜	경영참가 등	13,50 0	50.00	146,956	0	15,204	13,50 0	50.00	162,159	535,776	30,408	
"	리빙프라자㈜	사업관련	767	100.0 0	117,523	0	-13,674	767	100.0 0	103,849	286,504	2,301	
"	삼성전자로직텍㈜	사업관련	1,011	100.0 0	46,669	0	2,705	1,011	100.0 0	49,374	153,943	2,672	
"	에스엘시디(주)	사업관련	350,0 00	50.00	1,792,11 0	40,0 00	219,191	390,0 00	50.00	2,011,30 2	5,424,336	16,546	유상증자
"	보광 1호 부품	사업관련		50.00	10,395	0	-10,395	0	0.00	0	0	0	청산
"	삼성모바일디스플레이	경영참가 등	0	0.00	0	20,0 00	734,667	20,00 0	50.00	734,667	2,560,187	122,29 5	신규출자
"	삼성엘이디(주)	경영참가 등	0	0.00	0	2,00 0	196,258	2,000	50.00	196,258	728,089	56,721	신규출자
"	SVIC 4호 투자조합	사업관련	1	65.67	102,093	0	-36,917	1	65.67	65,176	100,207	-2,433	원금회수
"	SVIC 6호 투자조합	사업관련	0	99.00	29,813	0	47,838	1	99.00	77,652	79,010	4,584	유상증자
"	SVIC 7호 투자조합	사업관련	0	99.00	14,368	0	-2,189	0	99.00	12,179	12,405	-2,211	
"	SVIC 14호 투자조합	사업관련	0	0.00	0	0	42,821	0	99.00	42,821	43,889	5,554	신규출자
상장	삼성중공업㈜	경영참가 등	40,67 6	17.61	919,269	0	65,081	40,67 6	17.61	984,350	20,187,52 4	669,85 5	
"	삼성정밀화학㈜	경영참가 등	2,165	8.39	83,243	0	18,619	2,165	8.39	101,862	1,025,139	86,673	
"	호텔신라㈜	경영참가 등	2,005	5.01	25,761	0	15,537	2,005	5.01	41,297	1,072,979	31,484	
"	제일기획㈜	경영참가 등	120	2.61	23,390	0	14,394	120	2.61	37,784	1,032,373	91,050	

"	에이테크솔루션	사업관련	0	0.00	0	1,592	32,636	1,592	15.92	32,636	117,849	9,522	신규출자
비상장	삼성석유화학(주)	경영참가 등	514	12.96	8,040	0	0	514	12.96	8,040	598,174	92,667	
"	삼성종합화학(주)	경영참가 등	1,914	3.91	19,143	0	0	1,914	3.91	19,143	1,044,186	170,781	
"	기협기술금융(주) (舊기협파이낸스(주))	사업관련	1,000	17.24	5,000	0	0	1,000	17.24	5,000	63,655	963	
"	부산신항만(주)	사업관련	1,135	1.15	5,677	0	0	1,135	0.98	5,677	753,256	80,566	
"	한국경제신문(주)	경영참가 등	72	0.39	365	0	0	72	0.39	365	194,709	8,208	
"	부룩스 오토메이션 아시아(주)	사업관련	219	19.00	368	0	0	219	19.00	368	4,279	294	
"	삼성벤처투자(주)	사업관련	980	16.33	4,900	0	0	980	16.33	4,900	48,204	2,538	
"	블루버드소프트(주)	사업관련	140	17.00	2,441	0	0	140	22.51	2,441	25,352	789	
"	㈜아이마켓코리아	사업관련	380	14.10	1,900	0	0	380	14.10	1,900	347,396	21,105	
"	㈜싸이버뱅크	사업관련	1,083	7.46	0	0	0	1,083	7.46	0	0	0	
"	한국디지털위성방송	사업관련	600	0.71	3,000	-360	0	240	0.71	3,000	448,079	24,812	
"	화인칩스	사업관련	2	4.76	10	0	0	2	4.76	10	2,327	-52	
"	월드사이버게임즈 (주) (舊ICM)	사업관련	450	45.00	0	0	0	450	45.00	0	1,995	303	
"	TU미디어(주)	사업관련	3,015	5.62	15,076	0	0	3,015	5.62	15,076	260,916	-6,190	
"	이트로닉스(주)	사업관련	0	0.00	0	0	0	0	0.00	0	155,468	-7,630	
"	용평리조트(주)	사업관련	400	1.05	1,869	0	0	400	1.05	1,869	860,082	-4,342	
"	삼보컴퓨터(주)	사업관련	1	0.00	0	0	0	1	0.00	0	239,880	2,911	
"	삼성전자측구단(주)	사업관련	400	100.00	2,000	0	0	400	100.00	2,000	3,384	-1	
"	아이큐브투자조합 1호	사업관련	0	0.00	0	0	4,000	0	16.23	4,000	24,512	11	신규출자

"	SEPOL	해외거점 확보	106	100.0 0	78,267	0	18,868	106	100.0 0	97,135	339,914	24,582	
"	SSA	해외거점 확보	2,000	100.0 0	32,622	0	10,950	2,000	100.0 0	43,572	310,161	8,653	
"	SESK	해외거점 확보		55.69	263,767	0	207,231	0	55.69	470,998	1,619,844	418,837	
"	SEEH	해외거점 확보		0.00	0	0	4,231	0	100.0 0	4,231	4,103	-62	신규출자
"	SELSK	해외거점 확보		0.00	11	0	1	0	0.00	12	337,018	19,156	
"	SEO	해외거점 확보		100.0 0	-10,043	0	8,349	0	100.0 0	-1,694	280,628	-8,473	
"	SRSC	해외거점 확보		100.0 0	8,211	0	6,253	0	100.0 0	14,464	23,064	6,662	
"	SERC	해외거점 확보		100.0 0	87,028	0	116,262	0	100.0 0	203,290	1,229,874	57,206	유상증자
"	SERK	해외거점 확보		100.0 0	111,504	0	83,097	0	100.0 0	194,601	559,522	11,743	유상증자
"	SEAU	해외거점 확보	53,20 0	100.0 0	111,964	0	36,894	53,20 0	100.0 0	148,858	403,103	27,728	
"	SEMA	해외거점 확보	16,24 7	100.0 0	153,602	0	7,038	16,24 7	100.0 0	160,640	237,891	42,336	
"	SGE	해외거점 확보		100.0 0	32,798	0	-858	0	100.0 0	31,939	136,773	-491	
"	SEIN	해외거점 확보	46	99.99	118,909	0	38,113	46	99.99	157,022	389,290	34,705	
"	SDMA	해외거점 확보	71,40 0	75.00	244,382	0	118,625	71,40 0	75.00	363,008	694,556	241,582	
"	SIEL	해외거점 확보	216,7 87	100.0 0	75,264	0	73,488	216,7 87	100.0 0	148,752	715,609	103,240	
"	SAPL	해외거점 확보	42,91 1	70.00	301,166	0	-32,440	42,91 1	70.00	268,726	816,321	20,311	
"	SAVINA	해외거점 확보		80.00	34,449	0	9,393	0	80.00	43,842	147,334	33,001	
"	TSE	해외거점 확보	11,02 0	91.83	279,163	0	43,376	11,02 0	91.83	322,539	717,767	201,149	

"	STE	해외거점 확보		49.00	4,474	0	-208	0	49.00	4,266	29,983	903	
"	SEPHIL	해외거점 확보	9,876	100.0 0	78,919	0	40,977	9,876	100.0 0	119,896	354,708	51,744	
"	SISO	해외거점 확보	17	100.0 0	31,787	0	6,147	17	100.0 0	37,933	69,472	7,890	
"	SME	해외거점 확보	17,10 0	100.0 0	7,644	0	-5,460	17,10 0	100.0 0	2,185	675,343	3,453	
"	SEAH	해외거점 확보	497,4 23	100.0 0	344,540	37,3 41	139,178	534,7 64	100.0 0	483,718	574,024	50,742	유상증자
"	SEHK	해외거점 확보	274,2 50	100.0 0	79,033	0	34,958	274,2 50	100.0 0	113,991	1,041,113	25,819	
"	SET	해외거점 확보	27,27 0	100.0 0	112,949	0	19,473	27,27 0	100.0 0	132,423	2,338,164	19,955	
"	SESS	해외거점 확보		100.0 0	483,923	0	11,588	0	100.0 0	495,511	562,630	48,080	
"	SCIC	해외거점 확보		100.0 0	511,641	0	135,190	0	100.0 0	646,831	2,166,307	195,28 7	
"	SEHZ	해외거점 확보		89.46	255,535	0	142,304	0	89.46	397,839	1,484,182	218,73 2	
"	TSED	해외거점 확보		54.67	29,331	0	11,929	0	54.67	41,260	305,076	54,281	
"	SSEC	해외거점 확보		78.19	130,551	0	25,327	0	78.19	155,878	426,829	47,582	
"	TSEC	해외거점 확보		81.07	104,486	0	26,586	0	81.07	131,072	330,899	104,07 8	
"	SST	해외거점 확보		90.00	65,319	0	39,285	0	90.00	104,604	438,690	58,889	
"	TSTC	해외거점 확보		90.00	490,041	0	-5,235	0	90.00	484,806	1,215,150	145,29 3	
"	SSTC	해외거점 확보		49.00	-1,186	0	5,766	0	100.0 0	4,580	10,137	5,265	
"	SSKMT	해외거점 확보		60.00	102,196	0	12,256	0	60.00	114,451	329,050	29,685	
"	SESL	해외거점 확보		100.0 0	313,397	0	13,356	0	100.0 0	326,754	458,463	34,428	

"	SESC	해외거점 확보		87.60	34,028	0	47,160	0	87.60	81,188	751,438	59,220	
"	SSS	해외거점 확보		100.0 0	19,189	0	4,767	0	100.0 0	23,956	1,111,467	8,628	
"	SEHF	해외거점 확보		100.0 0	85,088	0	18,051	0	100.0 0	103,139	119,999	21,982	
"	SSCR	해외거점 확보		100.0 0	9,332	0	125	0	100.0 0	9,457	11,296	862	
"	SJC	해외거점 확보	795	50.96	211,370	0	542	795	50.96	211,911	1,919,374	34,267	
"	SYRI	해외거점 확보	122	100.0 0	92,582	0	-7,754	122	100.0 0	84,828	163,908	951	
"	TSST Japan	해외거점 확보		49.03	11,137	0	28,745	0	49.03	39,882	484,367	51,774	
"	SCT	해외거점 확보	5	67.00	135	-5	-135	0	0.00	0	0	0	청산
"	SDIB	사업관련	586	0.08	0	0	0	586	0.08	0	65,201	- 32,485	
"	Semiconductor Portal	사업관련		1.21	10	0	0	0	1.21	10	3,555	2	
"	SECH	사업관련		99.99	597	0	-531	0	4.10	66	108,449	950	
"	MTLD Top Domain Ltd.	사업관련	600	5.00	754	0	0	600	5.00	754	17,857	-6,107	
"	INPHI	사업관련	2,732	6.40	4,171	0	0	2,732	6.40	4,171	25,619	-3,769	
"	FTS	사업관련	80	28.60	320	0	0	80	28.60	320	1,963	-1,549	
"	SETK	해외거점 확보		100.0 0	926	0	-926	0	0.00	0	31,686	1,488	매각
"	PIXTRONICS	사업관련	0	0.00	0	1,025	3,534	1,025	3.09	3,534	19,745	- 14,743	신규출자
합 계					21,518,558		4,965,640			26,484,198			

※ 취득(처분)가액은 지분법 및 감액 평가 등 금전의 수수를 수반하지 않는 증가/감소를 포함함

Goran S. Malm	특수관계인	보통주	744	0.00	750	0.00	장내매수
최도석	-	보통주	11,151	0.01	-	-	임기만료
계		보통주	25,875,073	17.57	25,863,662	17.56	
		우선주	100,172	0.44	34,102	0.15	
		합계	25,975,245	15.27	25,897,764	15.22	

2009년말 현재 삼성전자의 최대주주 및 그 특수관계인은 총 15.22%를 보유하고 있습니다.

[최대주주 관련 사항]

- 최대주주 : 이건희
- 학력 : 와세다대학교 상과대학 (1965)
조지워싱턴대학교 경영대학원 (1966)
- 경력(최근 5년간) : 삼성전자 회장 (2010.3 ~)
삼성전자 대표이사 회장 (1998.4 ~ 2008.4)
전국경제인연합회 부회장 (1987 ~)
국제올림픽위원회 위원 (1996 ~)

2. 주식의 분포현황

2009.12.31일 현재 최대주주를 제외하고 5%이상 의결권 있는 주식을 보유하고 있는 주주는 다음과 같습니다.

(단위 : 주, %)

성명(명칭)	보통주		우선주		소계	
	주식수	지분율	주식수	지분율	주식수	지분율
Citibank N.A	8,921,328	6.06	3,519,155	15.41	12,440,483	7.31
삼성생명	11,016,921	7.48	21,704	0.10	11,038,625	6.49
합계	19,938,249	13.54	3,540,859	15.51	23,479,108	13.80

※ 삼성생명 보유주식수 및 지분율은 특별계정 포함 기준임.

3. 소액주주현황

[2009년 12월 31일 현재]

(단위 : 명, 주, %)

구분	주주		보유주식		비고
	주주수	비율	주식수	비율	

소액주주	117,273	99.96	99,621,086	58.55	발행주식 총수의 100분의 1에 미달하는 주식을 보유한 주주
전 체	117,325	100.00	170,132,764	100.00	

4. 주식사무

<p>정관상 신주인수권의 내용</p>	<p>1. 본 회사가 발행할 신주의 주주인수에 관하여는 제 8조 제6항에서 정하는 바에 따라 그 소유주식수에 비례하여 신주를 배정하며, 주주가 신주인수권을 포기 또는 상실하거나 신주 배정시 단수주가 발생 하였을 경우에는 이사회 결의에 따라 이를 처리한다.</p> <p>2. 제1항의 규정에도 불구하고 다음 각 호의 경우에는 주주외의 자에게 신주를 배정할 수 있다.</p> <p>① 증권거래법등 관계법규의 규정에 의하여 이사회의 결의로 신주를 모집하거나 인수인에게 인수하게 하는 경우</p> <p>② 증권거래법등 관계법규의 규정에 의하여 이사회의 결의로 우리사주조합원에게 신주를 우선배정하는 경우</p> <p>③ 증권거래법등 관계법규의 규정에 의하여 이사회의 결의로 주식예탁증서(DR) 발행에 따라 신주를 발행하는 경우</p> <p>④ 제11조의 3에 의하여 일반공모증자 방식으로 신주를 발행하는 경우</p> <p>⑤ 제11조의 4에 의하여 주식매수선택권의 행사로 인하여 신주를 발행하는 경우</p> <p>⑥ 긴급한 자금의 조달을 위하여 국내외 금융기관 또는 기술도입 등을 필요로 그 제휴회사에게 이사회 결의로 회사의 보통주식 또는 우선주식을 발행주식 총수의 100분의 30을 초과하지 않는 범위내에서 신주를 발행하는 경우. 다만, 이 경우 신주의 발행가격은 증권거래법시행령 제 84조의 5의 규정에서 정하는 가격 이상으로 한다.</p> <p>☞(주) 제 8조 6항 본 회사가 유상증자, 무상증자, 주식배당을 실시하는 경우, 보통주식에 대하여는 보통주식을, 우선주식에 대하여는 동일한 조건의 우선주식을 각 그 소유주식 비율에 따라 발행하는 것을 원칙으로 한다. 다만, 회사는 필요에 따라서 유상증자나 주식배당시 한가지 종류의 주식만을 발행할 수도 있으며 이 경우 모든 주주는 그 발행되는 주식에 대하여 배정 또는 배당을 받을 권리를 갖는다.</p> <p>☞ (주) 제11조의3 (일반공모증자)</p> <p>1.본 회사는 발행주식총수의 100분의 30을 초과하지 않는 범위내에서 증권거래법 제189조의 3의 규정에서 정하는 방법에 따라 이사회의 결의로 일반공모증자방식에 의하여 신주를 발행할 수 있다.</p> <p>2.일반공모증자방식에 의하여 신주를 발행하는 경우에는 발행할 주식의 종류와 수 및 발행가격 등은 이사회의 결의로써 정한다. 다만,이 경우 신주의 발행가격은 증권거래법시행령 제84조의 5의 규정에서 정하는 가격 이상으로 한다.</p> <p>☞ (주) 제11조의4 (주식매수선택권)</p> <p>1. 본 회사는 임·직원(증권거래법 제189조의4 제1항에서 규정하는 관계회사의</p>
----------------------	---

	<p>임·직원을 포함한다. 이하 이 조에서 같다)에게 증권거래법이 허용하는 한도내에서 증권거래법 제189조의4의 규정에 의한 주식매수선택권을 주주총회의 특별결의로 부여할 수 있다. 다만, 관계법령이 정하는 한도까지 임·직원(본 회사의 이사를 제외한다)에게 이사회 결의로써 주식매수선택권을 부여할 수 있다.</p> <p>2. 주식매수선택권을 부여받을 자는 회사의 설립·경영·해외영업 또는 기술혁신 등에 기여하거나 기여할 수 있는 임·직원으로하되 관계법령에서 주식매수선택권을 부여받을 수 없는 자로 규정한 임·직원은 제외한다.</p> <p>3. 주식매수선택권의 행사로 교부할 주식(주식매수선택권의 행사가격과 시가와의 차액을 현금 또는 자기주식으로 교부하는 경우에는 그 차액의 산정기준이 되는 주식을 말한다) 은 기명식 보통주식 또는 기명식 우선주식으로 한다.</p> <p>4. 주식매수선택권의 행사로 교부할 수 있는 주식의 총수는 관계법령에서 허용하는 한도까지로 한다.</p> <p>5. 주식매수선택권은 이를 부여하는 주주총회 또는 이사회의 결의일로부터 2년이 경과한 날로부터 8년이내에서 각 해당 주주총회 또는 해당 이사회의 결의로 정하는 행사만료일까지 행사할 수 있다. 단, 이 경우 주식매수선택권을 부여받은 자는 관계법령이 정하는 경우를 제외하고는 본문의 규정에 의한 결의일로부터 2년 이상 재임 또는 재직하여야 이를 행사할 수 있다.</p> <p>6. 주식매수선택권의 내용, 행사가격 등 주식매수선택권의 조건은 관계법령 및 정관이 정하는 바에 따라 주주총회의 특별결의 또는 이사회 결의로 정하되, 관계법령 및 정관에서 주주총회 또는 이사회의 결의사항으로 규정하지 않은 사항은 이사회 또는 이사회로부터 위임받은 위원회에서 결정할 수 있다.</p> <p>7. 다음 각호의 1에 해당하는 경우에는 이사회의 결의로 주식매수선택권의 부여를 취소할 수 있다.</p> <p>1. 임·직원이 주식매수선택권을 부여받은 후 임의로 퇴임하거나 퇴직한 경우 2. 임·직원이 고의 또는 과실로 회사에 중대한 손해를 초래하게 한 경우 3. 기타 주식매수선택권 부여계약에서 정한 취소 사유가 발생한 경우</p>		
결산일	12월 31일	정기주주총회	매 사업년도 종료후 3월 이내
	주주명부폐쇄기간		1월 1일부터 1개월 간
주권의 종류	1,5,10,50,100,500,1000,10000(8종)		
명의개서대리인	한국예탁결제원(T:3774-3000): 서울시 영등포구 여의도동 34-6번지		
주주의 특전	없음	공고계재신문	중앙일보

5. 주가 및 주식거래실적

가. 국내증권시장

(단위 : 원, 주)

종 류			'09.7월	8월	9월	10월	11월	12월
보통주	주가	최 고	724,000	783,000	825,000	792,000	759,000	799,000
		최 저	601,000	693,000	764,000	718,000	712,000	737,000
		평 균	663,870	736,190	793,273	744,857	732,571	774,810
	거래량	최고(일)	933,996	638,457	896,503	1,062,567	593,061	891,683
		최저(일)	227,103	291,574	272,955	283,676	212,706	136,900
		월 간	10,687	9,577	10,218	11,203	7,872	7,016
우선주	주가	최 고	464,500	492,000	498,500	480,500	483,000	525,000
		최 저	390,000	446,500	464,500	456,500	453,500	473,000
		평 균	430,196	464,833	483,727	471,333	467,714	507,262
	거래량	최고(일)	72,638	53,654	72,802	114,220	48,147	36,441
		최저(일)	8,721	10,315	15,843	13,197	10,185	6,275
		월 간	794	689	806	848	510	396

※ 월간 거래량은 천주 단위임

나. 해외증권시장

[증권거래소명 : 런던 증권거래소(보통주)]

(단위 : \$, 원, DR)

종 류			'09.7월	8월	9월	10월	11월	12월
보통주	주가	최 고	297.75	313.00	345.75	335.00	329.00	350.00
		(₩환산)	369,061	390,687	416,905	391,180	382,495	408,660
		최 저	234.50	278.50	305.00	301.50	303.75	321.50
		(₩환산)	297,604	344,699	381,189	357,911	360,916	373,519
		평 균	263.12	295.69	324.93	318.02	315.76	333.58
	거래량	최고(일)	142,618	71,143	123,697	98,188	109,604	79,428

	최저(일)	4,801	8,845	5,504	21,502	7,206	3,971
	월 간	989	540	943	1,059	807	711

※ 월간 거래량은 천DR 단위임

※ 원화 환산 주가는 거래일 종가 원/달러 환율 기준, 원주 1주당 2DR

[증권거래소명 : 룩셈부르크 증권거래소(우선주)]

(단위 : \$, 원, DR)

종 류		'09.7월	8월	9월	10월	11월	12월	
우선주	주가	최 고	187.00	195.00	211.00	206.50	210.00	226.00
		(₩환산)	231,974	243,399	250,816	241,130	244,146	263,267
		최 저	151.00	173.75	187.00	195.00	193.50	203.00
		(₩환산)	191,634	214,581	233,170	228,189	223,957	235,845
		평 균	169.65	186.10	198.64	199.92	200.90	217.14
	거래량	최고(일)	14,529	24,803	18,818	32,405	38,569	16,918
		최저(일)	250	300	100	1,040	594	7
		월 간	85	104	82	136	124	93

※ 월간 거래량은 천DR 단위임

※ 원화 환산 주가는 거래일 종가 원/달러 환율 기준, 원주 1주당 2DR

VIII. 임원 및 직원 등에 관한 사항

1. 임원 및 직원의 현황

가. 등기임원

[기준일: 2009. 12.31]

[단위 : 주]

직명	성명	생년월일	주요경력	담당업무	소유주식수		선임일 (임기)
					보통주	우선주	
대표이사 (상근)	이윤우	'46.06.26	삼성전자 대표이사 부회장	전사 경영전반 총괄 겸)DS부문 경영전반 총괄	10,000	0	'09.03.13 (임기 3년)
사내이사 (상근)	최지성	'51.02.02	삼성전자 정보통신총괄 사장	DMC부문 경영전반 총괄	12,000	0	'09.03.13 (임기 3년)
사내이사 (상근)	윤주화	'53.02.26	삼성전자 경영지원총괄 경영지원팀장	전사 감사 업무 총괄	11,499	0	'09.03.13 (임기 3년)
사내이사 (상근)	이상훈	'55.06.15	삼성 전략기획실 전략지원팀	전사 사업전략 업무 총괄	2,473	0	'09.03.13 (임기 3년)
사외이사 (비상근)	이갑현	'43.08.18	한국외환은행장	전사 경영전반에 대한 업무	0	0	'07.02.28 (임기 3년)
사외이사 (비상근)	윤동민	'45.04.04	법무부 보호국 국장	전사 경영전반에 대한 업무	0	0	'09.03.13 (임기 3년)
사외이사 (비상근)	이재웅	'42.05.02	성균관대학교 부총장	전사 경영전반에 대한 업무	50	0	'09.03.13 (임기 3년)
사외이사 (비상근)	요란맘	'47.03.14	GE Asia-Pacific 사장 GE Senior VP	전사 경영전반에 대한 업무	750	0	'07.02.28 (임기 3년)
사외이사 (비상근)	박오수	'52.12.24	서울대학교 경영대학 학장	전사 경영전반에 대한 업무	0	0	'09.03.13 (임기 3년)

* 이윤우 대표이사 선임일은 '09.3.16일임

* 최지성 사내이사는 '10.1.29 이사회 의결에 의거하여 대표이사로 신규선임됨

* 2010.2.22 이상훈 사내이사가 사임하였으며, 사외이사 2인(이갑현, 요란맘)이 2010.3.19일로 임기만료되었음
주주총회(2010.3.19)를 통해 사외이사 1인(이인호)이 신규 선임되었음

나. 타회사 임원겸직 현황

겸 직 자		겸 직 회 사	
성 명	직 위	회사명	직 위
이윤우	대표이사 부회장	에스엘시디 주식회사	이 사

※ 이윤우 대표이사 부회장은 '10.3.26일자로 에스엘시디 이사직을 사임함

다. 미등기임원

직 위	성 명	생년월 일	담 당 업 무	약 력	학 력
회장	이건 희	19420 109	회장	대표이사 회장	서울대(博士)
부회장	김순 택	19490 717	신사업추진단장	SDI 대표이사	경북대
사장	이상 완	19500 322	사회공헌위원회 위원	종합기술원장	연세대(碩士)
사장	권오 현	19521 015	반도체사업부장	반도체사업담당	Stanford Univ.(博士)
사장	이창 렬	19491 009	사회공헌위원장	일본본사장	한양대
사장	박근 희	19531 019	중국본사장	중국본사장	청주대
사장	강재 영	19520 919	사회공헌위원회 위원	투신운용 대표이사	연세대
사장	장원 기	19550 202	LCD사업부장	HD LCD사업부장	연세대(碩士)
사장	윤부 근	19530 206	영상디스플레이사업부장	영상디스플레이 개발팀장	한양대
사장	김현 중	19590 927	해외법무담당		Columbia Univ.(博士)
사장	조수 인	19570 113	메모리담당	메모리사업부장	아주대(碩士)
사장	김상 균	19580 708	법무실장	법무실 담당임원	서울대

사장	신종 균	19560 116	무선사업부장	무선 개발실장	광운대
사장	김기 남	19580 414	종합기술원장	반도체연구소장	Univ. of California, LA(博士)
사장	이상 훈	19550 425	사업지원팀장	전략지원팀 담당임원	경북대
사장	양해 경	19480 316	구주전략본부 담당임원	구주전략본부장	고려대
부사장	최광 해	19560 109	보좌역	전략지원팀장	서울대
부사장	우남 성	19530 107	System LSI담당	System LSI사업부장	Univ. of Maryland, Coll. Park(博士)
부사장	김운 섭	19521 001	네트워크사업부장	정보통신 경영지원실장	경북대(碩士)
부사장	윤진 혁	19531 006	일본본사장	SMD Mobile Display사업부장	부산대
부사장	이호 수	19521 215	Media Solution센터장	소프트웨어연구소장	Northwestern Univ.(博士)
부사장	전동 수	19580 801	메모리 전략마케팅팀장	디지털AV사업부장	경북대(碩士)
부사장	고영 범	19580 815	LCD 제조센터장	SAS법인장	Osaka Univ.(博士)
부사장	최창 식	19540 106	LCD 광에너지사업팀장	System LSI Foundry센터장	North Carolina State Univ.(博士)
부사장	최창 수	19501 020	복미총괄	무선 전략마케팅팀장	인하대
부사장	방인 배	19540 116	안식년	한국총괄 담당임원	고려대
부사장	정유 성	19561 225	경영전략팀장	인사지원팀장	한양대
부사장	이인 용	19570 308	커뮤니케이션팀장	홍보팀장	서울대
부사장	신상 홍	19521 110	구주총괄	영상전략마케팅팀장	경북대
부사장	김종 중	19560 707	업무지원실장	전략지원팀 담당임원	고려대

부사장	이종석	19630426	동남아총괄	글로벌마케팅실장	Cornell Univ.(碩士)
부사장대우	성열우	19590207	법무실 담당임원	법무실 담당임원	서울대
부사장	김봉영	19570120	경영진단팀장	감사팀 담당임원	한양대
부사장대우	김수목	19640518	법무실 담당임원	법무실 담당임원	서울대
부사장	김태한	19571110	신사업추진단 신사업팀장	신사업팀 담당임원	Univ. of Texas, Austin(博士)
부사장	남성우	19570224	IT솔루션사업부장	컴퓨터사업부장	서강대
부사장	이선중	19580524	재경팀장	경영지원팀장	고려대(碩士)
부사장	홍창완	19581130	생활가전사업부장	영상디스플레이 PDP일류화T/F장	서울대
부사장	김철교	19580825	생산기술연구소장	생산기술혁신팀장	연세대(碩士)
부사장	이재용	19680623	COO	CCO	Harvard Univ.(博士)수료
부사장	김재권	19550826	LCD 전략마케팅팀장	무선 Global구매팀장	한국외국어대
전무대우	권기섭	19600620	법무팀장	법무팀 담당임원	Quinnipiac Coll.(博士)
전무	김필영	19580521	네트워크 Internet Infra사업팀장	네트워크 Internet Infra사업팀 담당임원	경북대
전무대우	윤지홍	19541107	디자인경영센터 디자인전략팀장	무선 전략마케팅팀 담당임원	한양대(碩士)
전무	장형욱	19530720	천안·탕정단지장	국내영업 담당임원	연세대
전무대우	강기중	19640518	법무실 담당임원	법무실 담당임원	New York Univ.(碩士)
전무	김광현	19550822	System LSI 전략마케팅팀장	System LSI ASIC개발팀장	Virginia Tech(博士)
전무대우	김상우	196111010	해외법무팀 담당임원	해외법무팀장	Columbia Univ.(碩士)

전무	김종호	19570620	무선 Global제조센터장	무선 Global제조팀장	숭실대
전무	박용환	19560201	IT솔루션 전략마케팅팀장	디지털프린팅 전략마케팅팀장	홍익대(碩士)
전무	유두영	19540510	중남미총괄	SEI법인장	한국의국어대
전무	공정택	19590303	반도체 지적재산팀장	DS 지적재산팀장	Duke Univ.(博士)
전무	김성식	19550722	TTSEC/TSED법인장	TSEC법인장	인하대
전무	노기학	19570225	중국 HHP Div.장	무선 중국휴대폰부문장	영남대
전무	배병률	19551205	인재개발센터장	DMC 인사팀 담당임원	숭실대
전무	변정우	19561228	스토리지담당	스토리지사업부장	경북대
전무	이돈주	19561013	무선 전략마케팅팀장	CIS총괄	Columbia Univ.(碩士)
전무	이택근	19550728	LCD FAB팀장	LCD 제조팀장	홍익대
전무대우	이현동	19651003	법무실 담당임원	법무실 담당임원	서울대
전무	정현호	19600306	무선 지원팀장	전략지원팀 담당임원	Harvard Univ.(碩士)
전무	최병석	19580128	LCD 지원팀장	DS 지원팀장	경북대
전무	고양진	19560111	중국본사 담당임원	경협북경사무소장	경희대
전무	김양규	19550513	영상전략마케팅팀장	무선 전략마케팅팀 담당임원	Insa De Lyon (碩士)
전무	김영식	19581003	생활가전 지원팀장	해외지원팀장	고려대
전무	김종운	19570101	육상연맹 과전	에버랜드 경영지원실 담당임원	경북대
전무	김현성	19550802	SET법인장	Mobile LCD마케팅팀장	서울대

전무	문강 호	19560 208	DAS사업팀장	공조솔루션사업팀장	성균관대
전무	박두 의	19560 128	일본본사 담당임원	디지털미디어 전략팀장	연세대
전무	박상 범	19570 627	CS환경센터장	CS경영센터장	성균관대
전무	박상 탁	19560 505	종합기술원 연구개발혁신센터장	종합기술원 연구전략팀장	한양대
전무	신경 수	19540 724	서남아총괄	생활가전 전략마케팅팀장	한국외국어대
전무	심수 옥	19620 130	영상전략마케팅팀 담당임원	GMO 브랜드전략팀장	이화여대
전무대우	안승 호	19590 701	종합기술원 IP전략팀장	LCD연구소 담당임원	Santa Clara Univ.(博士)
전무	안재 근	19570 815	SSS법인장	반도체 인사팀장	동국대
전무대우	엄대 현	19660 315	법무실 담당임원	법무실 담당임원	한양대
전무	이승 구	19560 316	LCD FAB팀 담당임원	중국본사 담당임원	숭실대
전무	최시 돈	19590 123	Test&Package센터장	Device Packaging센터장	경북대(碩士)
전무	최신 형	19601 115	경영전략팀 담당임원	전략지원팀 담당임원	부산대
전무	허훈	19531 119	LCD Module팀장	LCD Module센터장	영남대
전무대우	강선 명	19631 220	법무실 담당임원	법무실 담당임원	고려대
전무	길영 준	19561 208	종합기술원 CTO전략팀장	종합기술원 기술기획팀장	한국과학기술원(博士)
전무	김준 식	19580 228	홍보팀장	DMC 홍보팀장	고려대
전무	박동 건	19590 218	메모리제조센터장	메모리 DRAM PA팀장	Univ. of California, Berkeley(博士)
전무	박재 순	19600 806	한국총괄	SEA DCE Div. 장	성균관대

전무	박계 승	19551 002	생활가전 전략마케팅팀장	생활가전 전략마케팅팀 담당임원	연세대
전무	배경 태	19580 310	중동총괄	중아총괄	동국대
전무	백남 욱	19571 010	한국총괄 B2C영업팀장	한국총괄 전략유통영업팀장	성균관대(碩士)
전무	손대 일	19561 221	STA법인장	통신 경영지원실 담당임원	MIT(碩士)
전무	이석 명	19570 424	중국본사 담당임원	중국본사 담당임원	마산상고
전무	이선 용	19580 205	Infra지원센터장	System LSI FAB팀장	광운대
전무	이효 중	19560 802	네트워크 전략마케팅팀장	네트워크 전략마케팅팀 담당임원	한양대(碩士)
전무	전용 배	19620 815	경영전략팀 담당임원	전략지원팀 담당임원	서울대(碩士)
전무	조남 성	19590 714	메모리 마케팅팀장	일본본사 담당임원	한국과학기술원(碩士)
전무	조현 탁	19590 107	네트워크영업팀장	네트워크영업팀 담당부장	경북대
전무	조홍 식	19570 322	무선 전략마케팅팀 담당임원	무선 상품기획팀 담당임원	숭실대
전무	홍완 훈	19591 114	SSI법인장	메모리 마케팅팀장	인하대
전무	강경 훈	19640 809	경영전략팀 담당임원	인사팀 담당임원	경찰대
전무	고동 진	19610 326	무선 개발관리팀장	무선 상품기획팀 담당임원	Univ. of Sussex(碩士)
전무	김명 수	19611 123	지원팀장	DMC 지원팀장	부산대
전무	김상 현	19610 302	반도체 기획팀장	DS 기획팀장	한양대
전무	김석 필	19600 911	SEF법인장	SEUK SET Div.장	Ecole des Hautes Etudes Commerciales(碩士)
전무대우	김윤 근	19640 718	중국본사 담당임원	법무실 담당임원	서울대

전무	김지 승	19610 227	IT솔루션 지원팀장	디지털프린팅 지원팀장	고려대
전무	김홍 석	19550 410	중국본사 담당임원	중국 경영지원팀장	청주대
전무	데이 빗스 틸	19660 924	북미 마케팅팀장	북미 마케팅팀 담당임원	MIT(博士)
전무	민영 성	19570 313	글로벌지원팀장	북미 경영지원팀장	성균관대
전무	박경 정	19580 601	정보전략팀장	Global ERP T/F장	영남대
전무	박명 동	19590 617	무선 전략마케팅팀 담당임원	무선 해외영업팀장	인하대
전무	박종 서	19570 505	상생협력센터장	일본본사 담당임원	건국대
전무	박종 환	19611 217	생활가전 키친솔루션사업팀장	생활가전 지원팀 담당임원	연세대(碩士)
전무	서치 원	19570 405	CIS총괄	중아총괄	연세대
전무대우	신명 훈	19650 119	법무실 담당임원	법무실 담당임원	Columbia Univ.(碩士)
전무	엄영 훈	19600 320	북미 SEA DCE 부Div.장	GMO 마케팅전략팀장	한국과학기술원(碩士)
전무	옥경 석	19580 409	반도체 지원팀장	메모리 지원팀장	홍익대(碩士)
전무	원기 찬	19600 227	인사팀장	DMC 인사팀장	성균관대
전무	윤승 철	19580 305	한국총괄 담당임원	SEIN-P법인장	경북대
전무	이선 우	19590 602	SEG법인장	SET법인장	Univ. of Warwick(碩士)
전무대우	이수 형	19640 301	법무실 담당임원	법무실 담당임원	한양대
전무	이영 우	19590 118	무선 전략마케팅팀 담당임원	메모리 영업팀장	중앙대
전무	이영	19590	경영진단팀 담당임원	감사팀 담당임원	고려대(碩士)

	호	914			
전무대우	장동 훈	19580 201	무선 상품전략팀 담당임원	무선 전략마케팅팀 담당임원	The School of Art Institute of Chicago(碩士)
전무	전광 호	19540 630	재경팀 담당임원	경영지원팀 담당임원	성균관대
전무	전성 호	19590 717	영상디스플레이 상품전략팀장	영상전략마케팅팀 담당임원	홍익대
전무	전우 현	19581 124	구미지원센터장	무선 인사팀장	경북대(碩士)
전무	정민 형	19610 119	DMC연구소 기술전략팀장	디지털미디어연구소 기술전략팀장	서울대
전무	지완 구	19580 208	경영혁신팀장	LCD 경영혁신팀장	국민대
전무	최승 하	19590 312	LCD 자재구매팀장	LCD 자재구매팀 담당임원	연세대(碩士)
전무	최우 수	19570 914	반도체 인사팀장	DS 인사팀장	동국대
전무	팀백 스터	19610 402	북미 SEA DCE Div.장		Roger Williams Univ.
전무	한명 섭	19580 225	영상디스플레이 PDP일류화T/F장	SAMEX법인장	아주대(碩士)
전무	허상 훈	19590 819	LCD 품질보증팀장	무선 Global CS팀장	부산대
상무대우	안덕 호	19680 728	법무실 담당임원	법무실 담당임원	서울대
상무대우	김재 현	19550 605	해외법무팀 담당임원	법무팀 담당임원	New York Univ.(碩士)
상무	김중 산	19551 209	LCD Infra지원팀장	반도체 Infra기획팀장	전남대
상무	남병 규	19590 320	수원지원센터장	DMC 지원팀 담당임원	홍익대(碩士)
상무	박명 경	19610 709	교육과전	회장실 담당임원	경희호텔전문대
상무	방상 원	19580 618	기획팀 담당임원	DMC 기획팀 담당임원	한양대
상무	배창	19580	CIS총괄 경영지원팀장	LCD 지원팀 담당임원	Univ. of Illinois, Urbana-

	섭	807			Champaign(碩士)
상무대우	이기 옥	19670 210	법무팀 담당임원	법무실 담당임원	성균관대(碩士)
상무	김정 환	19580 127	SESA법인장	GMO 마케팅전략팀장	한국의국어대
상무	김종 인	19581 010	무선 상품전략팀 담당임원	무선 전략마케팅팀 담당임원	경북대
상무	김진 안	19560 519	SEKZ법인장	국내영업 IT B2B영업팀 담당임원	Universite Laval(碩士)
상무	김학 설	19581 012	요코하마연구소 담당임원	요코하마연구소 담당임원	아주대(碩士)
상무	박종 갑	19601 225	한국총괄 B2B영업팀장	국내영업 B2B영업팀 담당임원	전북대
상무	연제 찬	19541 204	생활가전 전략마케팅팀 담당임원	SEUC법인장	경희대
상무	우형 래	19560 308	네트워크 Internet Infra사업팀 담당임원	Moscow 통신지점장	연세대
상무	이강 의	19590 315	종합기술원 지원팀장	디지털프린팅 지원팀장	중앙대
상무	이도 준	19601 018	System LSI 마케팅팀장	System LSI Channel개발팀장	Univ. of Hawaii(博士)
상무	이재 경	19580 215	System LSI FAB팀장	메모리 EDS팀장	경북대
상무	이태 협	19600 511	무선 전략마케팅팀 담당임원	인력개발원 담당임원	State Univ. of New York, Stony Brook(碩士)
상무	정재 륜	19590 306	SESS법인장	System LSI 영업팀장	경북대
상무	조성 래	19570 426	상생협력팀장	구매전략팀장 직무대행	경희대
상무	조용 덕	19590 306	LCD 전략마케팅팀 담당임원	LCD 기획팀장	Columbia Univ.(博士)
상무	최동 옥	19570 827	LCD 광에너지사업팀 담당임원	LCD 광에너지사업팀장	아주대(碩士)
상무	김경 조	19600 320	교육파견	LCD 전략마케팅팀 담당임원	고려대(碩士)
상무	김병	19560	IRO	디지털프린팅 지원팀 담당부장	성균관대(碩士)

	구	905			
상무	김석 기	19621 115	SAMEX법인장	영상디스플레이 개발팀 담당임원	한양대
상무	김영 하	19540 403	중국 CE Div.장	중국 마케팅팀장	서울대
상무	김학 응	19590 821	메모리 지원팀장	CIS 경영지원팀장	성균관대
상무	김행 일	19570 720	SSEC법인장	DMC 제조기술센터 담당임원	광운대
상무	김혁 철	19570 101	TSTC법인장	무선 제품기술팀장	경남대
상무	김희 석	19601 025	TP센터 TP기술팀장	DP센터 DP기술팀장	조선대
상무	노시 영	19560 418	인사팀 담당임원	경영지원팀 담당임원	동아대
상무	박기 언	19591 102	System LSI 영업팀 담당임원	SAPL 반도체Div.장	성균관대
상무	박병 대	19590 214	SIEL-S 담당임원	무선 전략마케팅팀 담당임원	한국외국어대
상무대우	박승 건	19570 720	교육파견	DMC연구소 IPS팀장	서울대
상무	반상 조	19580 730	재경팀 담당임원	경영지원팀 담당임원	경남상고
상무	변상 권	19570 909	OMS운영팀장	OMS Global운영팀장	영남대(碩士)
상무	서덕 건	19580 717	TSE-P법인장	SEMA법인장	인하대
상무	성재 현	19590 518	한국총괄 경영지원팀장	국내영업 경영지원팀장	성균관대
상무	소병 세	19620 917	메모리 품질보증실장	메모리 Flash Solution팀장	Univ. of Wisconsin, Madison(博士)
상무	송성 원	19621 212	SEUK Set Div.장	사업지원팀 담당임원	건국대
상무	심상 필	19581 228	네트워크 기획팀장	무선 전략마케팅팀 담당임원	경희대
상무	심순	19611	감사팀장	감사팀 담당임원	성균관대(碩士)

	선	029			
상무	엄규 호	19570 112	IT솔루션 전략마케팅팀 담당임원	컴퓨터시스템 전략마케팅팀장	성균관대
상무	윤기 천	19610 115	LCD FAB팀 담당임원	LCD사업부 담당임원	경북대(碩士)
상무	이경 주	19590 413	교육과건	사업지원팀 담당임원	성균관대
상무	이기 웅	19600 224	LCD 전략마케팅팀 담당임원	LCD 인사팀장	한양대
상무	이명 진	19580 816	IR팀장	DS IR팀장	State Univ. of New York, Buffalo
상무대우	이상 주	19700 922	해외법무팀 담당임원	법무팀 담당임원	Harvard Univ.(碩士)
상무	이상 철	19600 620	SEI법인장	SEBN법인장	인하대
상무	이용 일	19600 325	SECA법인장	컴퓨터시스템 Global운영팀장	MIT(碩士)
상무	이용 상	19640 205	LCD 품질보증팀 담당임원	LCD 개발팀 담당임원	東北大學(Tohoku Univ.)(博士)
상무	이재 형	19570 818	SESK법인장	TTSEC/TSED법인장	경북대
상무	이정 렬	19610 327	LCD 기획팀장	LCD 전략팀장	한국과학기술원(碩士)
상무	이종 식	19611 001	메모리 EDS팀장	메모리 DRAM PE팀장	인하대
상무대우	이항 우	19570 319	CS환경 Global서비스팀장	SEA CS Div.장	경북대
상무	임규 호	19560 617	SAMEX 담당임원	북미 전략기획팀 담당임원	홍익대
상무	전인 상	19570 208	신사업추진단 신사업팀 담당임원	SDI 기획팀장	영남대(碩士)
상무	정금 용	19620 609	인사팀 담당임원	DMC 인사팀 담당임원	충남대
상무	정기 환	19581 008	동남아 경영지원팀장	국내영업 경영지원팀 담당임원	한양대
상무	정사	19570	IT솔루션 Global운영팀장	디지털프린팅 Global운영팀장	경북대(碩士)

	진	415			
상무	정일 진	19560 517	스토리지 구매팀장	스토리지 구매그룹장	성균관대
상무	조인 수	19600 227	메모리 제조센터장	System LSI FAB팀장	경북대
상무	조진 호	19590 428	한국총괄 애니콜영업팀장	국내영업 애니콜영업팀장	동아대
상무	주효 양	19610 618	중국 온라인마케팅팀장	중국 HHP Div. 담당임원	북경대(碩士)
상무	최성 호	19601 202	영상디스플레이 지원팀장	구주 경영지원팀장	성균관대
상무	최영 준	19620 211	System LSI 지원팀장	DS 지원팀 담당임원	부산대
상무	한민 호	19600 226	수원지원 인사팀장	DMC 인사팀 담당임원	중앙대
상무	한우 성	19580 602	SAS법인장	메모리 기술팀장	스위스연방공과대(博士)
상무	황득 규	19590 606	반도체 구매팀장	DS 구매팀장	Boston Univ.(碩士)
상무	고열 진	19590 414	SEA ADC장	SAMEX 담당임원	경북대(碩士)
상무	권강 현	19570 110	MSC 컨텐츠서비스팀장	Mobile Solution센터 모바일운영그룹장	Univ. of Illinois, Urbana-Champaign(碩士)
상무	권계 현	19640 701	GMO 담당임원	홍보팀 담당임원	Univ. of Edinburgh(碩士)
상무	김경 현	19610 121	영상전략마케팅팀 담당임원	경협사무국 담당임원	Univ. of Chicago(碩士)
상무	김규 출	19600 418	종합기술원 담당임원	종합기술원 연구전략팀 담당임원	성균관대
상무	김기 태	19591 129	메모리 영업팀 담당임원	메모리 영업팀장	전북대
상무	김병 균	19630 619	무선 지원팀 담당임원	DMC 지원팀 담당임원	Stanford Univ.(碩士)
상무대우	김영 준	19590 812	디자인연구소장	영상전략마케팅팀 수석	영남대
상무	김의	19580	한국총괄 마케팅팀장	국내영업 마케팅팀 담당임원	한국외국어대

	탁	604			
상무	김전 득	19591 121	SEM-P법인장	생활가전 Global제조팀장	국민대
상무	김진 석	19601 023	인사팀 담당임원	DMC 인사팀 담당임원	연세대
상무	김태 룡	19590 722	메모리 FAB팀장	SAS 담당임원	경북대
상무	김태 성	19590 809	반도체 구매팀 담당임원	DS 구매팀 담당임원	홍익대
상무대우	김하 수	19571 103	무선 제품기술팀 담당임원	메카 담당부장	창원전문대
상무	김홍 기	19610 717	정보전략팀 담당임원	Global ERP T/F 담당임원	고려대
상무	류인	19610 629	SSEC 담당임원	컴퓨터시스템 지원팀장	서울대
상무	박광 기	19630 525	아프리카총괄	TSE-S법인장	Chulalongkon University(碩士)
상무	박영 규	19590 920	메모리 기술팀장	메모리 설비개발팀장	고려대(博士)
상무	박우 순	19571 227	SEP법인장	무선 전략마케팅팀 담당임원	성균관대
상무	박주 하	19580 916	무선 전략마케팅팀 담당임원	무선 전략마케팅팀 담당부장	서울대
상무	박찬 형	19591 027	구주 경영지원팀장	SELS법인장	성균관대
상무	박학 규	19641 110	사업지원팀 담당임원	전략지원팀 담당임원	한국과학기술원(碩士)
상무	배영 창	19610 911	메모리 영업팀장	메모리 영업팀 담당임원	명지대
상무	서병 훈	19630 712	System LSI 기획팀장	System LSI Foundry사업개발팀장	Carnegie Mellon Univ.(博士)
상무대우	송현 명	19601 014	무선 기구개발팀장	무선 기구개발팀 담당임원	서울대(碩士)
상무	안동 기	19600 102	SELSK법인장	LCD Module센터 담당임원	아주대
상무	안중	19570	충남미 Lima지점장	생활가전 전략마케팅팀 담당임원	한양대

	구	717			
상무	안중현	19630310	전략T/F장	메모리 기획팀장	한국과학기술원(碩士)
상무	안찬영	19600308	LCD 인사팀장	DS 인사팀 담당임원	계명대
상무	유석운	19591122	일본본사 담당임원	LCD 설비구매팀장	성균관대
상무	유영복	19540609	SEV법인장	SIEL 생산Div.장	인천전문대
상무	유재영	19590215	SEA DIT Div.장	디스플레이 전략마케팅팀장	성균관대
상무	은주상	19580712	IT솔루션 전략마케팅팀 담당임원	디지털프린팅 전략마케팅팀 담당임원	한국외국어대
상무	이경구	19590401	네트워크 지원팀장	네트워크 지원팀 담당부장	연세대
상무	이동철	19620501	일본본사 담당임원	메모리 기술기획팀장	연세대
상무	이병식	19580415	SEHZ법인장	SSKMT법인장	경북대
상무	이석준	19621109	북미 경영지원팀장	DMC Global지원팀 담당임원	Washington Univ. in St. Louis(博士)
상무	이수철	19630802	메모리 YE팀장	System LSI 양산기술팀장	서강대
상무	이영진	19610304	정보전략팀 담당임원	Global ERP T/F 담당임원	한국과학기술원(博士)
상무	이용	19600525	한국총괄 담당임원	생활가전 지원팀 담당임원	중앙대
상무대우	이용태	19621104	DMC연구소 IPS팀 담당임원	디지털미디어연구소 기술전략팀 담당임원	West Virginia Univ.(博士)
상무	이정영	19640205	LCD FAB팀 담당임원	LCD 제조팀 담당임원	한국과학기술원(博士)
상무	이준영	19590830	영상디스플레이 구매팀장	SEH-P법인장	숭실대
상무	이충로	19581011	TSE-S법인장	SSA법인장	한국과학기술원(碩士)
상무	이하	19590	IT솔루션 Global운영팀 담당임원	디지털프린팅 Global CS팀장	경북대

	동	701			
상무	이학 동	19590 607	무선 Global제조지원팀장	무선 Global제조팀 담당임원	경북대
상무	임석 우	19620 210	업무지원실 담당임원	신사업팀 담당임원	서울대(碩士)
상무	임선 홍	19590 228	무선 전략마케팅팀 담당임원	SERC PM장	Univ. of Illinois, Urbana-Champaign(碩士)
상무	임종 권	19580 325	무선 Global구매팀 담당임원	무선 개발팀 담당부장	숭실대
상무	장성 기	19600 114	LCD 인사팀 담당임원	Mobile LCD 인사팀장	고려대(碩士)
상무	장유 춘	19600 224	생활가전 구매팀장	중국IPC장	한양대
상무	장재 수	19620 720	SISA법인장	통신연구소 기술기획그룹장	Syracuse Univ.(碩士)
상무	전현 구	19600 329	System LSI Command Center장	System LSI 품질팀장	성균관대(碩士)
상무	정현 석	19611 118	GMO 마케팅전략팀장	STA 담당임원	서울대(碩士)
상무	조용 철	19620 117	동남아 마케팅팀장	GMO 마케팅전략팀 담당임원	서강대
상무	조창 규	19580 619	한국총괄 B2C영업팀 담당임원	한국총괄 전략유통영업팀 담당임원	중앙대
상무	주은 기	19620 128	교육과전	경영지원팀 담당임원	한국과학기술원(碩士)
상무	최규 상	19581 119	Infra지원센터 Facility팀 담당임원	메모리 FAB팀 담당임원	광운대
상무	한승 환	19640 709	경영전략팀 담당임원	인사지원팀 담당임원	서울대
상무	황주 용	19580 824	스토리지 지원팀장	DP센터 지원팀장	부산대
상무	강원 모	19580 403	SESL법인장	LCD Module팀장	아주대(碩士)
상무	김근 배	19620 905	홍보팀 담당임원	DMC 홍보팀 담당임원	서울대
상무	김문	19630	사업지원팀 담당임원	SEUK SET Div.장	고려대

	수	122			
상무	김유영	19581004	SEIN-S법인장	SIEL-S 담당임원	한국의국어대
상무	김재홍	19590123	System LSI 영업팀 담당임원	System LSI 생산기획팀장	숭실대
상무	김철진	19571125	무선 전략마케팅팀 담당임원	무선 해외영업팀장	한양대(碩士)
상무	노승만	19590725	커뮤니케이션팀 담당임원	홍보팀 담당임원	경희대
상무	노희찬	19611001	지원팀 담당임원	감사팀 담당임원	연세대
상무	류택원	19590923	무선 제품기술팀 담당임원	무선 제품기술팀 담당부장	경북대(碩士)
상무	민정기	19591226	System LSI Foundry사업개발팀장	System LSI 사업기획그룹장	성균관대
상무	박남호	19580628	LCD FAB팀 담당임원	SAS 담당임원	San Francisco State Univ.(碩士)
상무	박병은	19610609	SEDA-P(C)법인장	SEDA 담당임원	부산대
상무	박상득	19601005	CS환경 품질혁신팀장	CS경영 품질보증팀 담당임원	연세대(碩士)
상무	박상준	19600131	메모리 양산QA팀장	메모리 품질팀 담당임원	영남대
상무	박제형	19571222	SAVINA-S법인장	SAVINA법인장	경희대
상무	방용주	19561107	종합기술원 CTO전략팀 담당임원	종합기술원 기술기획팀 담당임원	연세대(碩士)
상무	심혁재	19580607	DAS 전략마케팅팀장	SEPCO법인장	성균관대
상무	오수열	19600714	네트워크 Global제조팀장	네트워크 시스템개발팀 담당임원	아주대
상무	우종삼	19610917	인력개발원 담당임원	DMC 홍보팀 담당임원	단국대(碩士)
상무	윤두표	19610716	무선 Global CS팀장	무선 Global CS팀 담당임원	경북대
상무	윤승	19620	SEAU법인장	무선 상품전략팀 담당임원	서울대

	로	310			
상무	이경진	19591028	TP센터 제조팀장	DP센터 제조팀장	인하대
상무	이남혁	19590405	생활가전 지원팀 담당임원	일본본사 담당임원	건국대
상무	이동진	19560803	생산기술연구소 VIP센터장	CTO 개발혁신팀 담당임원	Univ. of Arizona(碩士)
상무	이순영	19600517	무선 Global운영팀장	무선 Global제조팀 담당임원	성균관대
상무	이원식	19620802	무선 상품전략팀 담당임원	무선 개발기획팀장	Texas A&M-College(碩士)
상무	이위수	19580129	메모리 FAB팀장	메모리 EDS팀장	서강대
상무	이재호	19631227	LCD 기술기획팀장	LCD 경영지원실 담당부장	서울대
상무	이종진	19610718	커뮤니케이션팀 담당임원	업무지원실 담당임원	고려대
상무	이준수	19631001	IRO	인사팀 담당임원	서울대
상무	이진중	19600721	중국 광주시사장	중국 북경지사장	성균관대
상무	이태성	19580625	IT솔루션 전략마케팅팀 담당임원	디지털프린팅 전략마케팅팀 담당임원	숭실대
상무	이현덕	19610307	메모리 기술팀장	메모리 공정개발팀 담당임원	Univ. of Florida(博士)
상무	이홍식	19570525	중국 경영지원팀장	중국 경영혁신팀장	경상대
상무대우	정정규	19581120	정보전략팀 담당임원	Global ERP T/F 담당임원	영남대
상무	조낙봉	1960102	중국 심양지사장	중국 SESY법인장	한국과학기술원(碩士)
상무	조재철	19591015	중국 CS팀장	CS경영 글로벌SVC팀 담당부장	한양대
상무	최경식	19620308	SEPOL법인장	네트워크 Internet Infra사업팀 담당임원	한양대(碩士)
상무	최구	19621	생활가전 전략마케팅팀 담당임원	SEAU법인장	한양대

	연	021			
상무	최윤호	19630111	사업지원팀 담당임원	구주 경영지원팀장	성균관대
상무	한광섭	19610512	홍보팀 담당임원	DMC 홍보팀 담당임원	성균관대(碩士)
상무	황해진	19590509	SESC법인장	컴퓨터시스템 Global CS팀장	아주대(碩士)
상무	강성철	19590327	LCD 자재구매팀 담당임원	LCD 공정개발팀 수석	고려대(博士)
상무대우	강운제	19680808	영상디스플레이 디자인그룹장	영상디스플레이 디자인그룹 담당임원	청주대
상무	권영노	19621223	경영진단팀 담당임원	감사팀 담당임원	성균관대
상무	권영찬	19640820	LCD Global운영팀장	LCD 마케팅팀 담당부장	한국과학기술원(碩士)
상무	김명호	19620612	메모리 마케팅팀 담당임원	메모리 상품기획팀 담당부장	중앙대
상무	김봉희	19571215	경영혁신팀 담당임원	DS 경영혁신팀 담당임원	성균관대
상무	김상무	19610504	IT솔루션 전략마케팅팀 담당임원	컴퓨터시스템 D/T팀장	서울대
상무	김석범	19591111	SEDA-S법인장	SEDA-S 영업Div.장	인하대
상무	김세현	19620205	LCD 지원팀 담당임원	생산기술연구소 지원팀장	서울대(碩士)
상무	김완표	19620202	업무지원실 담당임원	기획홍보팀 담당임원	부산대(博士)
상무	김용관	19631218	사업지원팀 담당임원	전략지원팀 담당임원	Thunderbird(碩士)
상무	김용희	19610214	영상디스플레이 구매팀 담당임원	영상디스플레이 구매팀 담당부장	광운대
상무	김윤식	19600724	메모리 영업팀 담당임원	메모리 CS팀장	중앙대
상무	김정원	19651014	생활가전 지원팀 담당임원	전략지원팀 담당부장	서울대
상무	김창	19621	LCD 전략마케팅팀 담당임원	SSI 담당임원	중앙대

	만	017			
상무	김환	19621 014	무선 기획팀장	무선 전략마케팅팀 담당임원	연세대(碩士)
상무	남궁 범	19640 115	재경팀 담당임원	경영지원팀 담당임원	고려대
상무	박경 균	19621 001	무선 Global구매팀 담당임원	TSTC 담당부장	동아대
상무	박세 권	19620 422	한국총괄 B2C영업팀 담당임원	한국총괄 마케팅팀 담당임원	성균관대
상무	박영 철	19620 907	SEUC법인장	구주 마케팅팀장	한국과학기술원(碩士)
상무	박용 기	19630 427	경영전략팀 담당임원	인사지원팀 담당임원	한국과학기술원(碩士)
상무	박은 수	19600 706	한국총괄 B2B영업팀 담당임원	국내영업 B2B영업팀 담당임원	건국대(碩士)
상무	박인 섭	19620 221	LCD 전략마케팅팀 담당임원	SSS법인장	북경대(碩士)
상무	박진	19610 210	DAS사업팀 담당임원	공조솔루션사업팀 담당임원	성균관대(碩士)
상무	배경 성	19630 220	메모리 FAB팀 담당임원	메모리제조센터 담당임원	한양대(碩士)
상무	배하 기	19600 505	스토리지 제조팀장	스토리지 제조팀 담당부장	연세대(碩士)
상무	백정 호	19610 112	무선 제품기술팀 담당임원	감사팀 담당임원	경북대(碩士)
상무	서정 훈	19630 221	LCD 광에너지사업팀 담당임원	종합기술원 기술기획팀 담당임원	고려대
상무	서중 채	19591 225	SEA CS Div.장	동남아 CS팀장	아주대
상무	석경 협	19601 013	네트워크영업팀 담당임원	네트워크영업팀 담당부장	서울시립대
상무	심원 환	19600 222	구미지원센터 담당임원	구미지원센터 담당부장	경북대(碩士)
상무	심재 석	19620 817	LCD 고객기술지원팀 담당임원	HD LCD 품질보증팀장	한국과학기술원(碩士)
상무	안태	19621	메모리 기술팀장	메모리 공정개발팀 담당임원	Nagoya University(博士)

	혁	017			
상무	유성	19600 806	중동 경영지원팀장	중아 경영지원팀장	전북대
상무	윤철 운	19621 121	영상디스플레이 Global CS팀장	영상디스플레이 개발팀 담당부장	한국과학기술원(碩士)
상무	이경 식	19641 106	영상디스플레이 상품전략팀 담당입원	영상전략마케팅팀 담당입원	한양대
상무	이규 필	19610 528	메모리 YE팀 담당입원	메모리 DRAM PA팀 담당입원	Univ. of Florida(博士)
상무	이봉 진	19610 117	TP센터 지원팀장	DP센터 지원팀장	홍익대
상무	이상 룡	19571 028	무선 전략마케팅팀 담당입원	무선 해외영업팀 담당부장	서울대
상무	이용 배	19611 006	무선 상품전략팀 담당입원	무선 전략마케팅팀 담당입원	Rensselaer Polytechnic Inst.(RPI)(碩士)
상무	입관 택	19600 815	LCD FAB팀 담당입원	HD LCD제조팀 담당입원	연세대
상무	임만 규	19621 022	SEIN-P법인장	SEIN-P 담당입원	경북대
상무	장시 호	19610 710	SEH-P법인장	디지털미디어 제조기술센터장	한양대
상무	장인 성	19620 315	사회봉사단 담당입원	경제연구소 글로벌연구실 담당입원	고려대(碩士)
상무	전용 성	19580 605	중국 상해지사장	SESH법인장	건국대
상무	정수 연	19610 620	무선 한국제조팀장	무선 Global제조팀 담당입원	금오공대
상무대우	정중 옥	19701 105	법무실 담당입원		Univ. of Southern California(碩士)
상무	정진 동	19640 706	글로벌지원팀 담당입원	DMC Global지원팀 담당입원	영남대
상무	조광 우	19580 119	SIEL-P법인장	SDMA법인장	한양대
상무	조호 석	19631 025	무선 인사팀장	정보통신 인사팀 담당입원	영남대
상무	최영	19630	TSTC 담당입원	경영진단팀 담당부장	경북대

	호	709			
상무	하상 록	19611 114	System LSI 기술팀장	System LSI FAB팀 담당임원	Stevens Inst. of Tech.(博士)
상무	한순 동	19621 205	첨단기술연수소장	인력개발원 담당부장	경희대(博士)
상무	황동 준	19600 925	재경팀 담당임원	경영지원팀 담당임원	숭실대
상무	강봉 용	19640 104	SESS 담당임원	반도체 경영지원팀 담당부장	고려대
상무	권윤 호	19591 018	LCD 전략마케팅팀 담당임원	무선 Global구매팀 담당임원	고려대
상무	김강 준	19610 610	영상디스플레이 지원팀 담당임원	경영지원팀 담당임원	서강대
상무	김낙 순	19600 505	IT솔루션 구매팀장	컴퓨터시스템 Global구매팀장	성균관대
상무	김도 형	19580 909	생활가전 Global운영팀장	디지털AV Global운영팀 담당부장	아주대
상무	김수 봉	19601 130	메모리 기획팀장	DS 기획팀 담당임원	한국과학기술원(碩士)
상무	김연 수	19630 205	GMO 브랜드전략팀장	GMO 브랜드전략팀 담당임원	고려대
상무	김영 희	19630 219	SAS 담당임원	SAS 수석	중앙대
상무	김정 호	19640 415	재경팀 담당임원	경영지원팀 담당임원	Emory Univ.(碩士)
상무	김진 환	19591 204	디스플레이전략마케팅팀장	디스플레이전략마케팅팀 담당임원	부산대
상무	명성 완	19620 328	SEBN법인장	VD EVO 담당부장	한국외국어대
상무	문대 철	19631 016	일본본사 담당임원	일본본사 담당부장	고려대
상무	박인 수	19610 701	LCD 자재구매팀 담당임원	LCD 자재구매팀 담당임원	한양대
상무	박정 준	19620 330	중국 북경지사장	중국판매법인 담당임원	홍익대
상무	박찬	19620	메모리 기술팀장	반도체연구소 공정개발팀 담당임원	電氣通信大學(博士)

	훈	418			
상무	박태 규	19610 115	중국본사 담당임원	중국본사 담당부장	서울시립대
상무	상재 호	19630 221	System LSI FAB팀 담당임원	System LSI FAB팀장	한양대
상무	손울 락	19590 824	LCD 전략마케팅팀 담당임원	SSI 담당임원	영남대(碩士)
상무	송원	19630 311	LCD FAB팀 담당임원	LCD 제조팀 담당임원	고려대(碩士)
상무	안길 업	19601 118	반도체 지원팀 담당임원	DS 지원팀 담당임원	서울대
상무	안정 태	19640 213	SSI 담당임원	재경팀 담당임원	Univ. of Illinois, Urbana- Champaign(碩士)
상무	유정 식	19600 919	LCD FAB팀 담당임원	LCD 제조팀 담당임원	경희대
상무대우	이기 학	19610 825	CS환경 환경전략팀장	CS경영 제품환경팀장	성균관대(碩士)
상무	이봉 주	19630 303	메모리 인사팀장	메모리 인사팀 담당임원	한국과학기술원(碩士)
상무	이상 국	19620 109	중국 HHP Div. 담당임원	무선 중국휴대폰부문 담당임원	부산대
상무	이상 수	19600 727	SERK법인장	SAMEX 담당임원	성균관대
상무	이상 현	19601 023	TP센터 GPO팀장	TP센터 제조팀장	국민대
상무	이윤	19590 622	SELA법인장	중남미총괄 마케팅팀장	Univ. of Washington, Seattle(碩士)
상무	이재 일	19620 320	종합기술원 인사팀장	기술총괄 지원팀 담당임원	광운대
상무	이철 희	19601 024	스토리지 전략마케팅팀장	메모리 영업팀장	한국과학기술원(碩士)
상무	이춘 재	19591 030	영상디스플레이 Global운영팀장	영상디스플레이 Global운영팀 담당부장	경북대
상무	장성 학	19630 925	무선 전략마케팅팀 담당임원	무선 개발관리팀 담당임원	아주대(碩士)
상무대우	장호	19631	종합기술원 IP전략팀 담당임원	IP법무팀 담당임원	Franklin Pierce Law Center(碩士)

	식	013			
상무	전용 성	19621 014	무선 전략마케팅팀 담당입원	무선 전략마케팅팀 담당부장	한국의국어대(碩士)
상무	정경 진	19610 419	SAMEX 담당입원	디지털미디어 지원팀 담당입원	충남대
상무	정광 영	19610 812	경영진단팀 담당입원	감사팀 담당입원	한양대
상무	정부 석	19580 108	일본본사 담당입원	상생협력실 담당입원	서강대
상무	정석 진	19581 003	한국총괄 B2C영업팀 담당입원	한국총괄 마케팅팀 담당입원	중앙대
상무	정영 덕	19621 003	영상디스플레이 지원팀 담당입원	영상디스플레이 지원팀 담당부장	고려대
상무	정찬 범	19630 116	생활가전 지원팀 담당입원	SEV 담당입원	삼성전자기술대학
상무	조홍 식	19610 118	SAPL 반도체 Div.장	HD LCD마케팅팀 담당입원	한국의국어대
상무	진영 주	19610 324	영상전략마케팅팀 담당입원	SAMCOL법인장	한국의국어대
상무	채창 훈	19620 404	정보전략팀 담당입원	경영지원팀 담당입원	성균관대
상무	최한 영	19601 210	중국판매법인 담당입원	SECD법인장	건국대(碩士)
상무	홍석 현	19630 203	SSI 담당입원	SSI 담당부장	건국대
상무대우	황창 환	19590 709	무선 상품전략팀 담당입원	무선 전략마케팅팀 담당입원	홍익대
상무	강봉 구	19620 205	영상전략마케팅팀 담당입원	영상전략마케팅팀 담당부장	홍익대
상무	강주 성	19610 728	메모리 개발QA팀장	메모리 CS팀 수석	항공대
상무	김동 욱	19630 926	IT솔루션 Global CS팀장	컴퓨터시스템 Global CS팀장	한국과학기술원(博士)
상무	김상 철	19610 108	정보전략팀 담당입원	Global ERP T/F 담당입원	한양대(碩士)
상무	김선	19630	무선 전략마케팅팀 담당입원	SGE법인장	성균관대

	봉	824			
상무	김승 구	19610 610	CIS CS팀장	CIS RCS 담당부장	고려대
상무	김영 일	19590 513	LCD Module팀 담당임원	LCD Module센터 담당임원	국민대
상무	김재 현	19621 224	한국총괄 B2C영업팀 담당임원	한국총괄 전속유통영업팀 담당임원	고려대
상무	김준 영	19660 513	무선 상품전략팀 담당임원	무선 전략마케팅팀 담당부장	서울대
상무	박문 호	19650 130	경영진단팀 담당임원	감사팀 담당임원	성균관대
상무	박의 수	19630 224	LCD 자동화팀장	LCD 제조팀 담당임원	Univ. of Michigan, Ann Arbor(博士)
상무	박철 우	19601 003	디스플레이전략마케팅팀 담당임원	디스플레이전략마케팅팀 담당부장	한국과학기술원(碩士)
상무	서기 용	19601 117	무선 전략마케팅팀 담당임원	정보통신 경영지원실 담당부장	연세대(碩士)
상무	서홍 범	19611 016	LCD 전략마케팅팀 담당임원	일본본사 담당부장	고려대
상무	선희 복	19590 728	생활가전 Global CS팀 담당임원	생활가전 Global CS팀장	서울대
상무	신재 천	19620 606	구주 CS팀장	구주 ECC장	경희대(碩士)
상무	양결	19621 002	메모리 영업팀 담당임원	메모리 영업팀장	서강대(碩士)
상무	오영 선	19620 801	System LSI FAB팀 담당임원	System LSI 양산기술팀장	인하대
상무	오준 호	19610 614	SDMA법인장	영상디스플레이 Global운영팀 담당부장	한양대
상무	요한	19670 919	사업지원팀 담당임원	사업지원팀 담당부장	Harvard Univ.(碩士)
상무	유근 익	19580 425	무선 전략마케팅팀 담당임원	무선 전략마케팅팀 담당부장	영남대
상무	유재 철	19630 906	SME법인장	영상전략마케팅팀 담당임원	서강대
상무	이승	19630	일본본사 담당임원	HD LCD마케팅팀 담당부장	아주대

	호	219			
상무	이인 호	19630 225	LCD 설비기술팀장	생산기술연구소 생산기술혁신팀 담당임원	연세대
상무	전봉 주	19601 122	무선 지원팀 담당임원	무선 지원팀 담당부장	경북대
상무	정준 교	19650 315	STA 담당임원	업무지원실 담당부장	서울대(碩士)
상무	최상 래	19581 120	LCD 품질보증팀 담당임원	LCD Module센터 담당임원	광운대
상무	최진 원	19630 509	SEM-S법인장	무선 전략마케팅팀 담당부장	한국과학기술원(碩士)
상무	최진 원	19660 915	경영전략팀 담당임원	경영전략팀 담당부장	서울대
상무	최철	19620 522	SSS 담당임원	SEHK 담당임원	청화대(碩士)
상무	추종 석	19620 914	영상전략마케팅팀 담당임원	SEA DCE Div. 담당임원	Univ. of Missouri, Columbia(碩士)
상무	한재 수	19620 628	SSEG법인장	SSEL법인장	성균관대
상무	황인 대	19600 413	네트워크 전략마케팅팀 담당임원	네트워크 전략마케팅팀 담당부장	한국외국어대
상무	황지 호	19600 724	상생협력센터 구매전략팀장	DMC 구매팀 담당임원	한양대
상무	고승 환	19620 923	SAMEX 담당임원	영상디스플레이 구매팀 담당차장	인하대
상무	고주 현	19630 619	SENA법인장	무선 전략마케팅팀 담당부장	고려대
상무	고홍 선	19650 117	한국총괄 애니콜영업팀 담당임원	국내영업 애니콜영업팀 담당부장	한양대(碩士)
상무	곽진 환	19680 130	기술·혁신T/F 담당임원	종합기술원 IP전략팀 담당임원	서강대
상무	구자 익	19610 528	SEMRC법인장	Casablanca지점장	Univ. of Texas, Austin(碩士)
상무	김경 진	19631 109	감사팀 담당임원	감사팀 담당부장	숭실대
상무	김교	19610	중국 CS팀 담당임원	CS환경센터 담당부장	성균관대

	익	122			
상무	김명 건	19630 528	IR팀 담당임원	IR팀 담당부장	경희대
상무	김범 동	19630 228	인재개발센터 담당임원	북미 인사팀장	고려대(碩士)
상무	김병 옥	19630 815	채경팀 담당임원	개발사업팀 담당부장	고려대
상무대우	김병 주	19680 624	법무팀 담당임원	법무팀 담당부장	서울대
상무	김사 필	19650 414	인사팀 담당임원	DMC 인사팀 담당부장	경찰대
상무대우	김석 근	19610 803	무선 상품전략팀 담당임원	무선 전략마케팅팀 담당임원	세종대
상무	김성 일	19620 725	System LSI FAB팀 담당임원	System LSI FAB팀 담당부장	승실대
상무	김성 진	19650 306	감사팀 담당임원	감사팀 담당부장	고려대
상무	김영 선	19640 214	LCD FAB팀 담당임원	Mobile LCD 제조팀 담당부장	고려대
상무	김영 옥	19621 010	중남미 경영지원팀장	생산기술연구소 지원팀 담당부장	서울대
상무	김용 봉	19601 230	LCD 자재구매팀 담당임원	LCD 자재구매팀 담당부장	조선대
상무	김재 우	19680 101	신사업추진단 신사업팀 담당임원	신사업팀 수석	The Ohio State Univ.(博士)
상무	김중 호	19610 816	한국총괄 마케팅팀 담당임원	한국총괄 서부지사장	동국대
상무	김진 성	19630 208	메모리 YE팀 담당임원	메모리 제조센터 수석	아주대
상무	김태 호	19681 015	경영진단팀 담당임원	감사팀 담당부장	서울대
상무	김태 훈	19650 418	System LSI 마케팅팀 담당임원	System LSI 마케팅팀 담당부장	고려대
상무	김학 태	19640 823	디스플레이전략마케팅팀 담당임원	디스플레이 전략마케팅팀 담당부장	경북대
상무	김홍	19651	반도체 지원팀 담당임원	반도체 지원팀 담당부장	한국과학기술원(碩士)

	경	102			
상무	김효 규	19610 310	러시아연구소장	러시아연구소장	포항공대(博士)
상무	류영 수	19631 119	네트워크 Global제조팀 담당임원	네트워크 Global제조팀 담당부장	서강대
상무	류원 보	19640 404	감사팀 담당임원	감사팀 담당부장	연세대(碩士)
상무	류현 철	19601 124	무선 전략마케팅팀 담당임원	무선 전략마케팅팀 담당부장	성균관대
상무	목장 균	19640 307	경영전략팀 담당임원	신문화T/F 담당부장	고려대
상무	문양 춘	19631 212	DAS CS그룹장	영상디스플레이 Global CS팀 수석	조선대
상무	박봉 주	19630 507	영상디스플레이 지원팀 담당임원	영상디스플레이 지원팀 담당부장	서강대
상무	박영 선	19651 230	메모리 양산QA팀 담당임원	메모리 양산QA팀 수석	고려대
상무	박인 철	19621 213	스토리지 전략마케팅팀 담당임원	스토리지 전략마케팅팀 담당부장	고려대(碩士)
상무	박종 호	19650 115	메모리 YE팀 담당임원	메모리 Flash개발 수석	한국과학기술원(博士)
상무	박진 호	19610 715	IT솔루션 전략마케팅팀 담당임원	컴퓨터 전략마케팅팀 담당부장	서울대(碩士)
상무	박현 순	19610 616	무선 한국제조팀 담당임원	무선 한국제조팀 담당부장	경북대
상무	박현 중	19630 910	중동 Tehran지점장	프린터 전략마케팅팀 담당부장	경북대
상무	백지 호	19640 929	메모리 마케팅팀 담당임원	메모리 마케팅팀 담당부장	서울대(碩士)
상무	변성 호	19640 110	무선 전략마케팅팀 담당임원	무선 전략마케팅팀 담당부장	경북대
상무	부성 중	19641 018	재경팀 담당임원	재경팀 담당부장	성균관대
상무	성낙 환	19630 128	LCD Module팀 담당임원	LCD Module팀 담당부장	성균관대(碩士)
상무	성일	19640	영상전략마케팅팀 담당임원	영상전략마케팅팀 담당부장	연세대

	경	106			
상무대우	손현 태	19671 028	법무팀 담당임원	법무팀 담당부장	Coll. of William and Mary(碩士)
상무	송기 찬	19630 510	글로벌지원팀 담당임원	DMC 글로벌지원팀 담당부장	성균관대
상무대우	송원 득	19640 113	반도체 지적재산팀 담당임원	DS 지적재산팀 담당부장	한국과학기술원(博士)
상무	신동 훈	19630 209	생활가전 키친솔루션사업팀 전략마케팅 팀장	생활가전 전략마케팅팀 담당부장	Univ. of Warwick(碩士)
상무	신재 호	19641 102	메모리 지원팀 담당임원	SSW 담당부장	성균관대
상무	심의 경	19641 023	반도체 인사팀 담당임원	DS 인사팀 담당부장	한국과학기술원(碩士)
상무	안재 형	19640 131	정보전략팀 담당임원	경영지원팀 담당부장	서강대
상무	엄상 재	19620 812	IT솔루션 전략마케팅팀 담당임원	프린터 전략마케팅팀 담당부장	계명대
상무	엄성 호	19610 103	Infra지원센터 시스템기술팀 담당임원	메모리 FAB팀 담당부장	성균관대
상무	엄태 훈	19631 123	기획팀 담당임원	기획팀 담당부장	서울대
상무	오상 훈	19640 118	북미 전략기획팀장	북미 전략기획팀 담당부장	서강대
상무	오상 훈	19621 225	영상디스플레이 구매팀 담당임원	영상디스플레이 구매팀 담당부장	광운대
상무	유석 영	19630 416	중국 인사팀장	중국 인사팀 담당부장	University of Michigan(碩士)
상무	유승 규	19620 104	한국총괄 마케팅팀 담당임원	경제연구소 경영건설팀 담당부장	연세대(碩士)
상무	윤성 혁	19620 927	북미 SEA DCE Div. 담당임원	북미 SEA DCE Div. 담당부장	Univ. of Illinois, Urbana- Champaign(碩士)
상무	윤성 희	19641 215	중국본사 담당임원	중국본사 담당부장	영남대
상무	이강 협	19621 211	생활가전 전략마케팅팀 담당임원	생활가전 전략마케팅팀 담당부장	고려대
상무	이광	19630	일본본사 담당임원	일본본사 담당부장	Keio Univ.(碩士)

	성	730			
상무	이기연	19621012	LCD 지원팀 담당입원	DS 지원팀 담당부장	경희대
상무대우	이동근	19600425	종합기술원 IP전략팀 담당입원	종합기술원 IP전략팀 담당부장	한국과학기술원(碩士)
상무	이상규	19610615	무선 Global CS팀 담당입원	무선 Global CS팀 담당부장	경운대
상무	이영국	19620717	전략운영팀 담당입원	GMO 담당부장	한국외국어대
상무	이재덕	19630815	경협사무국 담당입원	경제연구소 경영컨설팅실 담당부장	한양대
상무	이재엽	19660812	중국 IT&B2B Div.장	TSED 담당부장	한국외국어대
상무	이재철	19601112	Infra지원센터 시스템기술팀 담당입원	Infra지원센터 시스템기술팀 담당부장	경북대
상무	이재형	19650909	메모리 CS팀장	SSI 수석	서강대
상무	이진하	19620618	LCD 경영혁신팀장	DMC 경영혁신팀 담당부장	경희대
상무	이철영	19600719	SEHK Set Div.장	SET Set Div.장	한국외국어대
상무	이평우	1963102	한국총괄 경영지원팀 담당입원	한국총괄 경영지원팀 담당부장	성균관대
상무대우	이홍모	19621008	DMC연구소 IPS팀 담당입원	DMC연구소 IPS팀 담당부장	연세대
상무	인현진	19610401	반도체 구매팀 담당입원	DS 구매팀 담당부장	세종대
상무	임호순	19630414	LCD 인사팀 담당입원	LCD 인사팀 담당부장	국민대
상무	장수철	19610907	메모리 Command Center장	메모리 Command Center 담당부장	인천대
상무	전세원	19641225	메모리 마케팅팀 담당입원	SSI 담당부장	홍익대
상무	정성미	19641007	생활가전 전략마케팅팀 담당입원	GMO 마케팅전략팀 담당부장	연세대(碩士)
상무대우	조은	19620	GMO 글로벌마케팅연구소장	GMO 글로벌마케팅연구소장	서울대(博士)

	정	606			
상무	존레비	19561 008	SEA DCE Div. 담당입원	SEA DCE Div. 담당입원	Iona Coll.(碩士)
상무	최방섭	19630 423	SEAG법인장	Athens지점장	서울대
상무	최원진	19640 114	지원팀 담당입원	DMC 지원팀 담당부장	성균관대
상무	최정준	19650 820	지원팀 담당입원	DMC 지원팀 담당부장	성균관대
상무	최주호	19630 306	구주 인사팀장	DMC 인사팀 담당부장	아주대(碩士)
상무	최진규	19620 920	IT솔루션 Global운영팀 담당입원	컴퓨터 Global운영 담당부장	건국대
상무	최훈	19650 303	System LSI 인사팀장	System LSI 인사 담당부장	고려대
상무	필립바틀레	19580 118	SEF 담당입원	SEF 담당입원	ESA Grenoble(碩士)
상무	하주호	19641 123	홍보팀 담당입원	생명 홍보팀 담당부장	서울대
상무	한재영	19610 904	LCD 전략마케팅팀 담당입원	SSEL법인장	서울대
상무	허정호	19620 629	DAS 지원그룹장	영상디스플레이 지원팀 담당부장	Long Island Univ.(碩士)
상무	홍규식	19630 311	System LSI 품질팀장	System LSI Foundry센터 담당부장	Univ. of Michigan, Ann Arbor(博士)
상무	홍두희	19640 201	SELSK 담당입원	DS 지원팀 담당부장	Wake Forest Univ.(碩士)
상무	홍원학	19640 710	경영전략팀 담당입원	생명 인사팀 담당부장	고려대
상무	홍현철	19610 115	SECH법인장	영상전략마케팅팀 담당부장	한국외국어대
상무	황호연	19610 306	네트워크 전략마케팅팀 담당입원	네트워크 전략마케팅팀 담당부장	동국대(博士)
연구위원	조병덕	19550 530	DMC연구소장	통신연구소장	연세대

연구위원	김영 기	19620 107	네트워크 신규사업개발팀장	DMC연구소 시스템연구팀장	Univ. of Southern California(博士)
연구위원	이원 석	19560 727	LCD 개발실장	LCD 개발팀장	Univ. of Maryland, Coll. Park(博士)
연구위원	이철 환	19541 113	무선 개발실장	무선 개발팀장	경북대
연구위원	정철 희	19570 120	반도체연구소장	메모리 Flash개발실장	Michigan State Univ.(博士)
연구위원	전영 현	19601 220	메모리 DRAM개발실장	메모리 DRAM설계팀장	한국과학기술원(博士)
연구위원	김기 호	19580 807	종합기술원 Future IT연구소장	종합기술원 Digital System연구소장	Univ. of Texas, Austin(博士)
연구위원	정태 성	19601 118	메모리 Flash개발실장	메모리 Flash Solution개발팀장	Univ. of Wisconsin, Madison(博士)
연구위원	조세 제	19540 723	네트워크 시스템개발팀장	네트워크 WiMAX개발팀장	경북대(碩士)
연구위원	천방 훈	19570 619	방갈로르연구소장	인도연구소장	서울대
연구위원	김중 민	19560 513	종합기술원 FRL장	종합기술원 담당임원	New Jersey Inst. of Technologies(博 士)
연구위원	김창 현	19610 101	메모리 상품기획팀장	메모리 ATD팀장	Univ. of Michigan, Ann Arbor(博士)
연구위원	김현 배	19601 212	무선 개발팀장	무선 개발팀장	승실대
연구위원	유인 경	19530 116	종합기술원 Material&Device연구소장	반도체연구소장	Virginia Tech.(博士)
연구위원	이강 훈	19590 517	무선 개발팀장	무선 전략마케팅팀 담당임원	경북대(碩士)
연구위원	김동 환	19580 130	IT솔루션 개발팀장	컴퓨터시스템 개발팀장	아주대(碩士)
연구위원	김봉 균	19590 611	무선 개발팀 담당임원	무선 개발팀장	성균관대(碩士)
연구위원	김창 용	19591 218	종합기술원 Future IT연구소 담당임원	종합기술원 Digital System연구소 담당 임원	한국과학기술원(博士)
연구위원	문주 태	19620 620	반도체연구소 공정개발팀장	메모리 공정개발팀장	한국과학기술원(博士)

연구위원	신성 태	19570 227	LCD연구소장	LCD연구소 담당임원	Kent State Univ.(博士)
연구위원	오경 석	19601 001	메모리 DRAM PA팀장	메모리 연구팀장	서울대(碩士)
연구위원	이배 원	19600 301	LCD 고객기술지원팀장	HD LCD개발팀장	한국과학기술원(碩士)
연구위원	이윤 태	19600 719	System LSI LSI개발실장	System LSI Image개발팀장	한국과학기술원(博士)
연구위원	정세 웅	19621 010	System LSI SOC개발실장	System LSI Media개발팀장	Univ. of Colorado, Boulder(博士)
연구위원	최민 호	19561 225	IT솔루션 개발팀장	디지털프린팅 C-Project T/F장	인하대
연구위원	김진 자	19570 103	무선 개발팀장	무선 개발실 담당임원	Loyola Marymount Univ.(碩士)
연구위원	김현 석	19610 123	영상디스플레이 개발팀장	영상디스플레이 개발팀 담당임원	Portland State Univ.(碩士)
연구위원	서병 삼	19570 603	생활가전 개발팀장	SSEC법인장	아주대
연구위원	어길 수	19590 216	DMC연구소 Convergence Solution팀장	DMC연구소 S/W Solution팀장	한국과학기술원(博士)
연구위원	최재 구	19590 515	무선 개발팀장	무선 개발실 담당임원	경북대(碩士)
연구위원	박노 열	19590 209	스토리지 개발팀장	스토리지 개발팀 담당임원	연세대(碩士)
연구위원	박동 수	19620 604	네트워크 시스템개발팀 담당임원	네트워크 WiMAX개발팀 담당임원	한국과학기술원(博士)
연구위원	서동 일	19611 117	메모리 Flash PE팀장	메모리 DRAM PE팀장	연세대
연구위원	정은 승	19600 822	System LSI TD팀장	System LSI PA팀장	Univ. of Texas, Arlington(博士)
연구위원	조승 환	19621 003	무선 개발팀장	무선 개발팀 담당임원	한양대(碩士)
연구위원	최정 혁	19620 308	메모리 Flash PA팀장	메모리 Nand PA팀장	인하대
연구위원	권도 현	19621 122	무선 개발팀 담당임원	유럽연구소장	호주 아틀레이드대(博士)

연구위원	김동 일	19590 613	생산기술연구소 생산기술혁신팀장	생산기술연구소 생산기술혁신팀 담당임 원	서울대(博士)
연구위원	강호 규	19610 929	System LSI LSI PA팀장	System LSI TD팀장	Stanford Univ.(博士)
연구위원	김경 호	19610 203	DMC연구소 Modem SoC팀장	DMC연구소 SoC Platform팀 담당임원	한국과학기술원(博士)
연구위원	박병 하	19600 405	System LSI MSC설계팀장	System LSI RF개발팀장	Georgia Inst. of Tech.(博士)
연구위원	박용 중	19580 901	생활가전 개발팀 담당임원	생활가전 냉기개발팀장	Universitat Karlsruhe(博士)
연구위원	박용 직	19570 621	메모리 DRAM PA팀 담당임원	메모리 연구팀 담당임원	한국과학기술원(博士)
연구위원	박인 식	19570 925	DMC연구소 ECO Solution팀장	DMC연구소 S&P Solution팀장	서울대(碩士)
연구위원	윤백	19600 518	DAS 개발팀장	공조솔루션사업팀 담당임원	Univ. of California, LA(博士)
연구위원	윤원 주	19620 214	네트워크 신규사업개발팀 담당임원	네트워크 시스템개발팀 담당임원	경북대
연구위원	정광 영	19590 820	IT솔루션 개발팀 담당임원	디지털프린팅 개발팀장	경북대(碩士)
연구위원	김경 현	19610 828	LCD 개발실 담당임원	LCD 개발팀 담당임원	Tokyo Institute of Tech(博士)
연구위원	박상 규	19600 421	무선 개발팀 담당임원	무선 개발팀 수석	한양대
연구위원	박성 호	19580 814	System LSI AP개발팀장	System LSI ASIC/Foundry사업팀 담당 임원	Univ. of Illinois, Chicago(碩士)
연구위원	박재 찬	19560 919	종합기술원 Emerging Technology연구 소 담당임원	종합기술원 Emerging센터 담당임원	Princeton Univ.(博士)
연구위원	성학 경	19601 121	생산기술연구소 금형기술센터장	생산기술연구소 기반기술팀장	Tokyo Institute of Tech(博士)
연구위원	왕통	19620 624	북경통신연구소장	북경통신연구소장	北京郵電大
연구위원	유문 현	19590 411	반도체연구소 CAE팀장	메모리 CAE팀장	인하대
연구위원	이석 선	19590 327	LCD 개발팀장	영상디스플레이 개발팀 담당임원	서강대

연구위원	전준영	19620516	메모리 상품기획팀 담당임원	기술·혁신T/F장	성균관대
연구위원	정우인	19610315	종합기술원 Material&Device연구소 담당임원	메모리 공정개발팀 담당임원	한국과학기술원(博士)
연구위원	정태홍	19610908	영상디스플레이 개발팀 담당임원	영상디스플레이 DTV선행개발T/F 담당임원	한양대
연구위원	조재문	19610817	DMC연구소 Media SoC팀 담당임원	DMC연구소 SoC Platform팀 담당임원	한국과학기술원(博士)
연구위원	최광수	19600118	LCD 개발팀 담당임원	Mobile LCD 제품기술그룹장	東京工業大(博士)
연구위원	최승철	19631202	무선 개발팀 담당임원	무선 개발팀 수석	경희대
연구위원	최인권	19600101	네트워크 시스템개발팀 담당임원	네트워크 시스템개발팀 수석	서울시립대
연구위원	감도영	19600521	생산기술연구소 공정장비개발팀장	생산기술연구소 장비기술연구팀 담당임원	경북대(碩士)
연구위원	김경섭	19640103	LCD 개발팀 담당임원	LCD 전략마케팅팀 담당임원	한양대(碩士)
연구위원	김시열	19631225	LCD 개발팀 담당임원	LCD 공정개발그룹장	한국과학기술원(博士)
연구위원	김용근	19591215	IT솔루션 개발팀 담당임원	디지털프린팅 개발팀 담당임원	서울대(碩士)
연구위원	김용제	19620415	DMC연구소 M/M연구팀장	디지털미디어연구소 M/M Processing팀장	아주대(碩士)
연구위원	김태수	19590513	IT솔루션 개발팀 담당임원	컴퓨터시스템 개발팀 담당임원	한국과학기술원(碩士)
연구위원	김희덕	19630113	무선 개발팀 담당임원	무선 개발실 수석	광운대(碩士)
연구위원	박영욱	19630412	System LSI TD팀 담당임원	SSW 담당임원	한국과학기술원(博士)
연구위원	신동호	19590118	LCD 개발팀 담당임원	HD LCD개발팀 담당임원	한국과학기술원(博士)
연구위원	윤성흠	19600705	무선 개발팀 담당임원	무선 개발실 수석	광운대
연구위원	이상대	19571223	네트워크 Internet Infra사업팀 담당임원	네트워크 Internet Infra사업팀 담당임원	Univ. of Minnesota, Twin Cities(碩士)

연구위원	이효 건	19620 119	영상디스플레이 개발팀 담당임원	IT Solution팀 수석	한국과학기술원(博士)
연구위원	장인 식	19590 328	LCD 개발팀장	LCD 개발팀 담당임원	한양대
연구위원	진교 영	19620 826	반도체연구소 담당임원	메모리 연구팀 담당임원	서울대(博士)
연구위원	최규 명	19590 911	System LSI Design Technology팀장	System LSI CAE팀장	Univ. of Pittsburgh(博士)
연구위원	최영 규	19610 329	IT솔루션 개발팀 담당임원	무선 개발실 담당임원	서울대(碩士)
연구위원	한백 희	19581 118	영상디스플레이 개발팀 담당임원	DTV개발팀 수석	경희대
연구위원	김동 우	19620 210	무선 개발팀 담당임원	무선 개발팀 수석	경남대
연구위원	김병 환	19581 227	무선 개발팀장	무선 개발팀 담당임원	고려대
연구위원	김상 학	19630 122	영상디스플레이 개발팀 담당임원	영상디스플레이 개발팀 수석	아주대
연구위원	김옥 현	19600 406	무선 개발팀 담당임원	무선 개발팀 수석	Univ. of Alabama, Huntsville(博士)
연구위원	김정 환	19620 911	메모리 Flash Solution개발팀 담당임원	SOC개발실 담당임원	한양대
연구위원	김태 식	19581 013	DMC연구소 S/W Platform팀 담당임원	통신연구소 S/W센터 담당임원	한국과학기술원(碩士)
연구위원	김형 근	19570 826	생활가전 개발팀 담당임원	생활가전 세탁기개발팀 담당임원	한국과학기술원(碩士)
연구위원	박길 재	19660 420	무선 개발팀 담당임원	무선 개발팀 수석	연세대(碩士)
연구위원	박진 혁	19620 220	LCD 전략마케팅팀 담당임원	LCD 개발팀 담당임원	인하대
연구위원	박희 원	19581 201	네트워크 Internet Infra사업팀 담당임원	네트워크 Internet Infra사업팀 수석	Ruhr Universitaet(博士)
연구위원	신재 경	19630 131	메모리 Flash Solution개발팀 담당임원	메모리 MCP팀장	서울대(碩士)
연구위원	이석 근	19630 108	무선 개발팀 담당임원	무선 개발팀장	경북대

연구위원	임영 호	19630 904	메모리 Flash설계팀장	메모리 SRAM/NVM개발실 수석	경북대
연구위원	장용 성	19630 912	무선 개발실 담당임원	무선 개발팀 수석	연세대(博士)
연구위원	장태 석	19630 420	LCD 개발팀 담당임원	LCD기술센터 담당임원	Univ. of Michigan, Ann Arbor(博士)
연구위원	장혁	19621 206	종합기술원 Emerging Technology연구 소 담당임원	종합기술원 Emerging센터 담당임원	Univ. of Utah(博士)
연구위원	정홍 식	19620 527	메모리 DRAM PA팀 담당임원	메모리 PRAM개발팀 담당임원	연세대(博士)
연구위원	조중 연	19630 517	무선 개발팀 담당임원	무선 개발팀 수석	서울시립대
연구위원	조한 구	19580 905	반도체연구소 Photomask팀장	메모리 Photomask팀장	Univ. of Arizona(博士)
연구위원	최주 선	19630 521	메모리 DRAM설계팀장	메모리 DRAM설계팀 담당임원	한국과학기술원(博士)
연구위원	최형	19611 024	DMC연구소 ECO Solution팀 담당임원	DMC연구소 S&P Solution팀 담당임원	연세대(博士)
연구위원	황은 섭	19621 105	무선 개발팀 담당임원	무선 개발팀 수석	경북대(碩士)
연구위원	강사 윤	19610 124	System LSI Package개발팀장	System LSI IPT팀장	Univ. of Colorado, Boulder(博士)
연구위원	강창 진	19610 826	반도체연구소 공정개발팀 담당임원	메모리 공정개발팀 담당임원	한국과학기술원(博士)
연구위원	구영 철	19590 101	무선 개발팀 담당임원	컴퓨터시스템 개발팀 수석	Univ. of Detroit Mercy(碩士)
연구위원	김순 진	19600 222	무선 개발팀 담당임원	무선 개발팀 수석	경북대(碩士)
연구위원	노태 문	19680 903	무선 개발팀 담당임원	무선 개발팀 수석	포항공대(博士)
연구위원	문제 명	19600 211	DAS 개발팀 담당임원	공조솔루션사업팀 담당임원	홍익대
연구위원	박윤 동	19601 101	반도체연구소 담당임원	종합기술원 담당임원	Univ. of Southern California(博士)
연구위원	박재 홍	19650 108	System LSI Media개발팀장	System LSI Media개발팀 담당임원	Univ. of Texas, Austin(博士)

연구위원	박창 신	19640 220	IT솔루션 개발팀 담당임원	디지털프린팅 개발팀 담당임원	Georgia Inst. of Tech.(博士)
연구위원	오영 남	19621 001	텔리연구소장	DMC연구소 인도S/W센터장	서강대(碩士)
연구위원	윤성 표	19620 902	DMC연구소 S/W Platform팀 담당임원	통신연구소 S/W센터 담당임원	부산대
연구위원	이덕 형	19611 204	System LSI PA팀 담당임원	반도체연구소 담당임원	서울대(博士)
연구위원	장택 현	19640 213	메모리 Flash Solution개발팀 담당임원	System LSI C&M개발팀 담당임원	Univ. of Florida(博士)
연구위원	장동 훈	19600 902	DMC연구소 Module Solution팀장	통신연구소 차세대기술팀 담당임원	한국과학기술원(博士)
연구위원	전재 호	19630 405	DMC연구소 시스템연구팀 담당임원	통신연구소 차세대시스템연구팀 담당임 원	한국과학기술원(博士)
연구위원	정태 경	19631 005	TP센터 Package개발팀장	메모리 Package선행연구팀장	한국과학기술원(博士)
연구위원	최정 연	19630 716	생산기술연구소 로봇기술개발팀장	생산기술연구소 기반기술팀장	Imperial Coll. of Science and Tech.(博 士)
연구위원	최치 영	19600 903	System LSI 제품기술팀장	System LSI 제품기술팀 담당부장	연세대(碩士)
연구위원	한중 희	19620 315	영상디스플레이 개발팀 담당임원	영상디스플레이 개발팀 수석	인하대
연구위원	강승 구	19630 827	네트워크 시스템개발팀 담당임원	네트워크 WiMAX개발팀 담당임원	한양대
연구위원	고정 완	19600 925	DMC연구소 IPS팀 담당임원	디지털미디어연구소 기술전략팀 담당임 원	부산대
연구위원	공향 식	19630 201	LCD연구소 담당임원	LCD 공정개발그룹 담당임원	한국과학기술원(博士)
연구위원	김길 연	19630 719	메모리 Flash Solution개발팀 담당임원	메모리 Flash Solution팀 담당임원	인하대
연구위원	김은 진	19611 120	IT솔루션 개발팀 담당임원	디지털프린팅 C-Project T/F 담당임원	항공대(碩士)
연구위원	김재 욱	19620 830	무선 개발팀 담당임원	무선 개발실 담당임원	전북대(碩士)
연구위원	김지 연	19611 223	SAIT-China Lab장	중국연구소장	한국과학기술원(博士)

연구위원	김진석	19610725	스토리지 개발팀 담당임원	스토리지 개발팀 수석	항공대
연구위원	김학도	19621103	영상디스플레이 개발팀 담당임원	영상디스플레이 HP개발팀 담당임원	삼성전자기술대학
연구위원	노형문	19630104	무선 개발기획팀장	무선 개발실 담당임원	경북대
연구위원	박영수	19641224	종합기술원 Material&Device연구소 담당임원	종합기술원 수석	한국과학기술원(博士)
연구위원	박윤상	19630602	DMC연구소 Modem SoC팀 담당임원	DMC연구소 SoC Platform팀 담당임원	State Univ. of New York, Stony Brook(博士)
연구위원	박재선	19600728	무선 개발팀 담당임원	무선 개발실 담당임원	단국대(碩士)
연구위원	백상훈	19580522	DAS 개발팀 담당임원	공조솔루션사업팀 담당임원	인하대
연구위원	양원석	19630613	반도체연구소 담당임원	메모리 연구팀 담당임원	Duke Univ.(博士)
연구위원	용석균	19621001	종합기술원 연구개발혁신센터 담당임원	종합기술원 개발혁신팀 담당임원	한양대
연구위원	이상윤	19661020	종합기술원 Material&Device연구소 담당임원	종합기술원 수석	Stanford Univ.(博士)
연구위원	이재승	19600706	생활가전 개발팀 담당임원	생활가전 개발팀 수석	고려대(碩士)
연구위원	이준희	19621209	메모리 상품기획팀 담당임원	메모리 Module개발팀장	홍익대
연구위원	이태희	19630526	영상디스플레이 개발팀 담당임원	영상디스플레이 HP개발팀 담당임원	영남대(碩士)
연구위원	장창원	19641101	무선 개발팀 담당임원	무선 개발팀 수석	경북대(碩士)
연구위원	정진수	19590521	네트워크 시스템개발팀 담당임원	네트워크 시스템개발팀 수석	경북대
연구위원	조원모	19630305	IT솔루션 개발팀 담당임원	디지털프린팅 개발팀 담당임원	한양대(碩士)
연구위원	조현우	19641210	System LSI Digital IP개발팀장	System LSI Image개발팀 담당임원	Univ. of Colorado, Boulder(博士)
연구위원	채주락	19640804	영상디스플레이 개발팀 담당임원	영상디스플레이 개발팀 수석	경북대

연구위원	최진 호	19640 315	무선 개발팀 담당임원	무선 개발팀 수석	한양대
연구위원	경계 현	19630 305	메모리 Flash설계팀 담당임원	메모리 DRAM설계팀 담당임원	서울대(博士)
연구위원	김경 준	19650 201	무선 개발팀 담당임원	무선 개발팀 수석	한양대
연구위원	김기 철	19610 929	네트워크 Internet Infra사업팀 담당임원	네트워크 Internet Infra사업팀 수석	한국과학기술원(碩士)
연구위원	김준 태	19630 128	무선 개발실 담당임원	무선 개발팀 담당임원	한국과학기술원(博士)
연구위원	도영 수	19650 930	영상디스플레이 개발팀 담당임원	영상디스플레이 개발팀 수석	연세대
연구위원	문승 환	19650 315	LCD 개발팀 담당임원	LCD기술센터 수석	연세대(碩士)
연구위원	문용 석	19630 816	영국연구소장	유럽연구소장	Univ. of Minnesota, Twin Cities(博士)
연구위원	민장 식	19631 122	무선 개발팀 담당임원	무선 개발팀 수석	중앙대
연구위원	박원 주	19620 916	DMC연구소 S/W Platform팀 담당임원	디지털미디어연구소 S/W Solution팀 수 석	인하대
연구위원	박진 호	19641 010	LCD 개발팀 담당임원	HD LCD개발팀 수석	아주대(碩士)
연구위원	송두 현	19640 130	반도체연구소 담당임원	메모리 Nand PA팀 담당임원	서울대(博士)
연구위원	안영 준	19600 120	무선 개발팀 담당임원	무선 개발실 담당임원	경북대
연구위원	오윤 제	19620 830	DMC연구소 Convergence Solution팀 담당임원	DMC연구소 단말연구팀 담당임원	Rensselaer Polytechnic Inst.(博士)
연구위원	이병 준	19630 626	System LSI CSE팀장	System LSI AP개발팀 담당임원	서강대
연구위원	이상 훈	19590 729	생활가전 금형팀장	영상디스플레이 개발팀 담당임원	동아대
연구위원	이성 덕	19650 815	종합기술원 Future IT연구소 담당임원	종합기술원 Digital System연구소 담 당 임 원	광운대(碩士)
연구위원	이해 범	19640 820	메모리 Flash PA팀 담당임원	메모리 Nor PA팀 담당임원	Stanford Univ.(博士)

연구위원	천강 욱	19660 103	영상디스플레이 개발팀 담당임원	영상디스플레이 DTV선행개발T/F 담당 임원	한국과학기술원(博士)
연구위원	최시 영	19640 118	반도체연구소 공정개발팀 담당임원	메모리 공정개발팀 수석	The Ohio State Univ.(博士)
연구위원	최재 범	19630 123	네트워크 시스템개발팀 담당임원	네트워크 WiMAX개발팀 수석	한국과학기술원(碩士)
연구위원	최형 석	19580 613	영상디스플레이 개발팀 담당임원	영상디스플레이 개발팀 수석	인하대
연구위원	허남	19631 107	종합기술원 Emerging Technology연구 소 담당임원	종합기술원 Emerging센터 담당임원	Loyola Univ., Chicago(博士)
연구위원	홍근 철	19600 419	영상디스플레이 개발팀 담당임원	영상디스플레이 DTV선행개발T/F 담당 임원	Polytechnic Univ. of NY(碩士)
연구위원	홍준 일	19630 929	무선 개발팀 담당임원	무선 개발팀 수석	서강대
연구위원	황규 철	19640 916	System LSI DDI개발팀 담당임원	System LSI 상품기획팀 수석	한국과학기술원(博士)
연구위원	황정 욱	19650 404	무선 개발팀 담당임원	무선 개발팀 수석	인하대
연구위원	강상 석	19620 806	메모리 DRAM PE팀장	메모리 DRAM PE팀 수석	경북대
연구위원	강원 석	19641 110	무선 제품기술팀 담당임원	무선 제품기술팀 담당부장	한양대
연구위원	곽동 원	19610 705	무선 개발실 담당임원	무선 개발실 수석	Univ. of Texas, Arlington(博士)
연구위원	김건 수	19630 109	메모리 Flash PA팀 담당임원	메모리연구소 연구팀 수석	부산대
연구위원	김광 석	19620 201	IT솔루션 개발팀 담당임원	프린터 개발팀 수석	Univ. of Southern California(碩士)
연구위원	김민 구	19640 820	DMC연구소 Modem SoC팀 담당임원	통신연구소 모뎀연구팀 수석	서울대(博士)
연구위원	김종 일	19630 301	무선 개발팀 담당임원	무선 개발팀 수석	한양대
연구위원	김진 기	19610 505	생산기술연구소 생산기술혁신팀 담당임 원	생산기술연구소 생산기술혁신팀 담당부 장	New Jersey Inst. of Technologies(碩 士)
연구위원	김학 상	19660 912	무선 개발팀 담당임원	무선 개발팀 수석	Univ. of Massachusetts, Lowell(博士)

연구위원	나일 구	19640 505	LCD 개발팀 담당임원	LCD 개발팀 수석	고려대
연구위원	남석 우	19660 304	반도체연구소 공정개발팀 담당임원	반도체연구소 공정개발팀 수석	연세대(博士)
연구위원	노정 호	19610 926	영상디스플레이 개발팀 담당임원	영상디스플레이 개발팀 수석	한양대
연구위원	두석 광	19630 827	종합기술원 Emerging Technology 연구 소 담당임원	종합기술원 Emerging센터 수석	서울대(博士)
연구위원	변영 기	19610 805	폴란드연구소장	AV 개발팀 수석	항공대
연구위원	서상 범	19640 228	종합기술원 Future IT연구소 담당임원	종합기술원 S/W선행연구소 수석	Cambridge Univ.(博士)
연구위원	심재 성	19641 223	영상디스플레이 개발팀 담당임원	AV 개발팀 수석	연세대(碩士)
연구위원	안윤 순	19640 624	영상디스플레이 개발팀 담당임원	영상디스플레이 개발팀 수석	인하대
연구위원	이남 노	19630 209	네트워크 시스템개발팀 담당임원	네트워크 WiBro개발팀 수석	중앙대
연구위원	이병 국	19651 120	무선 개발팀 담당임원	무선 개발팀 수석	부산대
연구위원	이성 수	19641 125	메모리 Flash설계팀 담당임원	메모리 Flash설계팀 수석	경희대
연구위원	이승 준	19630 727	생활가전 개발팀 담당임원	생활가전 개발팀 수석	인하대
연구위원	이정 배	19670 227	메모리 DRAM설계팀 담당임원	메모리연구소 수석	서울대(博士)
연구위원	장성 진	19650 710	메모리 DRAM설계팀 담당임원	메모리 DRAM설계팀 수석	한국과학기술원(碩士)
연구위원	전병 환	19650 513	영상디스플레이 개발팀 담당임원	영상디스플레이 개발팀 수석	서강대
연구위원	정기 태	19650 904	반도체연구소 담당임원	메모리연구소 수석	서울대(博士)
연구위원	최승 범	19641 228	IT솔루션 개발팀 담당임원	컴퓨터 개발팀 수석	한국과학기술원(碩士)
연구위원	최재 영	19650 505	DAS 개발팀 담당임원	생활가전 개발팀 수석	Virginia Tech(博士)

연구위원	추신 호	19641 223	무선 개발팀 담당임원	무선 개발팀 수석	경북대
연구위원	한석 주	19650 909	영상디스플레이 개발팀 담당임원	영상디스플레이 개발팀 수석	한국과학기술원(碩士)
연구위원	허득 만	19621 003	영상디스플레이 개발팀 담당임원	영상디스플레이 개발팀 수석	한국과학기술원(碩士)
연구위원	허문 기	19651 015	무선 개발팀 담당임원	무선 개발팀 수석	한양대(碩士)
연구위원	홍준 성	19690 315	Media Solution센터 담당임원	종합기술원 S/W선행연구소 수석	한국과학기술원(博士)
연구위원	강인 엽	19630 719	DMC연구소 담당임원	Qualcomm 부사장	California, LA(博士)
연구위원	강태 진	19590 712	MSC 보좌역		Univ. of Toronto(碩士)
연구위원	강병 창	19560 310	종합기술원 Future IT연구소 담당임원	종합기술원 Digital System연구소 담당 임원	Univ. of Minnesota, Twin Cities(博士)
연구위원	고석 하	19590 118	무선 상품전략팀 담당임원	종합기술원 S/W선행연구소 담당임원	SANTA CLARA UNIV.(碩士)
연구위원	고토	19510 920	System LSI Image개발팀 담당임원		Tokyo Univ.(博士)
연구위원	고환 승	19630 420	신사업추진단 신사업팀 담당임원	신사업팀 담당임원	Northwestern Univ.(博士)
연구위원	김기 섭	19630 901	System LSI 기반설계센터 담당임원		Univ. of Wisconsin, Madison(博士)
연구위원	김남 덕	19610 415	LCD 개발팀 담당임원	LCD기술센터 담당임원	한국과학기술원(博士)
연구위원	김동 섭	19660 408	LCD 광에너지사업팀 담당임원	종합기술원 Emerging센터 담당임원	한국과학기술원(博士)
연구위원	김문 곤	19600 612	System LSI 개발실 담당임원	System LSI 기술기획그룹장	경북대(碩士)
연구위원	김석 호	19580 413	무선 개발실 담당임원	DMC연구소 SoC Platform팀 담당임원	Illinois Inst. of Tech.(博士)
연구위원	김성 진	19601 006	생활가전 개발팀 담당임원	생활가전 세탁기개발팀장	Purdue Univ.(博士)
연구위원	김세 진	19630 822	메모리 상품기획팀 담당임원	메모리 상품기획팀 수석	성균관대

연구위원	김연배	19580616	영상디스플레이 개발팀 담당임원	종합기술원 담당임원	Tokyo Univ.(博士)
연구위원	김영근	19540702	무선 개발실 담당임원	디지털미디어연구소 D-Project T/F장	경희대
연구위원	김영환	19521030	종합기술원 소재기술센터장	종합기술원 Material&Device연구소 담당임원	WEIZMANN INST.(博士)
연구위원	김용석	19590820	무선 개발팀 담당임원	DMC연구소 M/M연구팀 담당임원	성균관대(碩士)
연구위원	김용석	19570103	생산기술연구소 선행장비연구팀장	생산기술연구소 장비기술연구팀장	Purdue Univ.(博士)
연구위원	김진현	19570130	System LSI SOC Platform개발팀장	System LSI SOC Platform개발팀 담당임원	Univ. of Southern California(博士)
연구위원	김현문	19611117	DMC연구소 M/M연구팀 담당임원	통신연구소 차세대기술팀 담당임원	Univ. of Southern California(博士)
연구위원	김형걸	19530329	LCD 개발실 담당임원	LCD 개발팀장	Univ. of Detroit Mercy(碩士)
연구위원	노기홍	19540215	생활가전 개발팀 담당임원	종합기술원 담당임원	Univ. of Michigan, Ann Arbor(博士)
연구위원	노지마	19570119	생활가전 개발팀 담당임원	가전연구소 담당임원	큐슈대학교(博士)
연구위원	박봉희	19550710	DMC연구소 Media SoC팀 담당임원	DMC연구소 SoC Platform팀 담당임원	Univ. of Massachusetts, Amherst(博士)
연구위원	박성배	19580812	종합기술원 Future IT연구소 담당임원	종합기술원 Digital System연구소 담당임원	고려대(碩士)
연구위원	박일평	19630105	종합기술원 Future IT연구소 담당임원	종합기술원 S/W선행연구소 담당임원	Columbia Univ.(博士)
연구위원	박재우	19631001	LCD연구소 담당임원		Univ. of Michigan, Ann Arbor(博士)
연구위원	배일성	19570405	System LSI Image개발팀 담당임원	System LSI Image개발팀 수석	경희대
연구위원	서중언	19590426	영상디스플레이 개발팀 담당임원	영상디스플레이 HP개발팀 담당임원	한국과학기술원(碩士)
연구위원	손동균	19631220	반도체연구소 담당임원		한국과학기술원(博士)
연구위원	손재철	19651105	System LSI SOC Platform개발팀 담당임원	반도체연구소 담당임원	한국과학기술원(博士)

연구위원	송호영	19630715	종합기술원 Emerging Technology연구소 담당임원		Purdue University, West Lafayette(박사)
연구위원	신동호	19580425	영상디스플레이 개발팀 담당임원	영상디스플레이 HP개발팀장	연세대(박사)
연구위원	여승환	19630614	IT솔루션 개발팀 담당임원	디지털프린팅 개발팀 담당임원	Univ. of Southern California(박사)
연구위원	예광해	19570828	종합기술원 Material&Device연구소 담당임원	종합기술원 Micro Systems Lab장	State Univ. of New York, Buffalo(박사)
연구위원	우문균	19590213	Media Solution센터 담당임원	Mobile Solution센터 솔루션개발팀장	성균관대
연구위원	원경옥	19560927	종합기술원 IP전략팀 담당임원	종합기술원 담당임원	Univ. of Delaware(박사)
연구위원	유제환	19630127	메모리 PRAM개발팀장	메모리 ATD팀 담당임원	연세대(박사)
연구위원	윤면기	19600104	무선 개발팀 담당임원	통신연구소 차세대기술팀 수석	인하대(박사)
연구위원	윤종식	19610926	System LSI TD팀 담당임원	System LSI TD팀장	Univ. of California, LA(박사)
연구위원	이동훈	19571007	DMC연구소 Media SoC팀장	영상디스플레이 DTV선행개발T/F장	Univ. of Michigan, Ann Arbor(박사)
연구위원	이명희	19620121	System LSI DDI개발팀장	System LSI Mobile DDI설계팀장	Georgia Inst. of Tech.(박사)
연구위원	이상엽	19620315	무선 개발팀 담당임원	무선 개발팀 수석	동국대
연구위원	이상엽	19590605	스토리지 개발팀 담당임원	스토리지 개발팀 담당임원	Univ. of Minnesota, Minneapolis(박사)
연구위원	이시야마	19580105	IT솔루션 개발팀 담당임원	디지털프린팅 개발팀 수석	신유대학교
연구위원	임순권	19550921	LCD연구소 담당임원	LCD연구소 담당임원	경북대
연구위원	임재훈	19551024	생활가전 개발팀 담당임원	생활가전 개발팀 수석	용산공고
연구위원	장의영	19620818	생활가전 개발팀 담당임원	생활가전 냉기개발팀 담당임원	경희대
연구위원	장정식	19580815	네트워크 시스템개발팀 담당임원	네트워크 시스템SQA그룹장	경북대

연구위원	전경 석	19630 804	LCD 제조센터 담당임원	Applied MATerials 개발담당	Arizona State Univ.(博士)
연구위원	전영 복	19591 109	무선 개발팀 담당임원	무선 개발실 담당임원	고려대(碩士)
연구위원	전중 석	19580 210	System LSI TD팀 담당임원	반도체연구소 담당임원	Univ. of Arizona(博士)
연구위원	정성 은	19600 115	영상디스플레이 개발팀 담당임원		한국과학기술원(博士)
연구위원	정순 문	19611 116	System LSI TD팀 담당임원	메모리연구소 연구팀 담당임원	Univ. of Florida(博士)
연구위원	정순 효	19561 102	무선 개발팀 담당임원	무선 개발팀 수석	연세대
연구위원	정영 기	19580 324	System LSI S/W Solution개발팀장	System LSI Mobile Solution개발팀장	New York Univ.(碩士)
연구위원	정윤 채	19571 014	종합기술원 Future IT연구소 담당임원	종합기술원 Digital System연구소 담당 임원	Texas A&M Univ.(博士)
연구위원	정재 익	19620 805	무선 개발팀 담당임원	무선 개발팀 수석	경북대
연구위원	정중 호	19590 322	DMC연구소 Modem SoC팀 담당임원	DMC연구소 SoC Platform팀 담당임원	경북대(碩士)
연구위원	주영 복	19600 103	IT솔루션 개발팀 담당임원	디지털프린팅 개발팀 담당임원	한양대
연구위원	채중 원	19581 231	생활가전 개발팀 담당임원	생활가전 S/W팀장	항공대(碩士)
연구위원	천인 석	19581 016	네트워크 Internet Infra사업팀 담당임원	네트워크 IP사업팀 담당임원	영남대(碩士)
연구위원	최도 철	19520 725	생활가전사업부 담당임원	생활가전 개발팀장	Pennsylvania State Univ.(博士)
연구위원	최돈 철	19610 418	IT솔루션 개발팀 담당임원	디지털프린팅 개발팀 담당임원	성균관대(碩士)
연구위원	최영 준	19630 109	메모리 상품기획팀 담당임원	메모리 상품기획팀 수석	동국대
연구위원	최정 달	19640 716	반도체연구소 담당임원	메모리연구소 연구팀 담당임원	경북대
연구위원	최종 덕	19550 210	메모리 S/W선행연구팀장	종합기술원 S/W선행연구소장	Univ. of Wisconsin, Madison(博士)

연구위원	최환영	19610911	LCD연구소 담당임원	LCD기술센터 담당임원	연세대(博士)
연구위원	코스기	19471021	캠코더사업팀 담당임원	디지털AV MP개발팀 담당임원	케이오대(Keio Univ.)
연구위원	토마스	19590415	IT솔루션 개발팀 담당임원	디지털프린팅 개발팀 담당임원	Univ. of Rochester(碩士)
연구위원	한갑수	19580331	System LSI C&M개발팀장	System LSI ASIC팀장	Florida Inst. of Tech.(博士)
연구위원	현승태	19560630	IT솔루션 개발팀 담당임원	디지털프린팅 개발팀 담당임원	Univ. of South Carolina(碩士)
연구위원	홍선거	19520919	DMC연구소 S/W Platform팀장	통신연구소 S/W센터장	한국과학기술원(碩士)
연구위원	홍성표	19510829	TSED 담당임원	영상디스플레이 개발팀 담당임원	항공대
연구위원	황승호	19560706	System LSI 기반설계센터장	System LSI ASIC/Foundry사업팀 담당임원	Univ. of California, Berkeley(博士)
전문위원	강준	19520702	메모리 품질보증실 담당임원	메모리 전략마케팅팀 담당임원	Univ. of Illinois, Urbana-Champaign
전문위원	권송	19610227	IT솔루션 전략마케팅팀 담당임원	디지털프린팅 전략마케팅팀 담당임원	서강대(碩士)
전문위원	김강규	19591028	생활가전 키친솔루션사업팀 담당임원	생활가전 전략마케팅팀 담당임원	한양대
전문위원	김광준	19590317	IP법무팀 담당임원	종합기술원 IP전략팀 담당임원	Univ. of Southern California(博士)
연구위원	김규돈	19580709	신사업추진단 신사업팀 담당임원		서강대(碩士)
전문위원	김민훈	19600203	LCD FAB팀 담당임원	LCD 제조팀 담당임원	홍익대
전문위원	김승태	19600826	네트워크 Internet Infra사업팀 담당임원	네트워크 Internet Infra사업팀 담당임원	Univ. of Texas, Arlington(碩士)
전문위원	김영환	19581214	무선 제품기술팀장	무선 개발팀장	경북대
전문위원	김인호	19630129	네트워크 Internet Infra사업팀 담당임원	네트워크 IP사업팀 담당임원	Univ. of Western Ontario(碩士)
전문위원	김재범	19550514	반도체 기획팀 담당임원	DS 기획팀 담당임원	Univ. of California, Berkeley(碩士)

전문위원	박병 록	19640 805	IT솔루션 전략마케팅팀 담당임원	디지털프린팅 전략마케팅팀 담당임원	연세대
전문위원	박용 주	19630 311	GMO Market Intelligence그룹장	GMO MI그룹장	Southern Illinois University, Edwardsville(碩士)
전문위원	박준 호	19620 406	DMC연구소 IPS팀장	DMC연구소 IPS팀 담당임원	State Univ. of New York, Binghamton(博士)
전문위원	박현 덕	19581 225	TP센터 제조팀장	System LSI 특수FAB팀장	인하대
전문위원	서용 호	19550 127	네트워크 Internet Infra사업팀 담당임원	네트워크 Internet Infra사업팀 담당임원	단국대
전문위원	선진 수	19470 628	생활가전 Quality Engineering팀장	생활가전 Chief Engineer그룹장	Yokohama National Univ.(碩士)
전문위원	성규 식	19530 807	환경안전센터장	DMC 환경안전팀장	영남대
전문위원	손정 환	19580 110	한국총괄 마케팅팀 담당임원	국내영업 마케팅팀 담당임원	연세대
전문위원	손호 인	19560 416	스토리지 품질팀장	스토리지 개발팀 담당임원	서울대(碩士)
전문위원	송형 권	19541 218	네트워크 전략마케팅팀 담당임원	네트워크 이동통신사업팀 담당임원	Colorado Technical Univ.(博士)
전문위원	신기 호	19611 005	System LSI 영업팀 담당임원	System LSI 영업팀 담당부장	Univ. of Illinois, Urbana- Champaign(碩士)
전문위원	안병 철	19570 625	스포츠과학지원실장	스포츠과학지원실장	Chiba Univ.(博士)
전문위원	안승 준	19551 018	상생협력센터 상생협력팀 담당임원	인사팀 담당임원	Univ. of Bridgeport(碩士)
전문위원	야마 시타	19530 326	IT솔루션 전략마케팅팀 담당임원	디지털프린팅 전략마케팅팀 담당임원	熊本大學(구마모토대학)
전문위원	어영 수	19591 214	LCD 품질보증팀 담당임원	LCD 지원팀 담당임원	광운대
전문위원	윙이 완	19610 813	System LSI 마케팅팀 담당임원	System LSI 전략마케팅팀 담당임원	Yale Univ.(博士)
전문위원	유계 일	19590 101	통상팀장	재경팀 담당임원	동국대
전문위원	윤진	19610 427	IT솔루션 전략마케팅팀 담당임원	디지털프린팅 전략마케팅팀 담당임원	Hogere Technisch School

전문위원	윤환 길	19620 921	무선 상품전략팀 담당임원	무선 개발팀 담당임원	Univ. of Florida(博士)
전문위원	이강 민	19570 129	Media Solution센터 담당임원		서강대(碩士)
전문위원	이강 석	19610 327	스토리지 제품기술팀장	스토리지 개발팀 담당임원	서울대(碩士)
전문위원	이강 우	19651 218	생활가전 전략마케팅팀 담당임원		연세대(碩士)
전문위원	이경 한	19601 023	MSC 콘텐츠기획팀장	무선 SFC팀장	Univ. of Southern California(碩士)
전문위원	이누 카이	19470 620	메모리담당 담당임원	메모리사업부 담당임원	케이오대(Keio Univ.)
전문위원	이병 철	19530 810	소주공업단지장	생활가전 경영지원팀장	대구상고
전문위원	이영 희	19641 117	무선 전략마케팅팀 담당임원	무선 전략마케팅팀 담당임원	Northwestern Univ.(碩士)
전문위원	이운 섭	19571 016	DAS Compressor팀장	공조솔루션사업팀 담당임원	부경대(博士)
전문위원	이호 성	19570 304	스토리지 전략마케팅팀 담당임원	스토리지 개발팀 담당임원	Univ. of California, Berkeley(博士)
전문위원	임진 환	19650 208	한국총괄 B2B영업팀 담당임원	국내영업 솔루션사업팀 담당임원	서울대
전문위원	장성 수	19611 213	종합기술원 연구개발혁신센터 담당임원	종합기술원 개발혁신팀 담당임원	국민대
전문위원	장성 호	19680 416	IT솔루션 전략마케팅팀 담당임원	디지털프린팅 전략마케팅팀 담당임원	Texas A&M Univ.(博士)
전문위원	장성 호	19630 218	HME사업팀 담당임원		한국과학기술원(博士)
전문위원	장영 철	19580 827	Infra지원센터 시스템기술팀장	메모리 시스템기술팀장	한양대
전문위원	조승 연	19440 920	농구단장	농구단장	고려대
전문위원	조현 주	19610 901	GMO 브랜드전략팀 담당임원	GMO 브랜드전략팀 담당임원	Univ. of Illinois, Urbana-Champaign(碩士)
전문위원	지영 조	19590 716	기획팀장	DMC 기획팀장	Brown Univ.(博士)

전문위원	채승기	19590601	Infra지원센터 생산기술팀장	메모리 생산기술팀장	Univ. of Minnesota, Twin Cities(博士)
전문위원	최재홍	19570907	Infra지원센터 Facility팀장	메모리 Facility팀장	성균관대
전문위원	하혜승	19671102	IT솔루션 전략마케팅팀 담당임원	디지털프린팅 전략마케팅팀 담당임원	Wellesley Coll.
전문위원	한동훈	19570209	Infra지원센터 환경안전팀장	반도체 환경안전팀장	성균관대
전문위원	한태준	19610523	메모리 기술팀 담당임원		Univ. of Utah(博士)
전문위원	홍원표	19600208	무선 상품전략팀장	무선 전략마케팅팀 담당임원	University of Michigan(博士)
전문위원	홍현정	19650507	DAS 전략마케팅팀 담당임원		Nanyang(碩士)
전문위원	황성수	19620225	전략운영팀장	SELV법인장	State Univ. of New York, Buffalo(碩士)

※ 상기 미등기임원 현황은 사업보고서 제출일 현재 기준임

(이상훈 사장은 '10.2.22 등기이사직을 사임하여 상기 미등기임원현황에 포함함)

※ 미등기 임원 보유 주식수 : 보통주 6,107,496주 / 우선주 15,854주

(이건희 회장 보통주 4,985,464주, 우선주 12,398주, 이재용 부사장 보통주 840,403주, 이상완 사장 외 862명 보통주 281,629주/우선주 3,456주)

※ 미등기 임원 보유주식수는 최근 주주명부 폐쇄일인 '09년 12월 31일 기준이며,

이후 변동 현황은 전자공시시스템(<http://dart.fss.or.kr>)의 '임원·주요주주 특정증권 등 소유 상황 보고서'를 참조하시기 바랍니다.

라. 직원의 현황

[기준일: 2009년 12월 31일 현재]

(단위 : 명, 년, 백만원)

구분	직원수	평균 근속년수	당기 급여총액	1인평균 급여액	비고
DMC부문	35,373	7.9	5,704,079	67.8	
DS부문	46,298				
기타	3,414				
합계	85,085				

※ 1인 평균급여액은 평균인원(84,188명) 기준임.

※ 충당성 인건비 제외 기준임.

2. 임원의 보수 등

가. 임원의 보수현황

(단위 : 억원)

구 분	지급 총액	주총승인 금액	1인당 평균 지급액	주식매수선택권의 공정가치 총액	비 중	비 고
사내이사	431	550	108	-	-	
사외이사	3		0.7	-	-	감사위원회 위원 포함

※ 지급총액은 실지급기준(퇴직금 포함)임. 충당성 인건비는 제외함

1인당 평균지급액은 지급 총액을 연말 인원으로 단순평균하여 계산함

※ 주식선택권 부여로 인하여 당기에 인식한 비용(보상비용)은 없음

나. 주식선택권의 부여 및 행사현황

[기준일: 2009년 12월 31일 현재]

(단위 : 원, 주)

부여 받은자	관계	부여일	부여 방법	주식의 종류	변동수량			미행사 수량	행사 기간	행사 가격
					부여	행사	취소			
윤종용	등기입원	2000년 03월 16일	자기주식 교부	보통주	100,000	94,774	5,226	-	'03.3.17~'10.3.16	272,700
이학수	등기입원	2000년 03월 16일	자기주식 교부	보통주	100,000	94,774	5,226	-	'03.3.17~'10.3.16	272,700
이윤우	등기입원	2000년 03월 16일	자기주식 교부	보통주	70,000	66,341	3,659	-	'03.3.17~'10.3.16	272,700
진대계	등기입원	2000년 03월 16일	자기주식 교부	보통주	70,000	66,341	3,659	-	'03.3.17~'10.3.16	272,700
이기태	등기입원	2000년 03월 16일	자기주식 교부	보통주	50,000	47,388	2,612	-	'03.3.17~'10.3.16	272,700
이상완	등기입원	2000년 03월 16일	자기주식 교부	보통주	50,000	47,388	2,612	-	'03.3.17~'10.3.16	272,700
임형규	등기입원	2000년 03월 16일	자기주식 교부	보통주	50,000	47,388	2,612	-	'03.3.17~'10.3.16	272,700
황창규	등기입원	2000년 03월 16일	자기주식 교부	보통주	50,000	47,388	2,612	-	'03.3.17~'10.3.16	272,700
최도석	등기입원	2000년 03월 16일	자기주식 교부	보통주	50,000	47,883	2,117	-	'03.3.17~'10.3.16	272,700
김인주	등기입원	2000년 03월 16일	자기주식 교부	보통주	50,000	47,388	2,612	-	'03.3.17~'10.3.16	272,700

강병직	미등기입원	2001년 03월 09일	자기주식 교부	보통주	10,000	3,200	521	6,279	'04.3.10~'11.3.9	197,100
강병창	미등기입원	2001년 03월 09일	자기주식 교부	보통주	5,000	4,759	241	-	'04.3.10~'11.3.9	197,100
강승각	미등기입원	2001년 03월 09일	자기주식 교부	보통주	6,000	400	311	5,289	'04.3.10~'11.3.9	197,100
강호문	미등기입원	2001년 03월 09일	자기주식 교부	보통주	30,000	-	30,000	-	'04.3.10~'11.3.9	197,100
고병천	미등기입원	2001년 03월 09일	자기주식 교부	보통주	10,000	9,479	521	-	'04.3.10~'11.3.9	197,100
고영범	미등기입원	2001년 03월 09일	자기주식 교부	보통주	6,000	300	311	5,389	'04.3.10~'11.3.9	197,100
공정택	미등기입원	2001년 03월 09일	자기주식 교부	보통주	5,000	2,900	260	1,840	'04.3.10~'11.3.9	197,100
곽병원	미등기입원	2001년 03월 09일	자기주식 교부	보통주	5,000	4,740	260	-	'04.3.10~'11.3.9	197,100
권기섭	미등기입원	2001년 03월 09일	자기주식 교부	보통주	6,000	5,689	311	-	'04.3.10~'11.3.9	197,100
권오현	미등기입원	2001년 03월 09일	자기주식 교부	보통주	15,000	14,100	783	117	'04.3.10~'11.3.9	197,100
권태종	미등기입원	2001년 03월 09일	자기주식 교부	보통주	5,000	4,740	260	-	'04.3.10~'11.3.9	197,100
권희민	미등기입원	2001년 03월 09일	자기주식 교부	보통주	10,000	8,000	521	1,479	'04.3.10~'11.3.9	197,100
길영준	미등기입원	2001년 03월 09일	자기주식 교부	보통주	5,000	2,500	260	2,240	'04.3.10~'11.3.9	197,100
김 준	미등기입원	2001년 03월 09일	자기주식 교부	보통주	15,000	5,000	783	9,217	'04.3.10~'11.3.9	197,100
김경태	미등기입원	2001년 03월 09일	자기주식 교부	보통주	6,000	5,708	292	-	'04.3.10~'11.3.9	197,100
김광진	미등기입원	2001년 03월 09일	자기주식 교부	보통주	5,000	4,832	168	-	'04.3.10~'11.3.9	197,100
김광태	미등기입원	2001년 03월 09일	자기주식 교부	보통주	6,000	4,800	311	889	'04.3.10~'11.3.9	197,100
김광현	미등기입원	2001년 03월 09일	자기주식 교부	보통주	5,000	4,740	260	-	'04.3.10~'11.3.9	197,100

김광호	미등기입원	2001년 03월 09일	자기주식 교부	보통주	10,000	9,479	521	-	'04.3.10~'11.3.9	197,100
김기남	미등기입원	2001년 03월 09일	자기주식 교부	보통주	15,000	14,217	783	-	'04.3.10~'11.3.9	197,100
김기호	미등기입원	2001년 03월 09일	자기주식 교부	보통주	5,000	4,822	178	-	'04.3.10~'11.3.9	197,100
김남윤	미등기입원	2001년 03월 09일	자기주식 교부	보통주	5,000	-	5,000	-	'04.3.10~'11.3.9	197,100
김동균	미등기입원	2001년 03월 09일	자기주식 교부	보통주	5,000	4,832	168	-	'04.3.10~'11.3.9	197,100
김동일	미등기입원	2001년 03월 09일	자기주식 교부	보통주	6,000	5,689	311	-	'04.3.10~'11.3.9	197,100
김명국	미등기입원	2001년 03월 09일	자기주식 교부	보통주	5,000	4,740	260	-	'04.3.10~'11.3.9	197,100
김문결	미등기입원	2001년 03월 09일	자기주식 교부	보통주	5,000	2,000	260	2,740	'04.3.10~'11.3.9	197,100
김봉영	미등기입원	2001년 03월 09일	자기주식 교부	보통주	6,000	5,689	311	-	'04.3.10~'11.3.9	197,100
김상룡	미등기입원	2001년 03월 09일	자기주식 교부	보통주	5,000	4,778	222	-	'04.3.10~'11.3.9	197,100
김상수	미등기입원	2001년 03월 09일	자기주식 교부	보통주	10,000	5,800	521	3,679	'04.3.10~'11.3.9	197,100
김성권	미등기입원	2001년 03월 09일	자기주식 교부	보통주	15,000	-	15,000	-	'04.3.10~'11.3.9	197,100
김성식	미등기입원	2001년 03월 09일	자기주식 교부	보통주	6,000	4,400	311	1,289	'04.3.10~'11.3.9	197,100
김영기	미등기입원	2001년 03월 09일	자기주식 교부	보통주	10,000	9,479	521	-	'04.3.10~'11.3.9	197,100
김영주	미등기입원	2001년 03월 09일	자기주식 교부	보통주	5,000	100	260	4,640	'04.3.10~'11.3.9	197,100
김영철	미등기입원	2001년 03월 09일	자기주식 교부	보통주	6,000	5,689	311	-	'04.3.10~'11.3.9	197,100
김영호	미등기입원	2001년 03월 09일	자기주식 교부	보통주	6,000	5,689	311	-	'04.3.10~'11.3.9	197,100
김용민	미등기입원	2001년 03월 09일	자기주식 교부	보통주	10,000	9,567	433	-	'04.3.10~'11.3.9	197,100

김용철	미등기입원	2001년 03월 09일	자기주식 교부	보통주	15,000	14,217	783	-	'04.3.10~'11.3.9	197,100
김용쾌	미등기입원	2001년 03월 09일	자기주식 교부	보통주	6,000	5,689	311	-	'04.3.10~'11.3.9	197,100
김용호	미등기입원	2001년 03월 09일	자기주식 교부	보통주	6,000	-	6,000	-	'04.3.10~'11.3.9	197,100
김운섭	미등기입원	2001년 03월 09일	자기주식 교부	보통주	10,000	6,400	521	3,079	'04.3.10~'11.3.9	197,100
김윤수	미등기입원	2001년 03월 09일	자기주식 교부	보통주	5,000	-	5,000	-	'04.3.10~'11.3.9	197,100
김은미	미등기입원	2001년 03월 09일	자기주식 교부	보통주	6,000	5,746	254	-	'04.3.10~'11.3.9	197,100
김인수	미등기입원	2001년 03월 09일	자기주식 교부	보통주	10,000	500	521	8,979	'04.3.10~'11.3.9	197,100
김일수	미등기입원	2001년 03월 09일	자기주식 교부	보통주	10,000	9,479	521	-	'04.3.10~'11.3.9	197,100
김일용	미등기입원	2001년 03월 09일	자기주식 교부	보통주	10,000	9,507	493	-	'04.3.10~'11.3.9	197,100
김재범	미등기입원	2001년 03월 09일	자기주식 교부	보통주	6,000	5,702	298	-	'04.3.10~'11.3.9	197,100
김재욱	미등기입원	2001년 03월 09일	자기주식 교부	보통주	20,000	-	1,044	18,956	'04.3.10~'11.3.9	197,100
김정인	미등기입원	2001년 03월 09일	자기주식 교부	보통주	6,000	5,799	201	-	'04.3.10~'11.3.9	197,100
김창현	미등기입원	2001년 03월 09일	자기주식 교부	보통주	6,000	5,689	311	-	'04.3.10~'11.3.9	197,100
김천수	미등기입원	2001년 03월 09일	자기주식 교부	보통주	5,000	-	5,000	-	'04.3.10~'11.3.9	197,100
김철교	미등기입원	2001년 03월 09일	자기주식 교부	보통주	6,000	5,689	311	-	'04.3.10~'11.3.9	197,100
김철진	미등기입원	2001년 03월 09일	자기주식 교부	보통주	6,000	1,900	311	3,789	'04.3.10~'11.3.9	197,100
김치우	미등기입원	2001년 03월 09일	자기주식 교부	보통주	7,000	6,636	364	-	'04.3.10~'11.3.9	197,100
김태일	미등기입원	2001년 03월 09일	자기주식 교부	보통주	7,000	6,726	274	-	'04.3.10~'11.3.9	197,100

김태학	미등기입원	2001년 03월 09일	자기주식 교부	보통주	7,000	6,636	364	-	'04.3.10~'11.3.9	197,100
김필영	미등기입원	2001년 03월 09일	자기주식 교부	보통주	6,000	3,100	311	2,589	'04.3.10~'11.3.9	197,100
김행우	미등기입원	2001년 03월 09일	자기주식 교부	보통주	5,000	4,740	260	-	'04.3.10~'11.3.9	197,100
김현수	미등기입원	2001년 03월 09일	자기주식 교부	보통주	10,000	9,479	521	-	'04.3.10~'11.3.9	197,100
김현덕	미등기입원	2001년 03월 09일	자기주식 교부	보통주	7,000	6,636	364	-	'04.3.10~'11.3.9	197,100
김형걸	미등기입원	2001년 03월 09일	자기주식 교부	보통주	6,000	5,100	311	589	'04.3.10~'11.3.9	197,100
김형문	미등기입원	2001년 03월 09일	자기주식 교부	보통주	6,000	5,689	311	-	'04.3.10~'11.3.9	197,100
나영배	미등기입원	2001년 03월 09일	자기주식 교부	보통주	15,000	14,217	783	-	'04.3.10~'11.3.9	197,100
남궁기 운	미등기입원	2001년 03월 09일	자기주식 교부	보통주	6,000	-	6,000	-	'04.3.10~'11.3.9	197,100
남성우	미등기입원	2001년 03월 09일	자기주식 교부	보통주	5,000	700	260	4,040	'04.3.10~'11.3.9	197,100
노인식	미등기입원	2001년 03월 09일	자기주식 교부	보통주	15,000	7,000	783	7,217	'04.3.10~'11.3.9	197,100
노태기	미등기입원	2001년 03월 09일	자기주식 교부	보통주	6,000	5,000	311	689	'04.3.10~'11.3.9	197,100
노형래	미등기입원	2001년 03월 09일	자기주식 교부	보통주	15,000	14,494	506	-	'04.3.10~'11.3.9	197,100
류병일	미등기입원	2001년 03월 09일	자기주식 교부	보통주	15,000	14,217	783	-	'04.3.10~'11.3.9	197,100
맹윤재	미등기입원	2001년 03월 09일	자기주식 교부	보통주	10,000	9,479	521	-	'04.3.10~'11.3.9	197,100
문주태	미등기입원	2001년 03월 09일	자기주식 교부	보통주	5,000	4,740	260	-	'04.3.10~'11.3.9	197,100
문태원	미등기입원	2001년 03월 09일	자기주식 교부	보통주	5,000	4,000	260	740	'04.3.10~'11.3.9	197,100
민동욱	미등기입원	2001년 03월 09일	자기주식 교부	보통주	6,000	5,689	311	-	'04.3.10~'11.3.9	197,100

박광면	미등기입원	2001년 03월 09일	자기주식 교부	보통주	5,000	4,740	260	-	'04.3.10~'11.3.9	197,100
박근환	미등기입원	2001년 03월 09일	자기주식 교부	보통주	5,000	4,740	260	-	'04.3.10~'11.3.9	197,100
박노경	미등기입원	2001년 03월 09일	자기주식 교부	보통주	5,000	4,740	260	-	'04.3.10~'11.3.9	197,100
박상근	미등기입원	2001년 03월 09일	자기주식 교부	보통주	10,000	9,479	521	-	'04.3.10~'11.3.9	197,100
박상일	미등기입원	2001년 03월 09일	자기주식 교부	보통주	7,000	6,636	364	-	'04.3.10~'11.3.9	197,100
박상진	미등기입원	2001년 03월 09일	자기주식 교부	보통주	10,000	9,479	521	-	'04.3.10~'11.3.9	197,100
박상호	미등기입원	2001년 03월 09일	자기주식 교부	보통주	15,000	14,217	783	-	'04.3.10~'11.3.9	197,100
박신흥	미등기입원	2001년 03월 09일	자기주식 교부	보통주	5,000	4,832	168	-	'04.3.10~'11.3.9	197,100
박용진	미등기입원	2001년 03월 09일	자기주식 교부	보통주	5,000	4,740	260	-	'04.3.10~'11.3.9	197,100
박재중	미등기입원	2001년 03월 09일	자기주식 교부	보통주	15,000	14,217	783	-	'04.3.10~'11.3.9	197,100
박종암	미등기입원	2001년 03월 09일	자기주식 교부	보통주	5,000	1,500	260	3,240	'04.3.10~'11.3.9	197,100
박종우	미등기입원	2001년 03월 09일	자기주식 교부	보통주	15,000	300	783	13,917	'04.3.10~'11.3.9	197,100
박종욱	미등기입원	2001년 03월 09일	자기주식 교부	보통주	5,000	900	260	3,840	'04.3.10~'11.3.9	197,100
박종환	미등기입원	2001년 03월 09일	자기주식 교부	보통주	6,000	3,200	311	2,489	'04.3.10~'11.3.9	197,100
박현기	미등기입원	2001년 03월 09일	자기주식 교부	보통주	5,000	2,700	260	2,040	'04.3.10~'11.3.9	197,100
박형건	미등기입원	2001년 03월 09일	자기주식 교부	보통주	10,000	4,300	521	5,179	'04.3.10~'11.3.9	197,100
박효정	미등기입원	2001년 03월 09일	자기주식 교부	보통주	7,000	3,500	364	3,136	'04.3.10~'11.3.9	197,100
방인배	미등기입원	2001년 03월 09일	자기주식 교부	보통주	6,000	5,689	311	-	'04.3.10~'11.3.9	197,100

방정호	미등기입원	2001년 03월 09일	자기주식 교부	보통주	5,000	3,600	260	1,140	'04.3.10~'11.3.9	197,100
배병률	미등기입원	2001년 03월 09일	자기주식 교부	보통주	6,000	2,900	311	2,789	'04.3.10~'11.3.9	197,100
백봉주	미등기입원	2001년 03월 09일	자기주식 교부	보통주	7,000	5,700	364	936	'04.3.10~'11.3.9	197,100
백승웅	미등기입원	2001년 03월 09일	자기주식 교부	보통주	6,000	5,689	311	-	'04.3.10~'11.3.9	197,100
변경우	미등기입원	2001년 03월 09일	자기주식 교부	보통주	5,000	4,740	260	-	'04.3.10~'11.3.9	197,100
변현근	미등기입원	2001년 03월 09일	자기주식 교부	보통주	5,000	4,832	168	-	'04.3.10~'11.3.9	197,100
서강덕	미등기입원	2001년 03월 09일	자기주식 교부	보통주	5,000	4,740	260	-	'04.3.10~'11.3.9	197,100
서광벽	미등기입원	2001년 03월 09일	자기주식 교부	보통주	10,000	9,479	521	-	'04.3.10~'11.3.9	197,100
서병문	미등기입원	2001년 03월 09일	자기주식 교부	보통주	10,000	-	10,000	-	'04.3.10~'11.3.9	197,100
서양석	미등기입원	2001년 03월 09일	자기주식 교부	보통주	5,000	200	260	4,540	'04.3.10~'11.3.9	197,100
서형원	미등기입원	2001년 03월 09일	자기주식 교부	보통주	6,000	5,689	311	-	'04.3.10~'11.3.9	197,100
석준형	미등기입원	2001년 03월 09일	자기주식 교부	보통주	7,000	5,700	364	936	'04.3.10~'11.3.9	197,100
성인희	미등기입원	2001년 03월 09일	자기주식 교부	보통주	6,000	1,800	311	3,889	'04.3.10~'11.3.9	197,100
송동일	미등기입원	2001년 03월 09일	자기주식 교부	보통주	10,000	9,479	521	-	'04.3.10~'11.3.9	197,100
송지오	미등기입원	2001년 03월 09일	자기주식 교부	보통주	5,000	4,832	168	-	'04.3.10~'11.3.9	197,100
신균섭	미등기입원	2001년 03월 09일	자기주식 교부	보통주	5,000	4,740	260	-	'04.3.10~'11.3.9	197,100
신동호	미등기입원	2001년 03월 09일	자기주식 교부	보통주	6,000	5,689	311	-	'04.3.10~'11.3.9	197,100
신만용	미등기입원	2001년 03월 09일	자기주식 교부	보통주	10,000	9,479	521	-	'04.3.10~'11.3.9	197,100

신윤승	미등기입원	2001년 03월 09일	자기주식 교부	보통주	15,000	14,217	783	-	'04.3.10~'11.3.9	197,100
신종균	미등기입원	2001년 03월 09일	자기주식 교부	보통주	6,000	5,689	311	-	'04.3.10~'11.3.9	197,100
심수철	미등기입원	2001년 03월 09일	자기주식 교부	보통주	5,000	4,740	260	-	'04.3.10~'11.3.9	197,100
심장섭	미등기입원	2001년 03월 09일	자기주식 교부	보통주	6,000	5,689	311	-	'04.3.10~'11.3.9	197,100
안병연	미등기입원	2001년 03월 09일	자기주식 교부	보통주	7,000	6,636	364	-	'04.3.10~'11.3.9	197,100
안승준	미등기입원	2001년 03월 09일	자기주식 교부	보통주	6,000	1,300	311	4,389	'04.3.10~'11.3.9	197,100
안일수	미등기입원	2001년 03월 09일	자기주식 교부	보통주	5,000	4,740	260	-	'04.3.10~'11.3.9	197,100
안정삼	미등기입원	2001년 03월 09일	자기주식 교부	보통주	5,000	4,740	260	-	'04.3.10~'11.3.9	197,100
안주환	미등기입원	2001년 03월 09일	자기주식 교부	보통주	10,000	-	521	9,479	'04.3.10~'11.3.9	197,100
양재호	미등기입원	2001년 03월 09일	자기주식 교부	보통주	6,000	-	311	5,689	'04.3.10~'11.3.9	197,100
예광해	미등기입원	2001년 03월 09일	자기주식 교부	보통주	5,000	4,788	212	-	'04.3.10~'11.3.9	197,100
오세영	미등기입원	2001년 03월 09일	자기주식 교부	보통주	6,000	5,689	311	-	'04.3.10~'11.3.9	197,100
오세용	미등기입원	2001년 03월 09일	자기주식 교부	보통주	5,000	4,740	260	-	'04.3.10~'11.3.9	197,100
오영철	미등기입원	2001년 03월 09일	자기주식 교부	보통주	6,000	4,700	311	989	'04.3.10~'11.3.9	197,100
오영환	미등기입원	2001년 03월 09일	자기주식 교부	보통주	2,500	2,371	129	-	'04.3.10~'11.3.9	197,100
오장환	미등기입원	2001년 03월 09일	자기주식 교부	보통주	5,000	3,700	260	1,040	'04.3.10~'11.3.9	197,100
유두영	미등기입원	2001년 03월 09일	자기주식 교부	보통주	5,000	1,300	260	3,440	'04.3.10~'11.3.9	197,100
유병률	미등기입원	2001년 03월 09일	자기주식 교부	보통주	6,000	5,689	311	-	'04.3.10~'11.3.9	197,100

유영목	미등기입원	2001년 03월 09일	자기주식 교부	보통주	5,000	4,832	168	-	'04.3.10~'11.3.9	197,100
유인경	미등기입원	2001년 03월 09일	자기주식 교부	보통주	10,000	9,574	426	-	'04.3.10~'11.3.9	197,100
윤부근	미등기입원	2001년 03월 09일	자기주식 교부	보통주	6,000	5,689	311	-	'04.3.10~'11.3.9	197,100
윤석열	미등기입원	2001년 03월 09일	자기주식 교부	보통주	5,000	1,700	260	3,040	'04.3.10~'11.3.9	197,100
윤석호	미등기입원	2001년 03월 09일	자기주식 교부	보통주	10,000	-	521	9,479	'04.3.10~'11.3.9	197,100
윤정구	미등기입원	2001년 03월 09일	자기주식 교부	보통주	6,000	5,689	311	-	'04.3.10~'11.3.9	197,100
윤주화	미등기입원	2001년 03월 09일	자기주식 교부	보통주	15,000	10,200	783	4,017	'04.3.10~'11.3.9	197,100
이강석	미등기입원	2001년 03월 09일	자기주식 교부	보통주	6,000	5,799	201	-	'04.3.10~'11.3.9	197,100
이경훈	미등기입원	2001년 03월 09일	자기주식 교부	보통주	6,000	2,000	311	3,689	'04.3.10~'11.3.9	197,100
이관수	미등기입원	2001년 03월 09일	자기주식 교부	보통주	10,000	9,479	521	-	'04.3.10~'11.3.9	197,100
이광성	미등기입원	2001년 03월 09일	자기주식 교부	보통주	6,000	2,000	273	3,727	'04.3.10~'11.3.9	197,100
이근면	미등기입원	2001년 03월 09일	자기주식 교부	보통주	5,000	2,300	260	2,440	'04.3.10~'11.3.9	197,100
이기순	미등기입원	2001년 03월 09일	자기주식 교부	보통주	5,000	2,300	260	2,440	'04.3.10~'11.3.9	197,100
이기원	미등기입원	2001년 03월 09일	자기주식 교부	보통주	10,000	9,663	337	-	'04.3.10~'11.3.9	197,100
이기태	미등기입원	2001년 03월 09일	자기주식 교부	보통주	50,000	47,388	2,612	-	'04.3.10~'11.3.9	197,100
이기홍	미등기입원	2001년 03월 09일	자기주식 교부	보통주	10,000	9,574	426	-	'04.3.10~'11.3.9	197,100
이동현	미등기입원	2001년 03월 09일	자기주식 교부	보통주	10,000	9,479	521	-	'04.3.10~'11.3.9	197,100
이문용	미등기입원	2001년 03월 09일	자기주식 교부	보통주	20,000	18,956	1,044	-	'04.3.10~'11.3.9	197,100

이병우	미등기입원	2001년 03월 09일	자기주식 교부	보통주	5,000	4,740	260	-	'04.3.10~'11.3.9	197,100
이병철	미등기입원	2001년 03월 09일	자기주식 교부	보통주	6,000	4,700	311	989	'04.3.10~'11.3.9	197,100
이봉우	미등기입원	2001년 03월 09일	자기주식 교부	보통주	5,000	4,832	168	-	'04.3.10~'11.3.9	197,100
이상렬	미등기입원	2001년 03월 09일	자기주식 교부	보통주	5,000	4,740	260	-	'04.3.10~'11.3.9	197,100
이상열	미등기입원	2001년 03월 09일	자기주식 교부	보통주	5,000	2,700	260	2,040	'04.3.10~'11.3.9	197,100
이상완	미등기입원	2001년 03월 09일	자기주식 교부	보통주	50,000	20,000	2,612	27,388	'04.3.10~'11.3.9	197,100
이상인	미등기입원	2001년 03월 09일	자기주식 교부	보통주	6,000	-	6,000	-	'04.3.10~'11.3.9	197,100
이상현	미등기입원	2001년 03월 09일	자기주식 교부	보통주	40,000	20,000	2,090	17,910	'04.3.10~'11.3.9	197,100
이석환	미등기입원	2001년 03월 09일	자기주식 교부	보통주	5,000	2,200	260	2,540	'04.3.10~'11.3.9	197,100
이선종	미등기입원	2001년 03월 09일	자기주식 교부	보통주	10,000	1,500	521	7,979	'04.3.10~'11.3.9	197,100
이성규	미등기입원	2001년 03월 09일	자기주식 교부	보통주	10,000	-	10,000	-	'04.3.10~'11.3.9	197,100
이성주	미등기입원	2001년 03월 09일	자기주식 교부	보통주	30,000	28,434	1,566	-	'04.3.10~'11.3.9	197,100
이순동	미등기입원	2001년 03월 09일	자기주식 교부	보통주	30,000	28,434	1,566	-	'04.3.10~'11.3.9	197,100
이승원	미등기입원	2001년 03월 09일	자기주식 교부	보통주	5,000	4,740	260	-	'04.3.10~'11.3.9	197,100
이영하	미등기입원	2001년 03월 09일	자기주식 교부	보통주	5,000	4,740	260	-	'04.3.10~'11.3.9	197,100
이원성	미등기입원	2001년 03월 09일	자기주식 교부	보통주	7,000	4,000	364	2,636	'04.3.10~'11.3.9	197,100
이원식	미등기입원	2001년 03월 09일	자기주식 교부	보통주	6,000	5,689	311	-	'04.3.10~'11.3.9	197,100
이장계	미등기입원	2001년 03월 09일	자기주식 교부	보통주	6,000	5,689	311	-	'04.3.10~'11.3.9	197,100

이재국	미등기입원	2001년 03월 09일	자기주식 교부	보통주	6,000	5,689	311	-	'04.3.10~'11.3.9	197,100
이재원	미등기입원	2001년 03월 09일	자기주식 교부	보통주	6,000	5,689	311	-	'04.3.10~'11.3.9	197,100
이재윤	미등기입원	2001년 03월 09일	자기주식 교부	보통주	5,000	4,400	250	350	'04.3.10~'11.3.9	197,100
이종해	미등기입원	2001년 03월 09일	자기주식 교부	보통주	5,000	1,000	260	3,740	'04.3.10~'11.3.9	197,100
이종혁	미등기입원	2001년 03월 09일	자기주식 교부	보통주	6,000	5,689	311	-	'04.3.10~'11.3.9	197,100
이중용	미등기입원	2001년 03월 09일	자기주식 교부	보통주	10,000	9,479	521	-	'04.3.10~'11.3.9	197,100
이지섭	미등기입원	2001년 03월 09일	자기주식 교부	보통주	10,000	9,479	521	-	'04.3.10~'11.3.9	197,100
이창건	미등기입원	2001년 03월 09일	자기주식 교부	보통주	6,000	5,689	311	-	'04.3.10~'11.3.9	197,100
이창렬	미등기입원	2001년 03월 09일	자기주식 교부	보통주	30,000	-	30,000	-	'04.3.10~'11.3.9	197,100
이창우	미등기입원	2001년 03월 09일	자기주식 교부	보통주	5,000	4,832	168	-	'04.3.10~'11.3.9	197,100
이철우	미등기입원	2001년 03월 09일	자기주식 교부	보통주	5,000	4,740	260	-	'04.3.10~'11.3.9	197,100
이철환	미등기입원	2001년 03월 09일	자기주식 교부	보통주	5,000	4,740	260	-	'04.3.10~'11.3.9	197,100
이충전	미등기입원	2001년 03월 09일	자기주식 교부	보통주	10,000	-	10,000	-	'04.3.10~'11.3.9	197,100
이학수	미등기입원	2001년 03월 09일	자기주식 교부	보통주	7,000	4,200	364	2,436	'04.3.10~'11.3.9	197,100
이한구	미등기입원	2001년 03월 09일	자기주식 교부	보통주	5,000	4,740	260	-	'04.3.10~'11.3.9	197,100
이현봉	미등기입원	2001년 03월 09일	자기주식 교부	보통주	15,000	14,217	783	-	'04.3.10~'11.3.9	197,100
임순권	미등기입원	2001년 03월 09일	자기주식 교부	보통주	5,000	4,400	260	340	'04.3.10~'11.3.9	197,100
임종현	미등기입원	2001년 03월 09일	자기주식 교부	보통주	10,000	-	10,000	-	'04.3.10~'11.3.9	197,100

임현문	미등기입원	2001년 03월 09일	자기주식 교부	보통주	6,000	5,689	311	-	'04.3.10~'11.3.9	197,100
임형규	미등기입원	2001년 03월 09일	자기주식 교부	보통주	50,000	35,300	2,612	12,088	'04.3.10~'11.3.9	197,100
장병조	미등기입원	2001년 03월 09일	자기주식 교부	보통주	10,000	9,200	521	279	'04.3.10~'11.3.9	197,100
장원기	미등기입원	2001년 03월 09일	자기주식 교부	보통주	10,000	9,479	521	-	'04.3.10~'11.3.9	197,100
장일형	미등기입원	2001년 03월 09일	자기주식 교부	보통주	10,000	9,480	520	-	'04.3.10~'11.3.9	197,100
장정식	미등기입원	2001년 03월 09일	자기주식 교부	보통주	6,000	5,689	311	-	'04.3.10~'11.3.9	197,100
장창덕	미등기입원	2001년 03월 09일	자기주식 교부	보통주	7,000	100	364	6,536	'04.3.10~'11.3.9	197,100
장형욱	미등기입원	2001년 03월 09일	자기주식 교부	보통주	6,000	5,689	311	-	'04.3.10~'11.3.9	197,100
장호승	미등기입원	2001년 03월 09일	자기주식 교부	보통주	6,000	5,689	311	-	'04.3.10~'11.3.9	197,100
전동수	미등기입원	2001년 03월 09일	자기주식 교부	보통주	10,000	5,900	521	3,579	'04.3.10~'11.3.9	197,100
전병복	미등기입원	2001년 03월 09일	자기주식 교부	보통주	5,000	2,000	260	2,740	'04.3.10~'11.3.9	197,100
전상문	미등기입원	2001년 03월 09일	자기주식 교부	보통주	5,000	2,000	260	2,740	'04.3.10~'11.3.9	197,100
전영현	미등기입원	2001년 03월 09일	자기주식 교부	보통주	5,000	4,500	260	240	'04.3.10~'11.3.9	197,100
정경섭	미등기입원	2001년 03월 09일	자기주식 교부	보통주	7,000	6,732	268	-	'04.3.10~'11.3.9	197,100
정국현	미등기입원	2001년 03월 09일	자기주식 교부	보통주	10,000	9,524	476	-	'04.3.10~'11.3.9	197,100
정봉영	미등기입원	2001년 03월 09일	자기주식 교부	보통주	15,000	14,217	783	-	'04.3.10~'11.3.9	197,100
정상근	미등기입원	2001년 03월 09일	자기주식 교부	보통주	6,000	2,800	311	2,889	'04.3.10~'11.3.9	197,100
정용우	미등기입원	2001년 03월 09일	자기주식 교부	보통주	5,000	4,740	260	-	'04.3.10~'11.3.9	197,100

정유성	미등기입원	2001년 03월 09일	자기주식 교부	보통주	6,000	5,689	311	-	'04.3.10~'11.3.9	197,100
정의용	미등기입원	2001년 03월 09일	자기주식 교부	보통주	5,000	4,832	168	-	'04.3.10~'11.3.9	197,100
정인철	미등기입원	2001년 03월 09일	자기주식 교부	보통주	6,000	5,689	311	-	'04.3.10~'11.3.9	197,100
정철희	미등기입원	2001년 03월 09일	자기주식 교부	보통주	6,000	5,689	311	-	'04.3.10~'11.3.9	197,100
정태성	미등기입원	2001년 03월 09일	자기주식 교부	보통주	5,000	4,797	203	-	'04.3.10~'11.3.9	197,100
정해진	미등기입원	2001년 03월 09일	자기주식 교부	보통주	5,000	4,000	260	740	'04.3.10~'11.3.9	197,100
정현량	미등기입원	2001년 03월 09일	자기주식 교부	보통주	10,000	-	521	9,479	'04.3.10~'11.3.9	197,100
정형용	미등기입원	2001년 03월 09일	자기주식 교부	보통주	6,000	5,717	283	-	'04.3.10~'11.3.9	197,100
정 활	미등기입원	2001년 03월 09일	자기주식 교부	보통주	7,000	6,636	364	-	'04.3.10~'11.3.9	197,100
조동식	미등기입원	2001년 03월 09일	자기주식 교부	보통주	6,000	5,708	292	-	'04.3.10~'11.3.9	197,100
조병덕	미등기입원	2001년 03월 09일	자기주식 교부	보통주	10,000	9,479	521	-	'04.3.10~'11.3.9	197,100
조병수	미등기입원	2001년 03월 09일	자기주식 교부	보통주	7,000	6,674	326	-	'04.3.10~'11.3.9	197,100
조상석	미등기입원	2001년 03월 09일	자기주식 교부	보통주	7,000	-	7,000	-	'04.3.10~'11.3.9	197,100
조성립	미등기입원	2001년 03월 09일	자기주식 교부	보통주	10,000	9,663	337	-	'04.3.10~'11.3.9	197,100
조성현	미등기입원	2001년 03월 09일	자기주식 교부	보통주	10,000	5,400	521	4,079	'04.3.10~'11.3.9	197,100
조수인	미등기입원	2001년 03월 09일	자기주식 교부	보통주	15,000	4,000	783	10,217	'04.3.10~'11.3.9	197,100
조원국	미등기입원	2001년 03월 09일	자기주식 교부	보통주	10,000	9,479	521	-	'04.3.10~'11.3.9	197,100
조창현	미등기입원	2001년 03월 09일	자기주식 교부	보통주	5,000	4,740	260	-	'04.3.10~'11.3.9	197,100

조홍식	미등기입원	2001년 03월 09일	자기주식 교부	보통주	5,000	4,797	203	-	'04.3.10~'11.3.9	197,100
주우식	미등기입원	2001년 03월 09일	자기주식 교부	보통주	10,000	9,479	521	-	'04.3.10~'11.3.9	197,100
지대섭	미등기입원	2001년 03월 09일	자기주식 교부	보통주	15,000	-	783	14,217	'04.3.10~'11.3.9	197,100
지영만	미등기입원	2001년 03월 09일	자기주식 교부	보통주	5,000	4,740	260	-	'04.3.10~'11.3.9	197,100
천경준	미등기입원	2001년 03월 09일	자기주식 교부	보통주	30,000	28,434	1,566	-	'04.3.10~'11.3.9	197,100
최광해	미등기입원	2001년 03월 09일	자기주식 교부	보통주	15,000	14,217	783	-	'04.3.10~'11.3.9	197,100
최도환	미등기입원	2001년 03월 09일	자기주식 교부	보통주	15,000	14,217	783	-	'04.3.10~'11.3.9	197,100
최문경	미등기입원	2001년 03월 09일	자기주식 교부	보통주	7,000	6,765	235	-	'04.3.10~'11.3.9	197,100
최병석	미등기입원	2001년 03월 09일	자기주식 교부	보통주	6,000	5,799	201	-	'04.3.10~'11.3.9	197,100
최생립	미등기입원	2001년 03월 09일	자기주식 교부	보통주	5,000	4,832	168	-	'04.3.10~'11.3.9	197,100
최의홍	미등기입원	2001년 03월 09일	자기주식 교부	보통주	15,000	14,217	783	-	'04.3.10~'11.3.9	197,100
최윤호	미등기입원	2001년 03월 09일	자기주식 교부	보통주	5,000	4,740	260	-	'04.3.10~'11.3.9	197,100
최주현	미등기입원	2001년 03월 09일	자기주식 교부	보통주	15,000	9,200	783	5,017	'04.3.10~'11.3.9	197,100
최지성	미등기입원	2001년 03월 09일	자기주식 교부	보통주	30,000	28,434	1,566	-	'04.3.10~'11.3.9	197,100
최진균	미등기입원	2001년 03월 09일	자기주식 교부	보통주	10,000	9,479	521	-	'04.3.10~'11.3.9	197,100
최진석	미등기입원	2001년 03월 09일	자기주식 교부	보통주	5,000	-	5,000	-	'04.3.10~'11.3.9	197,100
최창수	미등기입원	2001년 03월 09일	자기주식 교부	보통주	5,000	4,740	260	-	'04.3.10~'11.3.9	197,100
최창식	미등기입원	2001년 03월 09일	자기주식 교부	보통주	6,000	1,600	311	4,089	'04.3.10~'11.3.9	197,100

한용의	미등기입원	2001년 03월 09일	자기주식 교부	보통주	40,000	37,910	2,090	-	'04.3.10~'11.3.9	197,100
허기열	미등기입원	2001년 03월 09일	자기주식 교부	보통주	7,000	6,636	364	-	'04.3.10~'11.3.9	197,100
허영호	미등기입원	2001년 03월 09일	자기주식 교부	보통주	6,000	5,689	311	-	'04.3.10~'11.3.9	197,100
현광석	미등기입원	2001년 03월 09일	자기주식 교부	보통주	6,000	5,689	311	-	'04.3.10~'11.3.9	197,100
홍석우	미등기입원	2001년 03월 09일	자기주식 교부	보통주	6,000	5,689	311	-	'04.3.10~'11.3.9	197,100
홍성표	미등기입원	2001년 03월 09일	자기주식 교부	보통주	5,000	4,740	260	-	'04.3.10~'11.3.9	197,100
홍순호	미등기입원	2001년 03월 09일	자기주식 교부	보통주	10,000	9,479	521	-	'04.3.10~'11.3.9	197,100
홍창완	미등기입원	2001년 03월 09일	자기주식 교부	보통주	5,000	3,400	260	1,340	'04.3.10~'11.3.9	197,100
황인섭	미등기입원	2001년 03월 09일	자기주식 교부	보통주	15,000	14,217	783	-	'04.3.10~'11.3.9	197,100
황장규	미등기입원	2001년 03월 09일	자기주식 교부	보통주	50,000	40,100	2,612	7,288	'04.3.10~'11.3.9	197,100
강기상 외 308명	직원	2001년 03월 09일	자기주식 교부	보통주	445,000	364,980	40,540	39,480	'04.3.10~'11.3.9	197,100
합 계	-	-	-	-	3,099,500	2,256,323	393,768	449,409	-	-

* 변동수량 중 '취소' 주식수는 취소발생사유에 의한 부여 취소 및 '03,'04년 이익소각으로 인한 부여주식수 감소를 포함함

* '09.12.31일 현재 증가는 799,000원임, '관계'는 부여일 기준임.

[2009년 12월 31일 현재]

(단위 : 원, 주)

부여 받은자	관 계	부여일	부여방법	주식의 종류	변동수량			미행사 수량	행사기간	행사 가격
					부여	행사	취소			
강병우	미등기입원	2002년 02월 28일	자기주식 교부	보통주	3,500	-	181	3,319	'04.3.1~'12.2.29	329,200
강영기	미등기입원	2002년 02월 28일	자기주식 교부	보통주	3,500	3,319	181	-	'04.3.1~'12.2.29	329,200
강태용	미등기입원	2002년 02월 28일	자기주식 교부	보통주	3,500	3,319	181	-	'04.3.1~'12.2.29	329,200

정현호	미등기입원	2002년 02월 28일	자기주식 교부	보통주	6,000	300	311	5,389	'04.3.1~'12.2.29	329,200
조규담	미등기입원	2002년 02월 28일	자기주식 교부	보통주	10,000	7,400	521	2,079	'04.3.1~'12.2.29	329,200
조남성	미등기입원	2002년 02월 28일	자기주식 교부	보통주	4,500	3,200	234	1,066	'04.3.1~'12.2.29	329,200
조남용	미등기입원	2002년 02월 28일	자기주식 교부	보통주	10,000	9,479	521	-	'04.3.1~'12.2.29	329,200
조병학	미등기입원	2002년 02월 28일	자기주식 교부	보통주	5,000	4,700	222	78	'04.3.1~'12.2.29	329,200
조서현	미등기입원	2002년 02월 28일	자기주식 교부	보통주	5,000	4,832	168	-	'04.3.1~'12.2.29	329,200
조세계	미등기입원	2002년 02월 28일	자기주식 교부	보통주	3,500	3,319	181	-	'04.3.1~'12.2.29	329,200
조원상	미등기입원	2002년 02월 28일	자기주식 교부	보통주	3,500	-	181	3,319	'04.3.1~'12.2.29	329,200
조중현	미등기입원	2002년 02월 28일	자기주식 교부	보통주	5,000	3,900	260	840	'04.3.1~'12.2.29	329,200
조현탁	미등기입원	2002년 02월 28일	자기주식 교부	보통주	4,500	600	234	3,666	'04.3.1~'12.2.29	329,200
차영수	미등기입원	2002년 02월 28일	자기주식 교부	보통주	3,500	1,600	181	1,719	'04.3.1~'12.2.29	329,200
차용래	미등기입원	2002년 02월 28일	자기주식 교부	보통주	5,000	4,740	260	-	'04.3.1~'12.2.29	329,200
천방훈	미등기입원	2002년 02월 28일	자기주식 교부	보통주	3,500	-	181	3,319	'04.3.1~'12.2.29	329,200
최민호	미등기입원	2002년 02월 28일	자기주식 교부	보통주	3,500	3,319	181	-	'04.3.1~'12.2.29	329,200
최승우	미등기입원	2002년 02월 28일	자기주식 교부	보통주	7,000	5,500	364	1,136	'04.3.1~'12.2.29	329,200
최시돈	미등기입원	2002년 02월 28일	자기주식 교부	보통주	3,500	3,319	181	-	'04.3.1~'12.2.29	329,200
최신형	미등기입원	2002년 02월 28일	자기주식 교부	보통주	4,500	400	234	3,866	'04.3.1~'12.2.29	329,200
최재관	미등기입원	2002년 02월 28일	자기주식 교부	보통주	3,500	3,319	181	-	'04.3.1~'12.2.29	329,200
최재구	미등기입원	2002년 02월 28일	자기주식 교부	보통주	3,500	3,319	181	-	'04.3.1~'12.2.29	329,200
하운호	미등기입원	2002년 02월 28일	자기주식 교부	보통주	10,000	5,500	521	3,979	'04.3.1~'12.2.29	329,200
한국현	미등기입원	2002년 02월 28일	자기주식 교부	보통주	10,000	3,400	521	6,079	'04.3.1~'12.2.29	329,200
한양희	미등기입원	2002년 02월 28일	자기주식 교부	보통주	10,000	9,663	337	-	'04.3.1~'12.2.29	329,200
허상훈	미등기입원	2002년 02월 28일	자기주식 교부	보통주	3,500	3,319	181	-	'04.3.1~'12.2.29	329,200
허훈	미등기입원	2002년 02월 28일	자기주식 교부	보통주	4,500	-	234	4,266	'04.3.1~'12.2.29	329,200
홍완훈	미등기입원	2002년 02월 28일	자기주식 교부	보통주	3,500	2,200	181	1,119	'04.3.1~'12.2.29	329,200
David Steel	미등기입원	2002년 02월 28일	자기주식 교부	보통주	5,000	4,740	260	-	'04.3.1~'12.2.29	329,200
합 계	-	-	-	-	988,000	658,637	53,859	275,504	-	-

※ 변동수량 중 '취소' 주식수는 취소발생사유에 의한 부여 취소 및 '03,'04년 이익소각으로 인한 부여주식수 감소를 포함함

※ '09.12.31일 현재 총가는 799,000원임, '관계'는 부여일 기준임.

[2009년 12월 31일 현재]

(단위 : 원, 주)

부여 받은자	관 계	부여일	부여방법	주식의 종류	변동수량			미행사 수량	행사기간	행사 가격
					부여	행사	취소			
강재영	미등기입원	2002년 03월 25일	자기주식 교부	보통주	20,000	18,956	1,044	-	'04.3.26~'12.3.25	342,800
김승환	미등기입원	2002년 03월 25일	자기주식 교부	보통주	10,000	7,900	521	1,579	'04.3.26~'12.3.25	342,800
나용구	미등기입원	2002년 03월 25일	자기주식 교부	보통주	7,000	1,600	364	5,036	'04.3.26~'12.3.25	342,800
박명동	미등기입원	2002년 03월 25일	자기주식 교부	보통주	5,000	4,740	260	-	'04.3.26~'12.3.25	342,800
박영원	미등기입원	2002년 03월 25일	자기주식 교부	보통주	7,000	-	7,000	-	'04.3.26~'12.3.25	342,800
방상원	미등기입원	2002년 03월 25일	자기주식 교부	보통주	5,000	2,000	260	2,740	'04.3.26~'12.3.25	342,800
안상우	미등기입원	2002년 03월 25일	자기주식 교부	보통주	7,000	6,636	364	-	'04.3.26~'12.3.25	342,800
윤진혁	미등기입원	2002년 03월 25일	자기주식 교부	보통주	7,000	6,636	364	-	'04.3.26~'12.3.25	342,800
이수영	미등기입원	2002년 03월 25일	자기주식 교부	보통주	7,000	6,636	364	-	'04.3.26~'12.3.25	342,800
정준명	미등기입원	2002년 03월 25일	자기주식 교부	보통주	40,000	17,900	2,090	20,010	'04.3.26~'12.3.25	342,800
황춘택	미등기입원	2002년 03월 25일	자기주식 교부	보통주	6,000	2,200	311	3,489	'04.3.26~'12.3.25	342,800
합 계	-	-	-	-	121,000	75,204	12,942	32,854	-	-

※ 변동수량 중 '취소' 주식수는 취소발생사유에 의한 부여 취소 및 '03,'04년 이익소각으로 인한 부여주식수 감소를 포함함

※ '09.12.31일 현재 총가는 799,000원임, '관계'는 부여일 기준임.

[2009년 12월 31일 현재]

(단위 : 원, 주)

부여 받은자	관 계	부여일	부여방법	주식의 종류	변동수량			미행사 수량	행사기간	행사 가격
					부여	행사	취소			
강호규	미등기입원	2003년 03월 07일	자기주식 교부	보통주	3,500	2,100	181	1,219	'05.3.8~'13.3.7	288,800
강호민	미등기입원	2003년 03월 07일	자기주식 교부	보통주	3,500	3,319	181	-	'05.3.8~'13.3.7	288,800
고창범	미등기입원	2003년 03월 07일	자기주식 교부	보통주	5,000	4,740	260	-	'05.3.8~'13.3.7	288,800
구기설	미등기입원	2003년 03월	자기주식 교부	보통주	5,000	1,580	3,420	-	'05.3.8~'13.3.7	288,800

		07일								
권도현	미등기입원	2003년 03월 07일	자기주식 교부	보통주	3,500	300	181	3,019	'05.3.8~'13.3.7	288,800
권재중	미등기입원	2003년 03월 07일	자기주식 교부	보통주	5,000	4,740	260	-	'05.3.8~'13.3.7	288,800
김경호	미등기입원	2003년 03월 07일	자기주식 교부	보통주	5,000	3,900	260	840	'05.3.8~'13.3.7	288,800
김기준	미등기입원	2003년 03월 07일	자기주식 교부	보통주	5,000	2,700	260	2,040	'05.3.8~'13.3.7	288,800
김동현	미등기입원	2003년 03월 07일	자기주식 교부	보통주	5,000	1,580	3,420	-	'05.3.8~'13.3.7	288,800
김서겸	미등기입원	2003년 03월 07일	자기주식 교부	보통주	5,000	1,580	3,420	-	'05.3.8~'13.3.7	288,800
김세철	미등기입원	2003년 03월 07일	자기주식 교부	보통주	3,500	-	3,500	-	'05.3.8~'13.3.7	288,800
김영균	미등기입원	2003년 03월 07일	자기주식 교부	보통주	10,000	9,479	521	-	'05.3.8~'13.3.7	288,800
김영근	미등기입원	2003년 03월 07일	자기주식 교부	보통주	5,000	4,740	260	-	'05.3.8~'13.3.7	288,800
김인중	미등기입원	2003년 03월 07일	자기주식 교부	보통주	5,000	200	3,420	1,380	'05.3.8~'13.3.7	288,800
김정환	미등기입원	2003년 03월 07일	자기주식 교부	보통주	3,500	3,319	181	-	'05.3.8~'13.3.7	288,800
김종인	미등기입원	2003년 03월 07일	자기주식 교부	보통주	3,500	1,200	181	2,119	'05.3.8~'13.3.7	288,800
김준식	미등기입원	2003년 03월 07일	자기주식 교부	보통주	3,500	2,606	181	713	'05.3.8~'13.3.7	288,800
김진안	미등기입원	2003년 03월 07일	자기주식 교부	보통주	5,000	2,880	260	1,860	'05.3.8~'13.3.7	288,800
김진자	미등기입원	2003년 03월 07일	자기주식 교부	보통주	3,500	2,212	181	1,107	'05.3.8~'13.3.7	288,800
김창용	미등기입원	2003년 03월 07일	자기주식 교부	보통주	5,000	1,300	260	3,440	'05.3.8~'13.3.7	288,800
김학설	미등기입원	2003년 03월 07일	자기주식 교부	보통주	5,000	4,740	260	-	'05.3.8~'13.3.7	288,800
김현배	미등기입원	2003년 03월	자기주식 교부	보통주	3,500	3,319	181	-	'05.3.8~'13.3.7	288,800

		07일								
김현석	미등기입원	2003년 03월 07일	자기주식 교부	보통주	3,500	400	181	2,919	'05.3.8~'13.3.7	288,800
김홍식	미등기입원	2003년 03월 07일	자기주식 교부	보통주	5,000	2,000	260	2,740	'05.3.8~'13.3.7	288,800
류두현	미등기입원	2003년 03월 07일	자기주식 교부	보통주	5,000	4,740	260	-	'05.3.8~'13.3.7	288,800
류성일	미등기입원	2003년 03월 07일	자기주식 교부	보통주	5,000	4,740	260	-	'05.3.8~'13.3.7	288,800
류영무	미등기입원	2003년 03월 07일	자기주식 교부	보통주	3,500	3,319	181	-	'05.3.8~'13.3.7	288,800
민영성	미등기입원	2003년 03월 07일	자기주식 교부	보통주	3,500	-	181	3,319	'05.3.8~'13.3.7	288,800
박규찬	미등기입원	2003년 03월 07일	자기주식 교부	보통주	3,500	-	181	3,319	'05.3.8~'13.3.7	288,800
박동수	미등기입원	2003년 03월 07일	자기주식 교부	보통주	3,500	2,300	181	1,019	'05.3.8~'13.3.7	288,800
박병하	미등기입원	2003년 03월 07일	자기주식 교부	보통주	3,500	-	181	3,319	'05.3.8~'13.3.7	288,800
박영준	미등기입원	2003년 03월 07일	자기주식 교부	보통주	3,500	-	181	3,319	'05.3.8~'13.3.7	288,800
박용중	미등기입원	2003년 03월 07일	자기주식 교부	보통주	5,000	4,300	260	440	'05.3.8~'13.3.7	288,800
박용직	미등기입원	2003년 03월 07일	자기주식 교부	보통주	3,500	-	181	3,319	'05.3.8~'13.3.7	288,800
박인식	미등기입원	2003년 03월 07일	자기주식 교부	보통주	3,500	-	181	3,319	'05.3.8~'13.3.7	288,800
박재순	미등기입원	2003년 03월 07일	자기주식 교부	보통주	3,500	3,319	181	-	'05.3.8~'13.3.7	288,800
박재찬	미등기입원	2003년 03월 07일	자기주식 교부	보통주	3,500	3,319	181	-	'05.3.8~'13.3.7	288,800
박종갑	미등기입원	2003년 03월 07일	자기주식 교부	보통주	3,500	3,319	181	-	'05.3.8~'13.3.7	288,800
박종서	미등기입원	2003년 03월 07일	자기주식 교부	보통주	3,500	3,319	181	-	'05.3.8~'13.3.7	288,800
백학명	미등기입원	2003년 03월	자기주식 교부	보통주	5,000	4,740	260	-	'05.3.8~'13.3.7	288,800

		07일								
서치원	미등기입원	2003년 03월 07일	자기주식 교부	보통주	5,000	1,500	260	3,240	'05.3.8~'13.3.7	288,800
성규식	미등기입원	2003년 03월 07일	자기주식 교부	보통주	5,000	4,740	260	-	'05.3.8~'13.3.7	288,800
송창룡	미등기입원	2003년 03월 07일	자기주식 교부	보통주	3,500	-	181	3,319	'05.3.8~'13.3.7	288,800
엄규호	미등기입원	2003년 03월 07일	자기주식 교부	보통주	5,000	3,100	260	1,640	'05.3.8~'13.3.7	288,800
연계찬	미등기입원	2003년 03월 07일	자기주식 교부	보통주	5,000	4,740	260	-	'05.3.8~'13.3.7	288,800
오영복	미등기입원	2003년 03월 07일	자기주식 교부	보통주	5,000	3,600	260	1,140	'05.3.8~'13.3.7	288,800
우형래	미등기입원	2003년 03월 07일	자기주식 교부	보통주	5,000	600	260	4,140	'05.3.8~'13.3.7	288,800
원선희	미등기입원	2003년 03월 07일	자기주식 교부	보통주	5,000	4,740	260	-	'05.3.8~'13.3.7	288,800
육현표	미등기입원	2003년 03월 07일	자기주식 교부	보통주	5,000	300	260	4,440	'05.3.8~'13.3.7	288,800
윤 백	미등기입원	2003년 03월 07일	자기주식 교부	보통주	3,500	3,319	181	-	'05.3.8~'13.3.7	288,800
윤병배	미등기입원	2003년 03월 07일	자기주식 교부	보통주	5,000	3,160	1,840	-	'05.3.8~'13.3.7	288,800
윤원주	미등기입원	2003년 03월 07일	자기주식 교부	보통주	5,000	4,740	260	-	'05.3.8~'13.3.7	288,800
이강의	미등기입원	2003년 03월 07일	자기주식 교부	보통주	5,000	4,740	260	-	'05.3.8~'13.3.7	288,800
이건중	미등기입원	2003년 03월 07일	자기주식 교부	보통주	3,500	3,319	181	-	'05.3.8~'13.3.7	288,800
이경호	미등기입원	2003년 03월 07일	자기주식 교부	보통주	3,500	2,212	1,288	-	'05.3.8~'13.3.7	288,800
이상업	미등기입원	2003년 03월 07일	자기주식 교부	보통주	3,500	-	181	3,319	'05.3.8~'13.3.7	288,800
이석선	미등기입원	2003년 03월 07일	자기주식 교부	보통주	5,000	3,900	260	840	'05.3.8~'13.3.7	288,800
이선우	미등기입원	2003년 03월	자기주식 교부	보통주	3,500	3,319	181	-	'05.3.8~'13.3.7	288,800

		07일								
이영우	미등기입원	2003년 03월 07일	자기주식 교부	보통주	5,000	4,740	260	-	'05.3.8~'13.3.7	288,800
이재경	미등기입원	2003년 03월 07일	자기주식 교부	보통주	3,500	3,319	181	-	'05.3.8~'13.3.7	288,800
이재민	미등기입원	2003년 03월 07일	자기주식 교부	보통주	3,500	1,100	181	2,219	'05.3.8~'13.3.7	288,800
이정복	미등기입원	2003년 03월 07일	자기주식 교부	보통주	3,500	3,319	181	-	'05.3.8~'13.3.7	288,800
이정순	미등기입원	2003년 03월 07일	자기주식 교부	보통주	3,500	-	181	3,319	'05.3.8~'13.3.7	288,800
이정식	미등기입원	2003년 03월 07일	자기주식 교부	보통주	5,000	1,400	260	3,340	'05.3.8~'13.3.7	288,800
이종찬	미등기입원	2003년 03월 07일	자기주식 교부	보통주	3,500	1,800	181	1,519	'05.3.8~'13.3.7	288,800
이태협	미등기입원	2003년 03월 07일	자기주식 교부	보통주	5,000	400	260	4,340	'05.3.8~'13.3.7	288,800
이홍준	미등기입원	2003년 03월 07일	자기주식 교부	보통주	5,000	2,500	260	2,240	'05.3.8~'13.3.7	288,800
임수택	미등기입원	2003년 03월 07일	자기주식 교부	보통주	5,000	4,740	260	-	'05.3.8~'13.3.7	288,800
전성호	미등기입원	2003년 03월 07일	자기주식 교부	보통주	3,500	1,300	181	2,019	'05.3.8~'13.3.7	288,800
전우현	미등기입원	2003년 03월 07일	자기주식 교부	보통주	3,500	3,319	181	-	'05.3.8~'13.3.7	288,800
정광영	미등기입원	2003년 03월 07일	자기주식 교부	보통주	3,500	600	181	2,719	'05.3.8~'13.3.7	288,800
정민형	미등기입원	2003년 03월 07일	자기주식 교부	보통주	3,500	3,319	181	-	'05.3.8~'13.3.7	288,800
정재륜	미등기입원	2003년 03월 07일	자기주식 교부	보통주	3,500	2,212	181	1,107	'05.3.8~'13.3.7	288,800
조성래	미등기입원	2003년 03월 07일	자기주식 교부	보통주	3,500	3,319	181	-	'05.3.8~'13.3.7	288,800
조용덕	미등기입원	2003년 03월 07일	자기주식 교부	보통주	5,000	4,740	260	-	'05.3.8~'13.3.7	288,800
조윤영	미등기입원	2003년 03월	자기주식 교부	보통주	10,000	-	521	9,479	'05.3.8~'13.3.7	288,800

		07일									
조정환	미등기입원	2003년 03월 07일	자기주식 교부	보통주	3,500	3,319	181	-	'05.3.8~'13.3.7	288,800	
지원구	미등기입원	2003년 03월 07일	자기주식 교부	보통주	3,500	3,319	181	-	'05.3.8~'13.3.7	288,800	
채희선	미등기입원	2003년 03월 07일	자기주식 교부	보통주	3,500	3,319	181	-	'05.3.8~'13.3.7	288,800	
최동욱	미등기입원	2003년 03월 07일	자기주식 교부	보통주	3,500	3,319	181	-	'05.3.8~'13.3.7	288,800	
최승하	미등기입원	2003년 03월 07일	자기주식 교부	보통주	3,500	2,300	181	1,019	'05.3.8~'13.3.7	288,800	
최우수	미등기입원	2003년 03월 07일	자기주식 교부	보통주	5,000	4,740	260	-	'05.3.8~'13.3.7	288,800	
하윤희	미등기입원	2003년 03월 07일	자기주식 교부	보통주	5,000	1,000	260	3,740	'05.3.8~'13.3.7	288,800	
황재민	미등기입원	2003년 03월 07일	자기주식 교부	보통주	5,000	2,700	260	2,040	'05.3.8~'13.3.7	288,800	
P.Skarz ynski	미등기입원	2003년 03월 07일	자기주식 교부	보통주	4,100	1,000	212	2,888	'05.3.8~'13.3.7	288,800	
합 계	-	-	-	-	368,100	221,521	37,744	108,835	-	-	

※ 변동수량 중 '취소' 주식수는 취소발생사유에 의한 부여 취소 및 '03,'04년 이익소각으로 인한 부여주식수 감소를 포함함

※ '09.12.31일 현재 증가는 799,000원임, '관계'는 부여일 기준임.

[2009년 12월 31일 현재]

(단위 : 원, 주)

부여 받은자	관 계	부여일	부여방법	주식의 종류	변동수량			미행사 수량	행사기간	행사 가격
					부여	행사	취소			
강경훈	미등기입원	2004년 04월 16일	자기주식 교부	보통주	4,000	-	76	3,924	'06.4.17~'14.4.16	580,300
권강현	미등기입원	2004년 04월 16일	자기주식 교부	보통주	5,000	1,300	95	3,605	'06.4.17~'14.4.16	580,300
김경도	미등기입원	2004년 04월 16일	자기주식 교부	보통주	3,500	-	1,211	2,289	'06.4.17~'14.4.16	580,300
김경조	미등기입원	2004년 04월 16일	자기주식 교부	보통주	3,500	-	66	3,434	'06.4.17~'14.4.16	580,300

김경현	미등기입원	2004년 04월 16일	자기주식 교부	보통주	3,500	-	66	3,434	'06.4.17~'14.4.16	580,300
김명수	미등기입원	2004년 04월 16일	자기주식 교부	보통주	5,000	200	95	4,705	'06.4.17~'14.4.16	580,300
김병구	미등기입원	2004년 04월 16일	자기주식 교부	보통주	5,000	-	95	4,905	'06.4.17~'14.4.16	580,300
김봉남	미등기입원	2004년 04월 16일	자기주식 교부	보통주	3,500	500	1,211	1,789	'06.4.17~'14.4.16	580,300
김석기	미등기입원	2004년 04월 16일	자기주식 교부	보통주	5,000	-	95	4,905	'06.4.17~'14.4.16	580,300
김석필	미등기입원	2004년 04월 16일	자기주식 교부	보통주	5,000	-	95	4,905	'06.4.17~'14.4.16	580,300
김세현	미등기입원	2004년 04월 16일	자기주식 교부	보통주	5,000	500	95	4,405	'06.4.17~'14.4.16	580,300
김승환	미등기입원	2004년 04월 16일	자기주식 교부	보통주	5,000	-	5,000	-	'06.4.17~'14.4.16	580,300
김연환	미등기입원	2004년 04월 16일	자기주식 교부	보통주	5,000	-	95	4,905	'06.4.17~'14.4.16	580,300
김영수	미등기입원	2004년 04월 16일	자기주식 교부	보통주	5,000	-	95	4,905	'06.4.17~'14.4.16	580,300
김영하	미등기입원	2004년 04월 16일	자기주식 교부	보통주	5,000	100	95	4,805	'06.4.17~'14.4.16	580,300
김완배	미등기입원	2004년 04월 16일	자기주식 교부	보통주	5,000	-	95	4,905	'06.4.17~'14.4.16	580,300
김용석	미등기입원	2004년 04월 16일	자기주식 교부	보통주	3,500	-	66	3,434	'06.4.17~'14.4.16	580,300
김학응	미등기입원	2004년 04월 16일	자기주식 교부	보통주	5,000	200	95	4,705	'06.4.17~'14.4.16	580,300
김행일	미등기입원	2004년 04월 16일	자기주식 교부	보통주	5,000	-	95	4,905	'06.4.17~'14.4.16	580,300
김혁철	미등기입원	2004년 04월 16일	자기주식 교부	보통주	5,000	-	95	4,905	'06.4.17~'14.4.16	580,300
김형도	미등기입원	2004년 04월 16일	자기주식 교부	보통주	4,000	-	76	3,924	'06.4.17~'14.4.16	580,300
김형준	미등기입원	2004년 04월 16일	자기주식 교부	보통주	3,500	-	66	3,434	'06.4.17~'14.4.16	580,300

김희석	미등기입원	2004년 04월 16일	자기주식 교부	보통주	3,500	-	66	3,434	'06.4.17~'14.4.16	580,300
노시영	미등기입원	2004년 04월 16일	자기주식 교부	보통주	5,000	2,000	95	2,905	'06.4.17~'14.4.16	580,300
노종호	미등기입원	2004년 04월 16일	자기주식 교부	보통주	5,000	-	95	4,905	'06.4.17~'14.4.16	580,300
민용호	미등기입원	2004년 04월 16일	자기주식 교부	보통주	5,000	1,000	95	3,905	'06.4.17~'14.4.16	580,300
박기연	미등기입원	2004년 04월 16일	자기주식 교부	보통주	5,000	2,000	95	2,905	'06.4.17~'14.4.16	580,300
박병대	미등기입원	2004년 04월 16일	자기주식 교부	보통주	5,000	-	95	4,905	'06.4.17~'14.4.16	580,300
박봉식	미등기입원	2004년 04월 16일	자기주식 교부	보통주	5,000	1,500	3,365	135	'06.4.17~'14.4.16	580,300
박상규	미등기입원	2004년 04월 16일	자기주식 교부	보통주	5,000	1,900	95	3,005	'06.4.17~'14.4.16	580,300
박성배	미등기입원	2004년 04월 16일	자기주식 교부	보통주	3,500	1,400	66	2,034	'06.4.17~'14.4.16	580,300
박성철	미등기입원	2004년 04월 16일	자기주식 교부	보통주	10,000	-	3,461	6,539	'06.4.17~'14.4.16	580,300
박승건	미등기입원	2004년 04월 16일	자기주식 교부	보통주	5,000	2,000	95	2,905	'06.4.17~'14.4.16	580,300
박종대	미등기입원	2004년 04월 16일	자기주식 교부	보통주	5,000	-	1,730	3,270	'06.4.17~'14.4.16	580,300
박희선	미등기입원	2004년 04월 16일	자기주식 교부	보통주	5,000	-	95	4,905	'06.4.17~'14.4.16	580,300
반상조	미등기입원	2004년 04월 16일	자기주식 교부	보통주	5,000	100	95	4,805	'06.4.17~'14.4.16	580,300
방문수	미등기입원	2004년 04월 16일	자기주식 교부	보통주	5,000	3,000	95	1,905	'06.4.17~'14.4.16	580,300
배승균	미등기입원	2004년 04월 16일	자기주식 교부	보통주	3,500	-	66	3,434	'06.4.17~'14.4.16	580,300
변상권	미등기입원	2004년 04월 16일	자기주식 교부	보통주	5,000	-	95	4,905	'06.4.17~'14.4.16	580,300
서덕건	미등기입원	2004년 04월 16일	자기주식 교부	보통주	5,000	3,000	95	1,905	'06.4.17~'14.4.16	580,300

서영복	미등기입원	2004년 04월 16일	자기주식 교부	보통주	5,000	300	95	4,605	'06.4.17~'14.4.16	580,300
성재현	미등기입원	2004년 04월 16일	자기주식 교부	보통주	3,500	1,000	66	2,434	'06.4.17~'14.4.16	580,300
성학경	미등기입원	2004년 04월 16일	자기주식 교부	보통주	5,000	4,905	95	-	'06.4.17~'14.4.16	580,300
소병세	미등기입원	2004년 04월 16일	자기주식 교부	보통주	3,500	-	66	3,434	'06.4.17~'14.4.16	580,300
송성원	미등기입원	2004년 04월 16일	자기주식 교부	보통주	3,500	200	66	3,234	'06.4.17~'14.4.16	580,300
신현대	미등기입원	2004년 04월 16일	자기주식 교부	보통주	5,000	1,000	95	3,905	'06.4.17~'14.4.16	580,300
심상필	미등기입원	2004년 04월 16일	자기주식 교부	보통주	4,000	-	76	3,924	'06.4.17~'14.4.16	580,300
심순선	미등기입원	2004년 04월 16일	자기주식 교부	보통주	3,500	200	66	3,234	'06.4.17~'14.4.16	580,300
엄영진	미등기입원	2004년 04월 16일	자기주식 교부	보통주	5,000	-	95	4,905	'06.4.17~'14.4.16	580,300
엄영훈	미등기입원	2004년 04월 16일	자기주식 교부	보통주	5,000	4,905	95	-	'06.4.17~'14.4.16	580,300
여남구	미등기입원	2004년 04월 16일	자기주식 교부	보통주	5,000	-	95	4,905	'06.4.17~'14.4.16	580,300
오해동	미등기입원	2004년 04월 16일	자기주식 교부	보통주	3,500	-	1,211	2,289	'06.4.17~'14.4.16	580,300
왕 통	미등기입원	2004년 04월 16일	자기주식 교부	보통주	5,000	-	95	4,905	'06.4.17~'14.4.16	580,300
우문균	미등기입원	2004년 04월 16일	자기주식 교부	보통주	3,500	3,434	66	-	'06.4.17~'14.4.16	580,300
위성욱	미등기입원	2004년 04월 16일	자기주식 교부	보통주	5,000	-	95	4,905	'06.4.17~'14.4.16	580,300
유문현	미등기입원	2004년 04월 16일	자기주식 교부	보통주	5,000	-	95	4,905	'06.4.17~'14.4.16	580,300
유제환	미등기입원	2004년 04월 16일	자기주식 교부	보통주	3,500	1,900	66	1,534	'06.4.17~'14.4.16	580,300
윤기천	미등기입원	2004년 04월 16일	자기주식 교부	보통주	5,000	-	95	4,905	'06.4.17~'14.4.16	580,300

이경주	미등기입원	2004년 04월 16일	자기주식 교부	보통주	5,000	-	95	4,905	'06.4.17~'14.4.16	580,300
이기욱	미등기입원	2004년 04월 16일	자기주식 교부	보통주	5,000	-	95	4,905	'06.4.17~'14.4.16	580,300
이기용	미등기입원	2004년 04월 16일	자기주식 교부	보통주	5,000	-	95	4,905	'06.4.17~'14.4.16	580,300
이범일	미등기입원	2004년 04월 16일	자기주식 교부	보통주	5,000	-	1,730	3,270	'06.4.17~'14.4.16	580,300
이상영	미등기입원	2004년 04월 16일	자기주식 교부	보통주	5,000	-	95	4,905	'06.4.17~'14.4.16	580,300
이상철	미등기입원	2004년 04월 16일	자기주식 교부	보통주	5,000	-	95	4,905	'06.4.17~'14.4.16	580,300
이승갑	미등기입원	2004년 04월 16일	자기주식 교부	보통주	5,000	-	5,000	-	'06.4.17~'14.4.16	580,300
이영우	미등기입원	2004년 04월 16일	자기주식 교부	보통주	5,000	-	95	4,905	'06.4.17~'14.4.16	580,300
이용일	미등기입원	2004년 04월 16일	자기주식 교부	보통주	5,000	-	95	4,905	'06.4.17~'14.4.16	580,300
이응상	미등기입원	2004년 04월 16일	자기주식 교부	보통주	5,000	2,300	95	2,605	'06.4.17~'14.4.16	580,300
이인호	미등기입원	2004년 04월 16일	자기주식 교부	보통주	3,500	-	66	3,434	'06.4.17~'14.4.16	580,300
이재형	미등기입원	2004년 04월 16일	자기주식 교부	보통주	5,000	500	95	4,405	'06.4.17~'14.4.16	580,300
이정렬	미등기입원	2004년 04월 16일	자기주식 교부	보통주	5,000	-	95	4,905	'06.4.17~'14.4.16	580,300
이종식	미등기입원	2004년 04월 16일	자기주식 교부	보통주	3,500	3,434	66	-	'06.4.17~'14.4.16	580,300
이종인	미등기입원	2004년 04월 16일	자기주식 교부	보통주	5,000	-	95	4,905	'06.4.17~'14.4.16	580,300
이창협	미등기입원	2004년 04월 16일	자기주식 교부	보통주	5,000	-	3,365	1,635	'06.4.17~'14.4.16	580,300
이항우	미등기입원	2004년 04월 16일	자기주식 교부	보통주	5,000	200	95	4,705	'06.4.17~'14.4.16	580,300
임규호	미등기입원	2004년 04월 16일	자기주식 교부	보통주	5,000	-	95	4,905	'06.4.17~'14.4.16	580,300

장충기	미등기입원	2004년 04월 16일	자기주식 교부	보통주	30,000	-	574	29,426	'06.4.17~'14.4.16	580,300
전영복	미등기입원	2004년 04월 16일	자기주식 교부	보통주	5,000	-	95	4,905	'06.4.17~'14.4.16	580,300
전영훈	미등기입원	2004년 04월 16일	자기주식 교부	보통주	5,000	-	5,000	-	'06.4.17~'14.4.16	580,300
전옥표	미등기입원	2004년 04월 16일	자기주식 교부	보통주	3,500	1,144	2,356	-	'06.4.17~'14.4.16	580,300
전용배	미등기입원	2004년 04월 16일	자기주식 교부	보통주	20,000	-	382	19,618	'06.4.17~'14.4.16	580,300
전준영	미등기입원	2004년 04월 16일	자기주식 교부	보통주	3,500	-	66	3,434	'06.4.17~'14.4.16	580,300
정규일	미등기입원	2004년 04월 16일	자기주식 교부	보통주	3,500	200	66	3,234	'06.4.17~'14.4.16	580,300
정규하	미등기입원	2004년 04월 16일	자기주식 교부	보통주	5,000	-	1,730	3,270	'06.4.17~'14.4.16	580,300
정금용	미등기입원	2004년 04월 16일	자기주식 교부	보통주	4,000	-	76	3,924	'06.4.17~'14.4.16	580,300
정기환	미등기입원	2004년 04월 16일	자기주식 교부	보통주	5,000	300	95	4,605	'06.4.17~'14.4.16	580,300
정병기	미등기입원	2004년 04월 16일	자기주식 교부	보통주	5,000	-	95	4,905	'06.4.17~'14.4.16	580,300
정사진	미등기입원	2004년 04월 16일	자기주식 교부	보통주	5,000	800	95	4,105	'06.4.17~'14.4.16	580,300
정우인	미등기입원	2004년 04월 16일	자기주식 교부	보통주	5,000	1,000	95	3,905	'06.4.17~'14.4.16	580,300
정은승	미등기입원	2004년 04월 16일	자기주식 교부	보통주	5,000	-	95	4,905	'06.4.17~'14.4.16	580,300
정이호	미등기입원	2004년 04월 16일	자기주식 교부	보통주	5,000	1,000	95	3,905	'06.4.17~'14.4.16	580,300
정일진	미등기입원	2004년 04월 16일	자기주식 교부	보통주	5,000	-	95	4,905	'06.4.17~'14.4.16	580,300
정태홍	미등기입원	2004년 04월 16일	자기주식 교부	보통주	3,500	-	66	3,434	'06.4.17~'14.4.16	580,300
정현석	미등기입원	2004년 04월 16일	자기주식 교부	보통주	5,000	-	95	4,905	'06.4.17~'14.4.16	580,300

조승환	미등기입원	2004년 04월 16일	자기주식 교부	보통주	3,500	-	66	3,434	'06.4.17~'14.4.16	580,300
조인수	미등기입원	2004년 04월 16일	자기주식 교부	보통주	3,500	2,500	66	934	'06.4.17~'14.4.16	580,300
조재문	미등기입원	2004년 04월 16일	자기주식 교부	보통주	3,500	200	66	3,234	'06.4.17~'14.4.16	580,300
조진호	미등기입원	2004년 04월 16일	자기주식 교부	보통주	5,000	-	95	4,905	'06.4.17~'14.4.16	580,300
조한슬	미등기입원	2004년 04월 16일	자기주식 교부	보통주	3,500	-	3,500	-	'06.4.17~'14.4.16	580,300
채승기	미등기입원	2004년 04월 16일	자기주식 교부	보통주	5,000	2,500	95	2,405	'06.4.17~'14.4.16	580,300
채종규	미등기입원	2004년 04월 16일	자기주식 교부	보통주	5,000	-	95	4,905	'06.4.17~'14.4.16	580,300
채종원	미등기입원	2004년 04월 16일	자기주식 교부	보통주	3,500	1,000	66	2,434	'06.4.17~'14.4.16	580,300
천인석	미등기입원	2004년 04월 16일	자기주식 교부	보통주	5,000	-	95	4,905	'06.4.17~'14.4.16	580,300
최광수	미등기입원	2004년 04월 16일	자기주식 교부	보통주	5,000	4,905	95	-	'06.4.17~'14.4.16	580,300
최성호	미등기입원	2004년 04월 16일	자기주식 교부	보통주	5,000	-	95	4,905	'06.4.17~'14.4.16	580,300
최승철	미등기입원	2004년 04월 16일	자기주식 교부	보통주	3,500	-	66	3,434	'06.4.17~'14.4.16	580,300
최영준	미등기입원	2004년 04월 16일	자기주식 교부	보통주	4,000	-	76	3,924	'06.4.17~'14.4.16	580,300
최인권	미등기입원	2004년 04월 16일	자기주식 교부	보통주	5,000	4,905	95	-	'06.4.17~'14.4.16	580,300
최재홍	미등기입원	2004년 04월 16일	자기주식 교부	보통주	5,000	-	95	4,905	'06.4.17~'14.4.16	580,300
최정혁	미등기입원	2004년 04월 16일	자기주식 교부	보통주	5,000	1,500	95	3,405	'06.4.17~'14.4.16	580,300
최태봉	미등기입원	2004년 04월 16일	자기주식 교부	보통주	5,000	-	3,365	1,635	'06.4.17~'14.4.16	580,300
한기엽	미등기입원	2004년 04월 16일	자기주식 교부	보통주	3,500	-	66	3,434	'06.4.17~'14.4.16	580,300

한명섭	미등기입원	2004년 04월 16일	자기주식 교부	보통주	5,000	-	95	4,905	'06.4.17~'14.4.16	580,300
한민석	미등기입원	2004년 04월 16일	자기주식 교부	보통주	5,000	4,905	95	-	'06.4.17~'14.4.16	580,300
한민호	미등기입원	2004년 04월 16일	자기주식 교부	보통주	5,000	-	95	4,905	'06.4.17~'14.4.16	580,300
한우성	미등기입원	2004년 04월 16일	자기주식 교부	보통주	5,000	200	95	4,705	'06.4.17~'14.4.16	580,300
한중수	미등기입원	2004년 04월 16일	자기주식 교부	보통주	5,000	1,000	95	3,905	'06.4.17~'14.4.16	580,300
황득규	미등기입원	2004년 04월 16일	자기주식 교부	보통주	3,500	-	66	3,434	'06.4.17~'14.4.16	580,300
황주용	미등기입원	2004년 04월 16일	자기주식 교부	보통주	5,000	-	95	4,905	'06.4.17~'14.4.16	580,300
합 계	-	-	-	-	590,000	73,037	53,061	463,902	-	-

* 변동수량 중 '취소' 주식수는 취소발생사유에 의한 부여 취소 및 '03,'04년 이익소각으로 인한 부여주식수 감소를 포함함

* '09.12.31일 현재 증가는 799,000원임, '관계'는 부여일 기준임.

[2009년 12월 31일 현재]

(단위 : 원, 주)

부여 받은자	관 계	부여일	부여방법	주식의 종류	변동수량			미행사 수량	행사기간	행사 가격
					부여	행사	취소			
이종석	미등기입원	2004년 10월 15일	자기주식 교부	보통주	10,000	10,000	-	-	'06.10.16~'08.10.15	460,500

* '09.12.31일 현재 증가는 799,000원임, '관계'는 부여일 기준임.

[2009년 12월 31일 현재]

(단위 : 원, 주)

부여 받은자	관 계	부여일	부여방법	주식의 종류	변동수량			미행사 수량	행사기간	행사 가격
					부여	행사	취소			
곽영수	미등기입원	2005년 12월 20일	자기주식 교부	보통주	5,000	-	-	5,000	'07.12.21~'15.12.20	606,700
심상배	미등기입원	2005년 12월 20일	자기주식 교부	보통주	5,000	-	-	5,000	'07.12.21~'15.12.20	606,700
합 계	-	-	-	-	10,000	-	-	10,000	-	-

※ '09.12.31일 현재 총가는 799,000원임, '관계'는 부여일 기준임.

SENA(스웨덴판매법인)	계열회사	Intesa BCI	2010-10-31	25,235		25,235	-
SEH(헝가리생판법인)	계열회사	KDB	2010-08-05	32,488	323		32,811
SEPOL(폴란드판매법인)	계열회사	JP MORGAN 外	2010-10-31	152,509		152,509	-
SESK(슬로박생판법인)	계열회사	HSBC	2010-10-31	158,200		158,200	-
SELISK(슬로박LCD생판법인)	계열회사	HSBC 外	2010-08-22	123,893		88,194	35,699
SSA(남아공판매법인)	계열회사	Citibank 外	2010-10-24	17,466	40,794		58,260
SERC(러시아판매법인)	계열회사	Citibank 外	2010-10-31	133,098		103,406	29,692
SERK(러시아생판법인)	계열회사	HSBC 外	2011-03-05	97,499	16,220		113,719
SEKZ(카자흐판매법인)	계열회사	Citibank	2010-09-14	6,502		6,502	-
SAPL(싱가폴판매법인)	계열회사	Citibank 外	2010-12-25	81,819		81,819	-
SEIN(인니생판법인)	계열회사	Citibank 外	2010-12-25	34,238		34,238	-
SAVINA(베트남생판법인)	계열회사	Citibank	2010-12-25	4,871		4,871	-
SEV(베트남생판법인)	계열회사	Citibank	2010-12-25	-	41,387		41,387
SJC(일본판매법인)	계열회사	Mizuho Bank 外	2010-12-28	86,543		39,200	47,343
SYRI(일본연구법인)	계열회사	Japan Development Bank 外	2014-06-04	61,631	407		62,038
합 계				2,297,167	193,924	1,090,392	1,400,699

상기의 채무보증외에 헝가리에 소재한 SEH(Samsung Electronics Hungarian) 법인이 헝가리정부와 체결한 투자 인센티브 계약의 이행을 보증하기 위하여 US\$ 23백만의 지급보증을 제공하고 있습니다.

당사는 건별 채무보증금액이 자본금의 10% 이상일 경우 이사회 의결후 집행되며, 10% 미만시(10억이상)에는 그 결정을 경영위원회에 위임하고 있습니다.

나. 출자 및 출자지분 처분내역

(단위 : 백만원)

법 인 명	거래일자	출자지분의 종류	기초	증가	감소	기말	비 고
삼성모바일디스플레이	2009.01.02	주식(보통주)	-	798,160	-	798,160	신규출자
삼성테크윈(주)	2009.02.01	주식(보통주)	211,726	-	37,195	174,531	주식분할
삼성디지털이미징(주)	2009.02.01	주식(보통주)	-	37,195	-	37,195	주식분할
삼성엘이디(주)	2009.05.28	주식(보통주)	-	180,916	-	180,916	신규출자
SVIC 4호 투자조합	2009.09.07	주식(보통주)	98,500	-	37,331	61,169	원금회수

SVIC 6호 투자조합	2009.12.02	주식(보통주)	40,689	43,300	-	83,989	증자
SVIC 14호 투자조합	2009.09.10	주식(보통주)	-	37,323	-	37,323	신규출자 및 증자
S-LCD	2009.01.08	주식(보통주)	1,750,000	200,000	-	1,950,000	증자
보광부품 1호	2009.06.10	주식(보통주)	7,500	-	7,500	-	원금회수
SEA	2009.11.24	주식(보통주)	2,895,260	63,641	-	2,958,900	증자
SEM	2009.01.14	주식(보통주)	142,558	36,376	-	178,934	증자
SEBN	2009.12.28	주식(보통주)	226,453	119,783	-	346,236	증자
SEEH	2009.12.28	주식(보통주)	-	4,231	-	4,231	신규출자
SERC	2009.01.12	주식(보통주)	46,909	93,051	-	139,960	증자
SERK	2009.01.12	주식(보통주)	125,181	93,051	-	218,232	증자
SEAH	2009.12.09	주식(보통주)	332,198	31,464	-	363,663	증자
SCT	2009.08.01	주식(보통주)	1,818	-	1,818	-	청산
SETK	2009.12.01	주식(보통주)	926	-	926	-	매각

* 금액은 취득원가 기준이며, 거래일자는 최근 거래일자임

당사는 AMOLED 및 중소형 LCD사업 경쟁력 강화를 위해 삼성모바일디스플레이(SMD)에 7,982억을 신규출자 하였고, LED사업 경쟁력 강화를 위해 삼성엘이디에 1,809억을 신규출자하였습니다. S-LCD 및 7개의 현지법인에 대하여 사업경쟁력 제고 및 안정적 사업수행을 위하여 6,416억을 신규 출자 및 증자하였습니다. 그리고, SVIC 6호 및 14호 투자조합에 806억 신규출자 및 증자하였습니다.

당사는 건별 타법인 출자 및 처분 금액이 자본금의 10% 이상일 경우 이사회 의결 후 집행되며, 10% 미만시(50억이상)에는 그 결정을 경영위원회에 위임하고 있습니다.

다. 유가증권 매수 또는 매도 내역

(단위 : 백만원)

성명 (법인명)	관 계	변동수량					비고
		유가증권의 종류	매수	매도	누계	매매손익	
삼성투신운용	계열회사	수익증권	3,622,497	2,492,497	6,114,994	28,316	운용사
삼성증권	계열회사	국공채	-	378	378	△42	-
합 계			3,622,497	2,492,875	6,115,372	28,274	

[△는 부(-)의 수치임]

2. 대주주와의 자산양수도 등

(단위 : 백만원)

법인명	관계	거래목적	거래일자	거래일기준	거래대상물	거래금액
SEV	계열회사	자산매각	2009.12.31	매각일자	기계장치 등	2,761
SESS	계열회사	자산매각	2009.12.31	매각일자	기계장치 등	34,893
SEHZ	계열회사	자산매각	2009.10.20	매각일자	기계장치 등	313
TSEC	계열회사	자산매각	2009.04.01	매각일자	기계장치 등	1,600
TSTC	계열회사	자산매각	2009.04.15	매각일자	기계장치 등	676
SESL	계열회사	자산매각	2009.08.14	매각일자	기계장치 등	4,167
SERC	계열회사	자산매각	2009.07.28	매각일자	기계장치 등	151
광주전자	계열회사	자산매각	2009.08.31	매각일자	기계장치 등	250
삼성전기	계열회사	자산매각	2009.12.31	매각일자	기계장치 등	1,780
삼성LED	계열회사	자산매각	2009.11.13	매각일자	기계장치 등	10,866
		현물출자	2009.04.30	양도일자	기계장치 및 재고자산 등	14,121
삼성모바일 디스플레이	계열회사	현물출자	2009.01.02	양도일자	기계장치 및 재고자산 등	464,355
	계열회사	자산매입	2009.09.30	매입일자	기계장치 등	536
SLCD	계열회사	자산매입	2009.09.30	매입일자	OA기기 등	135
제일모직	계열회사	자산매각	2009.11.30	매각일자	기계장치 등	218
삼성카드	계열회사	자산매각	2009.10.29	매각일자	차량운반구 등	144
코닝정밀유리	계열회사	자산매각	2009.12.09	매각일자	건물 등	8,083

당사는 당기중 법인 Capa 증설 등의 목적으로 노후자산을 매각하였습니다.
또한, 기흥 소재 2라인/AMOLED 연구설비 및 천안 소재 3,4라인/CF 설비 등
총 4,644억을 SMD(Samsung Mobile Display)에 현물출자 하였습니다.

3. 대주주와의 영업거래

(단위 : 백만원)

법인명	관계	거래종류	거래기간	거래내용	거래금액
SSI	계열회사	매출입 등	2009.01~2009.12	LCD Panel 및 반도체 칩 등	9,989,594
STA	계열회사	매출입 등	2009.01~2009.12	HHP 및 네트워크 장비 매출 등	9,187,647
SLCD	계열회사	매출입 등	2009.01~2009.12	LCD Panel 등	8,396,225
SET	계열회사	매출입 등	2009.01~2009.12	LCD Panel 및 반도체 칩 등	7,530,752
SJC	계열회사	매출입 등	2009.01~2009.12	LCD Panel 및 반도체 칩 등	7,099,218
SSEG	계열회사	매출입 등	2009.01~2009.12	LCD Panel 및 반도체 칩 등	6,720,908
SEHK	계열회사	매출입 등	2009.01~2009.12	LCD Panel 및 반도체 칩 등	5,700,287
SEA	계열회사	매출입 등	2009.01~2009.12	TV, 가전, HHP 등	4,877,075
SEHZ	계열회사	매출입 등	2009.01~2009.12	HHP 등	4,643,952
TSTC	계열회사	매출입 등	2009.01~2009.12	HHP 등	4,216,929

당기중 계열회사인 SSI(Samsung Semiconductor, Inc.), STA(Samsung Telecommunications America, L.P.), SLCD(S-LCD Co.,Ltd), SET(Samsung Electronics Taiwan Co., Ltd.), SJC(Samsung Japan Co. Ltd.), SSEG(Samsung Semiconductor Europe GmbH), SEHK(Samsung Electronics H.K. Company, Limited), SEA(Samsung Electronics America, Inc.), SEHZ(Samsung Electronics Huizhou Co., Ltd.), TSTC(Tianjin Samsung Telecom Technology Co., Ltd.) 법인에 상기와 같이 HHP 및 네트워크 장비, LCD Panel 및 반도체 칩 등과 관련한 매출, 매입등의 거래를 하였습니다.

4. 대주주 이외의 이해관계자와의 거래

당사는 제품경쟁력 제고 및 상생경영을 위해 당기말 현재 협력회사에 대여금으로 1,499억, 종업원 복리후생 목적의 주택대부 대여금 등으로 64억을 종업원에게 대여해 주었습니다.

(단위 : 백만원)

성명 (법인명)	관계	대여금 내역					비고
		계정과목	거래내역				
			기초잔액	증가	감소	당기말잔액	
(주)ATEC솔루션 외	협력업체	단기대여금	76,188	107,819	138,115	45,892	
강준형 외	종업원	장기대여금	10,663	106,457	110,704	6,416	
(주)아토 외	협력업체	장기대여금	124,619	193,596	214,177	104,038	
합계			211,470	407,872	462,996	156,346	

※ 상기 내역은 현재가치할인차금 차감후, 대손충당금 차감전 기준입니다.

X. 그 밖에 투자자 보호를 위하여 필요한 사항

1. 공시사항의 진행·변경상황

기 신고한 주요경영사항의 진행상황

신고일자	제 목	신 고 내 용	신고사항의 진행상황
2008년 2월 26일	기타 주요경영사항(자율공시) - 삼성자동차 약정금 등 청구의 소 1심 판결에 대한 항소 제기	당사 포함 28개 삼성그룹 계열사가 삼성자동차(주) 채권금융 기관들과 삼성자동차(주) 처리와 관련하여 1999년 9월 작성한 합의서와 관련, 채권단이 '05.12.22일 제기한 약정금 등 청구의 소 1심 판결('08. 2. 14)에 대한 항소를 제기함.	진행중
2008년 5월 16일	소송등의 제기·신청	당사 포함 28개 삼성그룹 계열사가 삼성자동차(주) 채권금융 기관들과 삼성자동차(주) 처리와 관련하여 1999년 9월 작성한 합의서와 관련, 채권단이 '05.12.22일 제기한 약정금 등 청구의 소 1심 판결('08.2.14)에 대한 항소를 제기함.	진행중 (삼성자동차 채권단도 2/27일자로 1심 판결에 대한 항소를 제기하였고, 당사는 5/16일자로 항소장을 송달받음)

2. 주주총회 의사록 요약

주총일자	안 건	결의내용
제41기 정기주주총회 ('10.3.19)	1. 제41기 대차대조표, 손익계산서 및 이익잉여금처분계산서(안) 승인의 건 2. 이사 선임의 건 2-1호 : 사외이사 선임의 건 2-2호 : 감사위원회 위원 선임의 건 3. 이사 보수한도 승인의 건	○ 원안대로 통과 ○ 원안대로 통과 ○ 원안대로 통과
제40기 정기주주총회 ('09.3.13)	1. 제40기 대차대조표, 손익계산서 및 이익잉여금처분계산서(안) 승인의 건 2. 이사 선임의 건 2-1호 : 사외이사 선임의 건 2-2호 : 사내이사 선임의 건 2-3호 : 감사위원회 위원 선임의 건 3. 이사 보수한도 승인의 건	○ 원안대로 통과 ○ 원안대로 통과 ○ 원안대로 통과
제39기 정기주주총회 ('08.3.28)	1. 제39기 대차대조표, 손익계산서 및 이익잉여금처분계산서(안) 승인의 건 2. 이사 보수한도 승인의 건	○ 원안대로 통과 ○ 원안대로 통과
제38기 정기주주총회 ('07.2.28)	1. 제38기 대차대조표, 손익계산서 및 이익잉여금처분계산서(안) 승인의 건 2. 이사 선임의 건	○ 원안대로 통과 ○ 원안대로 통과

	2-1호 : 사외이사 선임의 건 2-2호 : 사내이사 선임의 건 2-3호 : 감사위원회 위원 선임의 건 3. 이사 보수한도 승인의 건	○ 원안대로 통과
--	---	-----------

3. 중요한 소송사건

- 삼성자동차의 채권금융기관들(이하 "채권금융기관들")은 2005년 12월에 1999년 8월 24일자 합의를 근거로 회사를 포함한 28개 삼성계열사들 및 이사회 전회장에게 2조 4,500억원 및 위약금과 이에 대한 지연손해금의 지급을 청구하는 소송을 제기하였으며, 이에 대하여 서울지방법원은 2008년 1월 31일 1심 판결을 선고하였습니다.

위 제1심 판결은 삼성계열사들이 채권금융기관들에게 증여되어 이미 매각된 1,165,955주를 제외한 삼성생명 주식 2,334,045주를 처분하여 그 처분대금을 약 1조 6,338억원을 한도로 채권금융기관들에게 지급하고 이 전회장이 채권금융기관들에게 증여한 삼성생명 주식 등의 처분대금이 2조 4,500억원에 부족할 경우에는 삼성계열사들이 그 부족액만큼 채권금융기관들에 대한 자본출자 또는 후순위채권을 매입할 의무가 있음을 확인하며, 삼성계열사들은 약 1조 6,338억원에 대하여 2001년 1월 1일 이후부터 위 의무이행 완료일까지 연 6%의 지연손해금을 지급하라는 등의 내용으로 이루어져 있습니다.

이러한 판결에 대하여 회사를 포함한 삼성계열사들 및 이 전회장 그리고 채권금융기관들이 모두 항소하여 현재 서울고등법원에서 2심 소송이 진행 중에 있습니다. 현재로서는 동 소송의 최종결과를 예상하기 어려우며, 회사가 부담할 금액의 불확실성으로 인하여 회사의 재무제표에 미칠 영향을 합리적으로 예측할 수 없습니다.

당사와 일부 해외법인은 TFT-LCD와 DRAM의 판매와 관련하여 미국 법무부(Department of Justice) 또는 유럽위원회(European Commission) 등 독점금지 당국으로부터 조사를 받고 있으며, 해당 제품 및 SRAM, Flash Memory와 관련하여 미국의 구매자들로부터 민사상 손해배상청구 집단소송을 제기 당하였습니다. 현재는 조사 및 소송이 진행중이며, 향후 결과 및 회사의 재무제표에 미칠 영향을 합리적으로 예측할 수 없습니다.

- 당기말 현재 당사는 해외에 소재하고 있는 Sharp Corporation 등 25개사 (이상:피고), Spansion Inc. 등 5개사 (이상:원고)와 특허 침해 관련 소송에 계류 중에 있습니다. 상기 소송사건 중 Rambus Inc.사와 관련된 특허 침해 관련 소송사건과 관련하여 2010년 1월 19일, 당사와 미국의 일부 자회사는 Rambus Inc.와 US\$200백만의 지급조건으로 DRAM 관련 특허침해 소송과 Anti-trust 소송에 대한 취하에 합의를 하였습니다. 또한, 회사는 동일자로 향후 5년간 분기별 US\$25백만의 기본 로열티를 제공하는 조건으로 기술사용 계약을 체결하였으며, 해당 회사의 주식 8.3%를 US\$200백만에 취득하는 계약을 체결하였습니다.

2010년 2월 5일, 회사는 Sharp Corporation와 TFT-LCD 관련 크로스 라이선스 계약을 체결하고 이와 별도로 양사간 진행 중인 모든 특허소송을 취하할 것을 합의하는 화해 계약을 체결하였습니다.

- 기타 국내외소송

당기말 현재 상기 소송 이외에 국내외에서 계류중인 소송사건 중 당사가 원고로 계류 중인

소송사건은 6건(소송가액: 5,091백만원)이며, 피고로 계류 중인 소송사건은 22건 (소송가액: 7,560백만원, 5건에 대해서는 소송가액 미확정) 입니다

(단위 : 백만원)

소송당사자	소송명	계류법원	소송기간	소송금액	소송내용	진행상황
정대운 (원고)	직무발명보상금청구	서울중앙 지방법원	2009.4~	700	액정표시장치 관련 발명 보상금 청구	1심 진행중
기 타 27건				11,951		진행중
합 계				12,651		

4. 공모자금 사용내역 (해당사항 없음)

(단위 : 원)

구 분	납입일	납입금액	신고서상 자금사용 계획	실제 자금사용 현황
-	-	-	-	-
-	-	-	-	-

5. 채무보증내역

IX. 이해관계자와의 거래내용의 1의 가 항목을 참고하시기 바랍니다.

6. 제재현황등 그 밖의 사항

당사는 공정거래위원회로부터 2008년 4월 3일 하도급거래 공정화에 관한 법률 위반으로 시정명령 및 과징금(11,575백만원)을 받은 바 있고, 임원 2인도 과태료(각 20백만원) 처분을 받은 바 있습니다.

임원 1인은 법원에서 과태료에 처하지 아니하는 결정을 받아 확정되었으며 나머지 제재 건은 현재 법원에 소송 계속중에 있습니다.

또한, 당사는 공정거래위원회로부터 2009년 8월 25일 부당한 공동행위 혐의로 시정명령 및 과징금(1,637백만원)을 받은 바 있습니다.

당사는 상기 제재 건에도 소송을 제기하여 현재 법원에 소송 계속중에 있습니다.

XI. 재무제표 등

1. 연결재무제표

연결재무상태표

제 41 기 2009. 12. 31 현재

제 40 기 2008. 12. 31 현재

제 39 기 2007. 12. 31 현재

(단위 : 백만원)

과 목	제 41 기	제 40 기	제 39 기
자 산			
I. 유 동 자 산	62,069,194	48,968,556	41,901,014
(1) 당 좌 자 산	52,088,130	39,475,949	33,932,211
1. 현금및현금성자산	10,835,893	8,814,638	5,831,989
2. 단기금융상품	8,629,742	3,591,337	5,061,898
3. 단기매도가능증권	2,104,420	982,067	922,833
4. 매출채권	17,061,397	12,043,979	11,125,132
5. 미수금	2,079,161	1,558,279	989,143
6. 선급금	1,591,667	1,357,964	1,043,130
7. 선급비용	1,533,633	1,931,499	1,292,315
8. 단기이연법인세자산	1,638,887	2,135,068	1,537,946
9. 기타당좌자산	721,762	794,606	552,819
10. 단기대출채권	5,891,568	6,266,512	5,575,006
(2) 재 고 자 산	9,981,064	9,492,607	7,968,803
II. 비 유 동 자 산	56,212,294	56,332,094	51,474,122

(1) 투 자 자 산	11,761,976	11,377,727	11,796,347
1. 장기매도가능증권	2,910,513	2,618,262	3,712,322
2. 장기만기보유증권	314,933	334,460	147,287
3. 지분법적용투자주식	5,523,913	4,356,862	3,782,413
4. 기타투자자산	258,074	363,351	354,370
5. 장기대출채권	2,754,543	3,704,792	3,799,955
(2) 유 형 자 산	39,815,987	42,496,311	37,380,644
(3) 무 형 자 산	891,268	787,249	704,627
(4) 기타비유동자산	3,743,063	1,670,807	1,592,504
1. 보 증 금	864,013	895,245	793,737
2. 장기선급비용	2,440,595	368,875	489,775
3. 장기이연법인세자산	345,475	379,087	266,280
4. 기타비유동자산	92,980	27,600	42,712
자 산 총 계	118,281,488	105,300,650	93,375,136
부 채			
I. 유 동 부 채	37,719,141	32,207,070	29,795,976
1. 매 입 채 무	8,234,318	5,587,137	6,037,864
2. 단 기 차 입 금	7,613,518	9,026,630	8,453,099
3. 미 지 급 금	5,920,420	5,114,567	3,861,661
4. 선 수 금	1,415,804	761,625	818,636
5. 예 수 금	921,929	576,883	389,029
6. 미 지 급 비 용	9,056,596	7,907,197	6,777,936

7. 미지급법인세	1,124,171	675,553	1,343,941
8. 유동성장기부채	3,127,998	2,263,380	1,987,148
9. 기타유동부채	304,387	294,098	126,662
II. 비 유 동 부 채	7,508,055	10,169,626	7,607,252
1. 사 채	2,422,808	4,327,720	2,951,678
2. 장기차입금	1,246,387	1,836,930	1,120,708
3. 장기미지급금	1,120,982	673,760	638,734
4. 장기미지급비용	383,273	177,774	43,005
5. 퇴직급여충당부채	827,805	850,233	739,936
6. 장기이연법인세부채	875,725	1,486,287	1,465,555
7. 기타비유동부채	631,075	816,922	647,636
부 채 총 계	45,227,196	42,376,696	37,403,228
자 본			
지배회사지분	66,827,702	58,117,009	51,665,687
I. 자 본 금	897,514	897,514	897,514
1. 보통주자본금	778,047	778,047	778,047
2. 우선주자본금	119,467	119,467	119,467
II. 연결자본잉여금	6,652,110	6,588,861	6,574,995
III. 연결자본조정	(8,255,659)	(8,597,013)	(8,747,381)
1. 자 기 주 식	(8,404,791)	(8,910,135)	(9,157,492)
2. 주식선택권	213,083	385,957	475,197
3. 기타자본조정	(63,951)	(72,835)	(65,086)

IV. 연결기타포괄손익누계액	3,272,533	3,808,076	1,875,385
1. 매도가능증권평가이익	991,157	852,504	1,430,806
2. 매도가능증권평가손실	(501)	(1,722)	(1,350)
3. 지분법자본변동	361,916	257,328	251,591
4. 부의지분법자본변동	(9,289)	(13,441)	(8,017)
5. 해외사업환산이익	1,935,959	2,730,288	202,697
6. 파생상품평가손실	(6,709)	(16,881)	(342)
V. 연결이익잉여금	64,261,204	55,419,571	51,065,174
1. 법정적립금	450,789	450,789	450,789
2. 임의적립금	54,229,792	49,413,760	43,263,294
3. 미처분연결이익잉여금	9,580,623	5,555,022	7,351,091
소수주주지분	6,226,590	4,806,945	4,306,221
자 본 총 계	73,054,292	62,923,954	55,971,908
부채와 자본총계	118,281,488	105,300,650	93,375,136

연결손익계산서

제 41 기 (2009. 1. 1 부터 2009. 12. 31 까지)

제 40 기 (2008. 1. 1 부터 2008. 12. 31 까지)

제 39 기 (2007. 1. 1 부터 2007. 12. 31 까지)

(단위 : 백만원)

과 목	제 41 기	제 40 기	제 39 기
I. 매출액	138,993,671	121,294,319	98,507,817
II. 매출원가	98,945,032	89,762,355	70,880,912
III. 매출총이익	40,048,639	31,531,964	27,626,905
IV. 판매비와관리비	28,470,988	25,500,101	18,653,619
V. 영업이익	11,577,651	6,031,863	8,973,286
VI. 영업외수익	12,183,358	10,824,270	4,144,939
1. 이자수익	399,863	614,206	465,202
2. 배당금수익	28,120	25,233	18,402
3. 수수료수익	80,927	93,473	54,201
4. 임대료	96,166	52,561	42,753
5. 매도가능증권처분이익	29,816	94,930	62,991
6. 외환차익	7,694,732	7,238,637	1,831,629
7. 외화환산이익	1,322,276	444,663	127,891
8. 지분법이익	1,522,171	1,047,224	652,500
9. 유형자산처분이익	66,636	110,962	107,542
10. 기타영업외수익	942,651	1,102,381	781,828

VII. 영업외비용	11,195,959	10,278,358	3,485,352
1. 이자비용	546,524	670,271	590,515
2. 외환차손	8,154,660	7,597,640	1,849,002
3. 외화환산손실	1,054,106	933,940	116,231
4. 지분법손실	121,702	209,357	274,874
5. 기부금	118,225	150,790	192,441
6. 유형자산처분손실	120,676	62,292	71,964
7. 기타영업외비용	1,080,066	654,068	390,325
VIII. 법인세비용차감전순이익	12,565,050	6,577,775	9,632,873
IX. 법인세비용	2,335,129	687,561	1,709,892
X. 당기순이익	10,229,921	5,890,214	7,922,981
1. 지배회사지분순이익	9,649,487	5,525,904	7,420,579
2. 소수주주지분순이익	580,434	364,310	502,402
X I. 지배회사지분순이익의 주당이익			
1. 기본주당순이익(단위:원)	65,499	37,684	49,502
2. 희석주당순이익(단위:원)	65,194	37,340	48,924

연결자본변동표

제 41 기 2009. 1. 1 부터 2009. 12. 31 까지

제 40 기 2008. 1. 1 부터 2008. 12. 31 까지

제 39 기 2007. 1. 1 부터 2007. 12. 31 까지

(단위 : 백만원)

과 목	자 본 금	연 결 자본잉여금	연 결 자본조정	연 결 기타포괄 손익누계액	연 결 이 익 잉여금	소 수 주 주 지 분	총 계
2007.1.1(전전기초)	897,514	6,364,604	(6,994,210)	532,820	44,463,683	2,675,456	47,939,867
연차배당					(746,075)	(5,888)	(751,963)
처분후 이익잉여금					43,717,608	2,669,568	47,187,904
중간배당					(73,036)	(21,793)	(94,829)
유상증자등		185,395				879,367	1,064,762
중속회사 주식의 처분		90,365				55,465	145,830
연결실체의 변동		17,970					17,970
연결당기순이익					7,420,579	502,402	7,922,981
자기주식의 취득			(1,825,395)				(1,825,395)
자기주식의 처분		(5,978)	187,925				181,947
주식선택권		2,403	(63,955)				(61,552)
매도가능증권평가				698,339		190,711	889,050
지분법평가				145,503			145,503
해외사업환산손익				496,509		29,029	525,538
기타		(79,764)	(51,746)	2,214	23	1,472	(127,801)
2007.12.31(전전기말)	897,514	6,574,995	(8,747,381)	1,875,385	51,065,174	4,306,221	55,971,908

2008.1.1(전기초)	897,514	6,574,995	(8,747,381)	1,875,385	51,065,174	4,306,221	55,971,908
연차배당					(1,098,098)	(102,138)	(1,200,236)
처분후 이익잉여금					49,967,076	4,204,083	54,771,672
중간배당					(73,411)	(41,839)	(115,250)
유상증자등		37,370				221,516	258,886
연결실체의 변동						(318)	(318)
연결당기순이익					5,525,904	364,310	5,890,214
자기주식의 처분		4,039	247,357				251,396
주식선택권		2,306	(89,239)				(86,933)
매도가능증권평가				(578,674)		(121,288)	(699,962)
지분법평가				313			313
해외사업환산손익				2,527,591		207,537	2,735,128
기타		(29,849)	(7,750)	(16,539)	2	(27,056)	(81,192)
2008.12.31(전기말)	897,514	6,588,861	(8,597,013)	3,808,076	55,419,571	4,806,945	62,923,954
2009.1.1(당기초)	897,514	6,588,861	(8,597,013)	3,808,076	55,419,571	4,806,945	62,923,954
연차배당					(735,441)	(60,183)	(795,624)
처분후 이익잉여금					54,684,130	4,746,762	62,128,330
중간배당					(73,507)	(2,042)	(75,549)
유상증자등		53,737				163,152	216,889
연결실체의 변동						721,953	721,953
연결당기순이익					9,649,487	580,434	10,229,921
자기주식의 처분		(1,313)	505,344				504,031
주식선택권			(172,874)				(172,874)
매도가능증권평가				139,874		64,991	204,865

지분법평가				108,740			108,740
해외사업환산손익				(794,330)		(77,348)	(871,678)
기타		10,825	8,884	10,173	1,094	28,688	59,664
2009.12.31(당기말)	897,514	6,652,110	(8,255,659)	3,272,533	64,261,204	6,226,590	73,054,292

연결현금흐름표

제 41 기 2009. 1. 1 부터 2009. 12. 31 까지

제 40 기 2008. 1. 1 부터 2008. 12. 31 까지

제 39 기 2007. 1. 1 부터 2007. 12. 31 까지

(단위 : 백만원)

과 목	제 41 기	제 40 기	제 39 기
I. 영업활동으로 인한 현금흐름	19,655,790	13,360,075	14,790,812
1. 당기순이익	10,229,921	5,890,214	7,922,981
2. 현금의 유출이 없는 비용등의 가산	15,022,786	14,206,113	11,034,114
가. 감가상각비	10,911,343	9,855,529	8,301,068
나. 무형자산상각비	248,103	239,662	196,460
다. 퇴직급여	645,440	543,980	615,586
라. 대손상각비	337,075	532,429	172,827
마. 외화환산손실	1,059,493	1,070,358	122,597
바. 지분법손실	121,702	209,357	274,874
사. 유형자산처분손실	120,676	62,292	71,964
아. 파생상품평가손실 등	11,006	59,971	154,391
자. 재고자산폐기손실 등	458,826	925,829	423,747
차. 기타 현금의 유출이 없는 비용 등의 가산	1,109,122	706,706	700,600
3. 현금의 유입이 없는 수익등의 차감	(2,564,896)	(2,210,454)	(1,188,669)
가. 외화환산이익	1,347,894	447,885	128,580
나. 지분법이익 등	943,339	748,398	372,239
다. 유형자산처분이익	66,636	110,962	107,542
라. 매도가능증권처분이익	106,591	139,010	95,117
마. 이연법인세자산(부채) 증감으로 인한 법인세비용의 감소	13,633	500,435	99,601

바. 기타 현금의 유입이 없는 수익 등의 차감	86,803	263,764	385,590
4. 영업활동으로 인한 자산·부채의 변동	(3,032,021)	(4,525,798)	(2,977,614)
가. 매출채권의 증가	(6,227,873)	(86,180)	(1,355,615)
나. 미수금의 증가	(599,321)	(563,107)	91,400
다. 선급금의 증가	(210,412)	(262,241)	(356,798)
라. 선급비용의 감소(증가)	2,773,907	(151,803)	(23,733)
마. 재고자산의 증가	(1,092,243)	(693,712)	(1,301,580)
바. 장기선급비용의 증가	(4,350,928)	(80,199)	(185,134)
사. 장·단기대출채권의 감소(증가)	915,952	(1,313,573)	(1,288,638)
아. 매입채무의 증가(감소)	3,474,003	(1,514,400)	464,720
자. 미지급금의 증가(감소)	(855,929)	662,329	(159,583)
차. 선수금의 증가(감소)	481,026	(283,425)	114,027
카. 예수금의 증가(감소)	267,045	(193,238)	83,496
타. 미지급비용의 증가(감소)	1,051,084	(207,881)	1,146,178
파. 미지급법인세의 증가(감소)	499,800	(751,619)	43,576
하. 장기미지급금의 증가(감소)	1,984,506	(84,434)	81,746
거. 장기미지급비용의 증가	519,200	408,324	198,601
너. 퇴직금의 지급	(520,020)	(301,887)	(338,137)
더. 퇴직보험예치금의 감소	1,014,609	(152,766)	(255,057)
러. 퇴직연금운용자산의 증가	(1,192,925)	(11,059)	(17,314)
머. 기타영업활동으로 인한 자산·부채의 변동	(963,502)	1,055,073	80,231
II. 투자활동으로 인한 현금흐름	(14,424,101)	(13,128,424)	(12,002,059)
1. 투자활동으로 인한 현금유입액	4,769,952	6,009,363	4,532,605
가. 단기금융상품의 순감소		1,445,781	-
나. 매도가능증권의 처분	2,788,270	3,764,768	3,110,675
다. 단기대여금의 순감소	355,317		389,034

라. 장기만기보유증권의 처분	28,901	31,234	49,124
마. 보증금의 감소	756,316	331,686	220,898
바. 유형자산의 처분	112,379	295,287	491,701
사. 기타투자활동으로 인한 현금유입액	728,769	140,607	660,207
2. 투자활동으로 인한 현금유출액	(19,194,053)	(19,137,787)	(16,534,664)
가. 단기금융상품의 순증가	5,057,503	-	1,646,130
나. 매도가능증권의 취득	3,844,797	3,592,602	1,863,118
다. 단기대여금의 순증가	-	433,991	-
라. 지분법적용투자주식의 취득	261,539	-	127,080
마. 장기대여금의 증가	425,722	147,100	225,323
바. 보증금의 증가	734,221	357,048	213,572
사. 유형자산의 취득	8,182,197	14,088,184	12,251,537
아. 무형자산의 취득	343,238	214,254	196,339
자. 기타투자활동으로 인한 현금유출액	344,836	304,608	11,565
Ⅲ. 재무활동으로 인한 현금흐름	(3,948,339)	1,934,221	(1,599,812)
1. 재무활동으로 인한 현금유입액	1,825,431	5,577,501	4,357,536
가. 단기차입금의 순차입		668,383	798,134
나. 사채의 발행	559,460	3,259,925	1,642,086
다. 장기차입금의 차입	381,500	1,086,479	885,610
라. 주식선택권의 행사로 인한 자기주식의 처분	330,737	165,994	117,347
마. 연결자본거래	199,040	-	150,101
바. 기타재무활동으로 인한 현금유입액	354,694	396,720	764,258
2. 재무활동으로 인한 현금유출액	(5,773,770)	(3,643,280)	(5,957,348)
가. 단기차입금의 순상환	976,336	-	-
나. 유동성장기부채의 상환	2,367,129	1,826,860	2,767,259

다. 장기차입금의 상환	675,677	415,275	191,644
라. 현금배당금의 지급	871,173	1,315,486	819,110
마. 기타재무활동으로 인한 현금유출액	883,455	85,659	2,179,335
IV. 외화환산으로 인한 현금의 변동	440,958	813,514	419,006
V. 연결대상범위의 변동으로 인한 현금의 증가	296,947	3,263	2,016
VI. 현금의 증가	2,021,255	2,982,649	1,609,963
VII. 기초의 현금	8,814,638	5,831,989	4,222,027
VIII. 기말의 현금	10,835,893	8,814,638	5,831,990

2. 개별재무제표

재무상태표

제41기	2009년 12월 31일 현재
제40기	2008년 12월 31일 현재
제39기	2007년 12월 31일 현재

(단위 : 백만원)

과 목	제41기	제40기	제39기
자산			
I.유동자산	27,173,231	17,790,813	16,621,081
(1)당좌자산	23,539,603	13,973,062	13,283,209
1.현금및현금성자산	2,142,220	2,360,190	2,026,791
2.단기금융상품	8,196,850	3,306,326	4,862,869
3.단기매도가능증권	2,104,420	982,067	922,833
4.매출채권	6,291,252	3,089,840	1,780,507
5.미수금	1,254,511	1,002,962	813,723
6.선급금	1,332,339	1,067,955	859,713
7.선급비용	771,909	437,282	407,082
8.단기이연법인세자산	854,084	1,366,927	1,241,636
9.단기금융리스채권	132,464	118,849	112,295
10.기타당좌자산	459,554	240,664	255,760
(2)재고자산	3,633,628	3,817,751	3,337,872
II.비유동자산	58,850,923	54,728,407	48,604,171
(1)투자자산	26,624,069	21,653,050	17,121,525
1.장기매도가능증권	1,315,227	1,128,853	1,936,176
2.지분법적용투자주식	25,199,458	20,390,192	15,008,462
3.장기대여금	109,384	134,005	176,887
(2)유형자산	28,502,424	31,249,823	29,777,382
(3)무형자산	640,381	653,059	568,316

(4)기타비유동자산	3,084,049	1,172,475	1,136,948
1.장기성매출채권	22,638	17,126	27,287
2.장기금융리스채권	296,610	406,229	245,410
3.보증금	421,880	438,014	428,133
4.장기선급비용	2,342,921	311,106	436,118
자산총계	86,024,154	72,519,220	65,225,252
부채			
I.유동부채	16,549,999	11,721,362	10,802,346
(1)매입채무	4,785,268	2,388,104	1,935,663
(2)미지급금	4,595,940	3,787,431	2,958,521
(3)선수금	700,733	564,688	528,168
(4)예수금	389,902	245,011	159,517
(5)미지급비용	5,005,996	3,836,708	3,764,628
(6)제품보증충당부채	235,031	332,795	306,516
(7)미지급법인세	625,898	412,368	1,114,048
(8)선수수익	205,643	148,248	30,815
(9)유동성사채	5,588	6,009	4,470
II.비유동부채	2,649,444	2,684,368	2,862,282
(1)사채	94,993	108,170	83,815
(2)장기미지급금	1,093,565	507,921	439,047
(3)장기미지급비용	254,443	176,916	39,174
(4)장기선수금	0	0	168,650
(5)퇴직급여충당부채	613,054	697,189	623,147
(6)장기이연법인세부채	593,389	1,194,172	1,508,449
부채총계	19,199,443	14,405,730	13,664,628
자본			
I.자본금	897,514	897,514	897,514
(1)보통주자본금	778,047	778,047	778,047
(2)우선주자본금	119,467	119,467	119,467

Ⅱ.자본잉여금	6,651,855	6,589,580	6,574,996
(1)주식발행초과금	4,403,893	4,403,893	4,403,893
(2)기타자본잉여금	2,247,962	2,185,687	2,171,103
Ⅲ.자본조정	(8,255,659)	(8,597,013)	(8,747,381)
(1)자기주식	(8,404,791)	(8,910,135)	(9,157,492)
(2)주식선택권	213,083	385,957	475,197
(3)기타자본조정	(63,951)	(72,835)	(65,086)
Ⅳ.기타포괄손익누계액	3,274,410	3,807,357	1,872,818
(1)매도가능증권평가이익	668,305	579,182	1,083,147
(2)매도가능증권평가손실	0	0	(143)
(3)지분법자본변동	2,678,962	3,262,583	966,353
(4)부의지분법자본변동	(72,857)	(34,408)	(176,539)
Ⅴ.이익잉여금(결손금)	64,256,591	55,416,052	50,962,677
(1)법정적립금	450,789	450,789	450,789
(2)임의적립금	54,229,792	49,413,760	43,263,294
(3)미처분이익잉여금	9,576,010	5,551,503	7,248,594
자본총계	66,824,711	58,113,490	51,560,624
부채와자본총계	86,024,154	72,519,220	65,225,252

※ 재무상태표의 주식은 제41기, 제40기 및 제39기 감사보고서의 주식사항 참조

※ 제40기 재무제표는 기업회계기준서 제15호 '지분법'의 개정예 따라 기타포괄손익누계액으로 계상되던 투자차액 등을 자본잉여금 및 자본조정으로 분류하고, 비교표시된 제39기 재무제표는 기업회계기준서 제1호에 따라 재작성됨

손익계산서

제41기 2009년 01월 01일 부터 2009년 12월 31일 까지
 제40기 2008년 01월 01일 부터 2008년 12월 31일 까지
 제39기 2007년 01월 01일 부터 2007년 12월 31일 까지

(단위 : 백만원)

과 목	제41기	제40기	제39기
I.매출액	89,772,834	72,952,991	63,175,968
II.매출원가	68,402,534	55,380,601	46,846,546
III.매출총이익(손실)	21,370,300	17,572,390	16,329,422
IV.판매비와관리비	15,021,772	13,438,320	10,386,567
V.영업이익(손실)	6,348,528	4,134,070	5,942,855
VI.영업외수익	12,030,679	7,609,996	4,162,084
1.이자수익	269,139	400,985	278,731
2.배당금수익	24,778	23,694	14,252
3.수수료수익	83,137	73,623	339,496
4.임대료	102,185	60,459	52,888
5.매도가능증권처분이익	28,330	93,446	38,511
6.외환차익	5,097,908	4,049,633	347,061
7.외화환산이익	1,190,785	276,191	48,573
8.지분법이익	4,817,905	2,165,729	2,627,165
9.유형자산처분이익	154,847	105,868	101,605
10.기타영업외수익	261,665	360,368	313,802
VII.영업외비용	7,538,679	5,835,845	1,474,935
1.이자비용	124,188	49,972	47,829
2.매출채권처분손실	131,532	234,235	284,204
3.외환차손	5,659,860	4,201,938	457,020
4.외화환산손실	909,960	629,941	46,048
5.지분법손실	82,826	373,539	262,284

6.기부금	99,554	138,907	182,565
7.유형자산처분손실	64,177	37,064	55,685
8.기타영업외비용	466,582	170,249	139,300
VIII.법인세비용차감전순이익(손실)	10,840,528	5,908,221	8,630,004
IX.법인세비용	1,191,041	382,317	1,204,988
X.당기순이익(손실)	9,649,487	5,525,904	7,425,016
XI.주당순이익			
1.기본주당순이익	65,499원	37,684원	49,532원
2.희석주당순이익	65,194원	37,340원	48,954원

※ 기본주당순이익, 희석주당순이익의 산출근거는 제41기, 제40기 및 제39기 감사보고서의 주석사항 참조

※ 손익계산서의 주석은 제41기, 제40기 및 제39기 감사보고서의 주석사항 참조

이익잉여금처분계산서/결손금처리계산서

제41기 2009년 01월 01일 부터 2009년 12월 31일 까지 (처분확정일 : 2010년 03월 19일)

제40기 2008년 01월 01일 부터 2008년 12월 31일 까지 (처분확정일 : 2009년 03월 13일)

제39기 2007년 01월 01일 부터 2007년 12월 31일 까지 (처분확정일 : 2008년 03월 28일)

(단위 : 백만원)

과 목	제41기	제40기	제39기
I.미처분이익잉여금(미처리결손금)	9,576,010	5,551,503	7,248,594
1.전기이월이익잉여금	30	30	(103,386)
2.회계정책변경누적효과	0	98,980	0
3.중간배당액 제41기주당배당금(률):500원(10%) 제40기주당배당금(률):500원(10%) 제39기주당배당금(률):500원(10%)	(73,507)	(73,411)	(73,036)
4.당기순이익	9,649,487	5,525,904	7,425,016
II.이익잉여금처분액	9,575,980	5,551,473	7,248,564
1.기업합리화적립금	1,000,000	1,000,000	1,000,000
2.배당금	1,111,931	735,441	1,098,099
가.현금배당	1,111,931	735,441	1,098,099
주당배당금(률) 제41기보통주-7,500원(150%) 우선주-7,550원(151%) 제40기보통주-5,000원(100%) 우선주-5,050원(101%) 제39기보통주-7,500원(150%) 우선주-7,550원(151%)			
3.연구및인력개발준비금	4,000,000	3,000,000	4,000,000
4.자사주처분손실준비금	0	0	550,000
5.시설적립금	3,464,049	816,032	600,465
III.결손금처리액			
IV.차기이월미처분이익잉여금(미처리결손금)	30	30	30

※ 이익잉여금처분계산서의 주석은 제41기, 제40기 및 제39기 감사보고서의 주석사항 참조

자본변동표

제41기 2009년 01월 01일 부터 2009년 12월 31일 까지

제40기 2008년 01월 01일 부터 2008년 12월 31일 까지

제39기 2007년 01월 01일 부터 2007년 12월 31일 까지

(단위 : 백만원)

구 분	자본금	자본잉여금	자본조정	기타포괄손익 누계액	이익잉여금	총 계
2007.01.01(전전기초)	897,514	6,367,244	(6,980,870)	516,520	44,460,189	45,260,597
1.회계정책변경누적효과 (재작성)				40,404	(103,417)	(63,013)
2.회계정책변경누적효과 (기초반영)						
3.수정후기초자본	897,514	6,367,244	(6,980,870)	556,924	44,356,772	45,197,584
4.연차배당					(746,075)	(746,075)
5.처분후이익잉여금					43,610,697	44,451,509
6.중간배당					(73,036)	(73,036)
7.재평가자산처분에따른법인세효과		(136)				(136)
8.자기주식의취득			(1,825,395)			(1,825,395)
9.자기주식의처분		(5,978)	187,925			181,947
10.주식선택권		2,403	(63,955)			(61,552)
11.매도가능증권평가				574,106		574,106
12.지분법평가		211,463	(65,086)	741,788		888,165
13.당기순이익					7,425,016	7,425,016
2007.12.31(전전기말)	897,514	6,534,996	(8,747,381)	1,872,818	50,962,677	51,560,624
2008.01.01(전기초)	897,514	6,363,533	(8,682,295)	2,019,195	50,962,677	51,560,624
1.회계정책변경누적효과 (재작성)		211,463	(65,086)	(146,377)		
2.회계정책변경누적효과 (기초반영)		(1)		1,950	98,980	100,929
3.수정후기초자본	897,514	6,574,995	(8,747,381)	1,874,768	51,061,657	51,661,553

4.연차배당					(1,098,098)	(1,098,098)
5.처분후이익잉여금					49,963,559	50,563,455
6.중간배당					(73,411)	(73,411)
7.재평가자산처분에따른법인세효과		(153)				(153)
8.자기주식의취득						
9.자기주식의처분		4,039	247,357			251,396
10.주식선택권		2,306	(89,240)			(86,934)
11.매도가능증권평가				(503,822)		(503,822)
12.지분법평가		8,393	(7,749)	2,436,411		2,437,055
13.당기순이익					5,525,904	5,525,904
2008.12.31(전기말)	897,514	6,589,580	(8,597,013)	3,807,357	55,416,052	58,113,490
2009.01.01(당기초)	897,514	6,589,580	(8,597,013)	3,807,357	55,416,052	58,113,490
1.회계정책변경누적효과 (재작성)						
2.회계정책변경누적효과 (기초반영)						
3.수정후기초자본	897,514	6,589,580	(8,597,013)	3,807,357	55,416,052	58,113,490
4.연차배당					(735,441)	(735,441)
5.처분후이익잉여금					54,680,611	57,378,049
6.중간배당					(73,507)	(73,507)
7.재평가자산처분에따른법인세효과						
8.자기주식의취득						
9.자기주식의처분		(1,313)	505,344			504,031
10.주식선택권			(172,874)			(172,874)
11.매도가능증권평가				89,123		89,123
12.지분법평가		63,588	8,884	(622,070)		(549,598)
13.당기순이익					9,649,487	9,649,487
2009.12.31(당기말)	897,514	6,651,855	(8,255,659)	3,274,410	64,256,591	66,824,711

현금흐름표

제41기 2009년 01월 01일 부터 2009년 12월 31일 까지

제40기 2008년 01월 01일 부터 2008년 12월 31일 까지

제39기 2007년 01월 01일 부터 2007년 12월 31일 까지

(단위 : 백만원)

과 목	제41기	제40기	제39기
I. 영업활동으로 인한 현금흐름	12,671,949	10,633,298	13,264,315
1. 당기순이익(손실)	9,649,487	5,525,904	7,425,016
2. 현금의 유출이 없는 비용 등의 가산	9,695,414	9,919,386	8,519,427
가. 감가상각비	7,438,958	7,463,572	6,909,013
나. 무형자산상각비	159,122	155,612	147,778
다. 퇴직급여	514,314	463,611	516,099
라. 대손상각비	56,999	20,108	3,961
마. 매출채권처분손실	131,532	234,235	284,204
바. 외화환산손실	909,960	629,941	46,048
사. 지분법손실	82,826	373,539	262,284
아. 유형자산처분손실	64,177	37,064	55,685
자. 채고자산폐기손실등	194,553	506,319	247,552
차. 기타현금의 유출이 없는 비용 등의 가산	142,973	35,385	46,803
3. 현금의 유입이 없는 수익 등의 차감	(5,314,923)	(2,378,675)	(2,173,385)
가. 외화환산이익	1,190,785	276,191	48,359
나. 지분법이익	3,896,153	1,481,624	1,836,752
다. 유형자산처분이익	154,847	105,868	101,605
라. 매도가능증권처분이익	28,330	93,446	38,511
마. 이연법인세자산(부채)으로 인한 법인세비용의 감소	6,756	404,303	118,526
바. 기타현금의 유입이 없는 수익 등의 차감	38,052	17,243	29,632
4. 영업활동으로 인한 자산·부채의 변동	(1,358,029)	(2,433,317)	(506,743)
가. 매출채권의 증가	(3,397,604)	(1,600,259)	(215,833)

나.미수금의감소(증가)	(262,931)	(186,308)	56,647
다.선급금의증가	(264,912)	(207,761)	(309,045)
라.선급비용의감소	1,934,722	187,555	161,885
마.채고자산의증가	(64,503)	(986,198)	(365,950)
바.금융리스채권의감소	159,696	115,941	89,840
사.장기선급비용의증가	(4,301,175)	(92,743)	(108,355)
아.매입채무의증가	2,444,706	560,376	61,372
자.미지급금의증가(감소)	(474,395)	658,656	(528,088)
차.선수금의증가(감소)	136,045	(131,635)	25,756
카.예수금의증가	144,891	85,494	23,452
타.미지급비용의증가(감소)	910,136	(482,011)	678,522
파.미지급법인세의증가(감소)	213,530	(703,364)	(22,575)
하.선수수익의증가	57,395	117,433	8,173
거.장기미지급금의증가	1,968,224	152,354	198,197
너.장기미지급비용의증가	399,918	408,444	198,590
더.제품보증충당부채의증가(감소)	(97,764)	26,279	70,710
러.퇴직금의지급	(422,552)	(253,723)	(288,015)
머.국민연금전환금의감소(증가)	1,443	1,203	1,560
버.퇴직급여충당부채의승계	1,087	1,662	1,370
서.퇴직보험예치금의감소(증가)	1,003,288	(138,711)	(228,336)
어.퇴직연금운용자산의증가	(1,162,806)	0	0
저.기타영업활동으로인한자산부채의변동	(284,468)	33,999	(16,620)
Ⅱ.투자활동으로인한현금흐름	(12,405,422)	(9,289,692)	(9,688,355)
1.투자활동으로인한현금유입액	3,235,247	5,639,538	4,029,562
가.단기금융상품의순감소	0	1,497,692	0
나.단기매도가능증권의처분	2,673,309	3,576,436	3,028,477
다.단기대여금의감소	241,948	98,101	123,352
라.장기매도가능증권의처분	1,920	99,247	21,901
마.보증금의감소	131,593	88,276	92,404

바.유형자산의처분	100,173	256,027	420,187
사.지분법적용투자주식의처분등	48,211	18,914	340,303
아.기타투자활동으로인한현금유입액	38,093	4,845	2,938
2.투자활동으로인한현금유출액	(15,640,669)	(14,929,230)	(13,717,917)
가.단기금융상품의순증가	4,890,524	0	1,527,728
나.단기매도가능증권의취득	3,774,993	3,580,000	1,842,360
다.장기매도가능증권의취득	69,804	12,602	20,755
라.지분법적용투자주식의취득	1,232,710	1,531,455	1,515,318
마.장기대여금의증가	169,592	55,421	76,613
바.보증금의증가	115,453	98,002	74,212
사.유형자산의취득	5,236,814	9,488,552	8,512,340
아.무형자산의취득	150,779	163,198	148,591
III.재무활동으로인한현금흐름	(484,497)	(1,010,207)	(2,527,158)
1.재무활동으로인한현금유입액	330,738	165,994	117,347
가.주식매수선택권의행사로인한자기주식의처분	330,738	165,994	117,347
2.재무활동으로인한현금유출액	(815,235)	(1,176,201)	(2,644,505)
가.현금배당금의지급	808,948	1,171,509	819,110
나.자기주식의취득	0	0	1,825,395
다.유동성장기부채의상환	6,287	4,692	0
IV.현금의증가(감소)	(217,970)	333,399	1,048,802
V.기초의현금	2,360,190	2,026,791	977,989
VI.기말의현금	2,142,220	2,360,190	2,026,791

※ 현금흐름표의 주식은 제41기, 제40기 및 제39기 감사보고서의 주식사항 참조

(1) 대손충당금 설정 현황

- 최근 3사업연도의 계정과목별 대손충당금 설정내역

(단위 : 백만원, %)

구 분	계정과목	채권 총액	대손충당금	대손충당금 설정률
-----	------	-------	-------	--------------

제41기	매출채권	6,358,587	67,335	1.1
	단기대여금	45,892	460	1.0
	미수금	1,265,030	10,519	0.8
	선급금	1,334,578	2,239	0.2
	장기성매출채권	23,663	1,025	4.3
	장기대여금	110,454	1,070	1.0
	합 계	9,138,204	82,648	0.9
제40기	매출채권	3,125,355	35,515	1.1
	단기대여금	76,188	774	1.0
	미수금	1,011,182	8,220	0.8
	선급금	1,069,665	1,710	0.2
	장기성매출채권	18,095	969	5.4
	장기대여금	135,282	1,277	0.9
	합 계	5,435,767	48,465	0.9
제39기	매출채권	1,799,902	19,395	1.1
	단기대여금	55,411	566	1.0
	미수금	821,125	7,402	0.9
	선급금	861,905	2,192	0.3
	장기성매출채권	28,359	1,072	3.8
	장기대여금	178,617	1,730	1.0
	합 계	3,745,319	32,357	0.9

※ 채권총액은 현재가치할인차금 차감 후 금액임

- 최근 3사업연도의 대손충당금 변동 현황

(단위 : 백만원)

구 분	제41기	제40기	제39기
1. 기초 대손충당금 잔액합계	48,465	32,357	32,610
2. 순대손처리액(①-②±③)	1,752	1,338	637

① 대손처리액(상각채권액)	1,761	2,091	637
② 상각채권회수액	9	753	-
③ 기타증감액	-	-	-
3. 대손상각비 계상(환입)액	35,935	17,446	384
4. 기말 대손충당금 잔액합계	82,648	48,465	32,357

- 매출채권관련 대손충당금 설정방침

1) 대손충당금 설정방침

보고기간종료일 현재의 매출채권과 기타채권 잔액에 대하여 과거의 대손경험률과 장래의 대손예상액을 기초로 대손충당금을 설정

2) 대손경험률 및 대손예상액 산정근거

- 대손경험률: 과거 3개년 평균채권잔액에 대한 실제 대손 발생액을 근거로 대손 경험률을 산정하여 설정
- 대손예상액: 채무자의 파산, 강제집행, 사망, 실종등으로 회수가 불투명한 채권의 경우 회수가능성, 담보설정여부등을 고려하여 채권잔액의 1%초과~100% 범위에서 합리적인 대손 추산액 설정
- 대손추산액 설정기준

상황	설정율
분쟁	25 %
수금의뢰	50 %
소송	75 %
부도	100 %

3) 대손처리기준: 매출채권 등에 대해 아래와 같은 사유발생시 실대손처리

- 파산, 부도, 강제집행, 사업의 폐지, 채무자의 사망, 실종등으로 인해 채권의 회수불능이 객관적으로 입증된 경우
- 소송에 패소하였거나 법적 청구권이 소멸한 경우
- 외부 채권회수 전문기관이 회수가 불가능하다고 통지한 경우
- 담보설정 부실채권, 보험Cover 채권은 담보물을 처분하거나 보험사로부터 보험금을 수령한 경우
- 회수에 따른 비용이 채권금액을 초과하는 경우

- 경과기간별 매출채권 잔액 현황

(단위 : 백만원)

--	--	--	--	--	--

구 분	6월 이하	6월 초과 1년 이하	1년 초과 3년 이하	3년 초과	계
금 액	6,278,530	96,247	6,677	796	6,382,250
구성비율	98.4%	1.5%	0.1%	0.0%	100.0%

※ 매출채권잔액은 현재가치할인차금 차감 후 금액임

(2) 재고자산 현황

- 최근 3사업연도의 재고자산의 사업부문별 보유현황

(단위 : 백만원)

사업부문	영업부문	계정과목	제41기	제40기	제39기	비 고
DMC 부문	디지털미디어	상 품	120,097	78,874	83,679	
		제 품	38,291	31,934	18,098	
		재공품	3,860	5,109	7,741	
		원재료	93,970	142,675	123,477	
		기 타	96,739	35,424	37,824	
		소 계	352,957	294,016	270,819	
	통신	상 품	43,117	46,813	38,361	
		제 품	38,783	68,980	26,188	
		재공품	35,589	75,006	180,106	
		원재료	477,552	472,929	522,647	
		기 타	160,729	47,273	101,091	
		소 계	755,770	711,001	868,393	
	부문계	상 품	171,482	138,806	129,966	
		제 품	77,075	98,870	40,196	
		재공품	39,449	75,039	176,006	
		원재료	571,633	610,295	635,797	
		기 타	333,798	146,979	204,152	
		소 계	1,193,437	1,069,989	1,186,117	

DS 부문	반도체	상 품	34	595	2,384
		제 품	373,542	388,042	307,312
		재공품	1,112,904	1,427,707	1,117,301
		원재료	327,171	361,989	324,375
		기 타	56,438	61,425	65,258
		소 계	1,870,089	2,239,758	1,816,630
	LCD	상 품	5,361	-	1,038
		제 품	141,316	62,296	41,247
		재공품	265,403	220,168	88,713
		원재료	94,087	179,297	146,280
		기 타	46,002	23,086	18,053
		소 계	552,169	484,847	295,331
	부문계	상 품	5,395	595	3,422
		제 품	514,858	452,382	352,649
		재공품	1,395,155	1,662,752	1,229,542
		원재료	421,268	547,113	482,044
		기 타	103,511	84,917	83,866
		소 계	2,440,187	2,747,759	2,151,523
	기 타	기 타	4	3	232
		소 계	4	3	232
	합 계	상 품	176,877	139,401	133,387
제 품		591,933	551,252	392,845	
재공품		1,434,604	1,737,791	1,405,548	
원재료		992,901	1,157,408	1,117,842	
기 타		437,313	231,899	288,250	
총 계		3,633,628	3,817,751	3,337,872	
총자산대비 재고자산 구성비율(%) [재고자산합계÷기말자산총계×100]		4.2%	5.3%	5.1%	
재고자산회전율(회수) [연환산 매출원가÷{(기초재고+기말재고)÷2}]		18.4회	15.5회	14.3회	

※ 사업부문 구분은 제41기 기준으로 40기 및 39기를 재작성하였습니다.

- 재고자산의 실사내역 등

1) 실사일자

- 6월말 및 11월말 기준으로 매년 2회 재고자산 실사 실시
- 재고조사시점인 11월말과 기말시점의 재고자산 변동내역은 해당기간 전체 재고의 입출고 내역의 확인을 통해 보고기간종료일기준 재고자산의 실재성을 확인함.

2) 실사방법

- 사내보관재고 : 폐창식 전수조사 실시
 - ※ 반도체(LCD포함)라인재고 및 자동화창고보관 SVC자재는 표본조사
- 사외보관재고
 - 제3자 보관재고, 운송중인재고에 대해선 전수로 물품보유확인서 또는 장치확인서 징구 및 표본조사 병행
 - 외부감사인은 당사의 재고실사에 입회·확인하고 일부 항목에 대해 표본 추출하여 그 실재성 및 완전성 확인함.

(3) 장기체화재고등 내역

재고자산의 시가가 취득원가보다 하락한 경우에는 저가법을 사용하여 재고자산의 재무상태표가액을 결정하고 있으며, 당기말 현재 재고자산에 대한 평가내역은 다음과 같음.

(단위 : 백만원)

계정과목	취득원가	보유금액	당기 평가손실	기말잔액	비 고
상 품	184,760	184,760	7,883	176,877	
제 품	631,935	631,935	40,002	591,933	
재공품	1,591,900	1,591,900	157,296	1,434,604	
원재료	1,044,927	1,044,927	52,026	992,901	
저장품	264,461	264,461	13,740	250,721	
미착품	186,592	186,592	-	186,592	
합 계	3,904,575	3,904,575	270,947	3,633,628	

XII. 부속명세서

- 해당사항 없음 -

【 전문가의 확인 】

1. 전문가의 확인

- 해당사항 없음-

2. 전문가와의 이해관계

- 해당사항 없음-