

사업보고서

(제 42 기)

사업연도 2010년 01월 01일 부터
2010년 12월 31일 까지

금융위원회

한국거래소 귀중

2011년 3월 31일

회 사 명 : 삼성전자주식회사

대 표 이 사 : 최 지 성

본 점 소 재 지 : 경기도 수원시 영통구 매탄동 416번지
(전 화) 031-200-1114
(홈페이지) <http://www.samsung.com/sec>

작 성 책 임 자 : (직 책) 재경팀장 (성 명) 이 선 중
(전 화) 02-2255-7618

목 차

【 대표이사 등의 확인 】	-----	1
I. 회사의 개요	-----	2
1. 회사의 개요	-----	2
2. 회사의 연혁	-----	11
3. 자본금 변동사항	-----	15
4. 주식의 총수 등	-----	16
5. 의결권 현황	-----	18
6. 배당에 관한 사항 등	-----	19
II. 사업의 내용	-----	21
III. 재무에 관한 사항	-----	64
IV. 감사인의 감사의견 등	-----	111
V. 이사의 경영진단 및 분석의견	-----	113
VI. 이사회 등 회사의 기관 및 계열회사에 관한 사항	-----	125
1. 이사회에 관한 사항	-----	125
2. 감사제도에 관한 사항	-----	133
3. 주주의 의결권 행사에 관한 사항	-----	134
4. 계열회사 등의 현황	-----	136
VII. 주주에 관한 사항	-----	155
VIII. 임원 및 직원 등에 관한 사항	-----	162
1. 임원 및 직원의 현황	-----	162
2. 임원의 보수 등	-----	184
IX. 이해관계자와의 거래내용	-----	194
X. 그 밖에 투자자 보호를 위하여 필요한 사항	-----	198
XI. 재무제표 등	-----	203
XII. 부속명세서	-----	225

【 대표이사 등의 확인 】

확 인 서

우리는 당사의 대표이사 및 신고업무담당이사로서 이 사업보고서의 기재 내용에 대해 상당한 주의를 다하여 직접 확인·검토한 결과, 중요한 기재 사항의 기재 또는 표시의 누락이나 허위의 기재 또는 표시가 없고, 이 사업보고서에 표시된 기재 또는 표시사항을 이용하는 자의 중대한 오해를 유발하는 내용이 기재 또는 표시되지 아니하였음을 확인합니다.

또한, 당사는 「주식회사의외부감사에관한법률」 제2조의2 및 제2조의3의 규정에 따라 내부회계관리제도를 마련하여 운영하고 있음을 확인합니다.

2011. 3. 31

삼성전자 주식회사

대 표 이 사 : 최 지 성



(서명)

신고업무 담당이사 : 윤 주 화



(서명)

I. 회사의 개요

1. 회사의 개요

가. 회사의 법적, 상업적 명칭

당사의 명칭은 삼성전자주식회사이고 영문명은 Samsung Electronics Co. Ltd.입니다.

나. 설립일자

당사는 1969년 1월 13일에 삼성전자공업주식회사로 설립되었으며, 1975년 6월 11일 기업공개를 실시하였습니다.

당사는 1984년 2월 28일 정기주주총회 결의에 의거하여 상호를 삼성전자공업주식회사에서 삼성전자주식회사로 변경하였습니다.

다. 본사의 주소, 전화번호 및 홈페이지

주소 : 경기도 수원시 영통구 매탄동 416번지

전화번호 : 031-200-1114

홈페이지 : <http://www.samsung.com/sec>

라. 중소기업 해당여부

당사는 중소기업기본법 제 2조에 의한 중소기업에 해당되지 않습니다.

마. 주요사업의 내용

당사는 디지털 TV, 모니터, 프린터, 에어컨 및 냉장고 등을 생산/판매하는 디지털 미디어 사업 그리고 3G폰, 스마트폰 등 휴대폰, 통신시스템을 생산/판매하는 정보통신사업의 완제품 부문과 메모리 반도체, 시스템 LSI, 스토리지 등의 제품을 생산/판매하고 있는 반도체사업과 TV, 모니터, 노트북 PC용 LCD 디스플레이 패널을 생산/판매하고 있는 LCD사업의 부품 부문으로 구성되어 있는 Global IT 기업입니다.

[완제품 부문]

완제품 부문은 혁신적 기술, 독특한 디자인, 편의성과 가치를 겸비한 제품을 통해 디지털시대 소비자들의 현재 요구를 충족시킬 뿐만 아니라 미래의 수요를 예측하는 새로운 상품을 지속적으로 선보임으로써 글로벌 디지털 시장을 이끌고 있습니다.

TV제품은 휴대폰과 함께 당사 완제품 사업 분야의 핵심 동력으로 5년째 세계 시장점유율 1위를 유지하고 있습니다. LED TV제품은 최근 폭발적인 성장을 하고 있으며 TV 분야의 성장을 이끄는 중추 분야입니다. LCD TV와 모니터 역시 각각 해당 분야에서 1등을 지키고 있습니다. 앞으로도 신기술의 개척 및 끊임없는 혁신을 통해 시장 지배력을 지속 확대할 계획입니다.

휴대폰의 경우 멀티미디어 폰 사업 강화 등 시장의 다양한 요구를 충족시키면서 모바일 라이프스타일을 선도하고 있으며, WiMAX와 고속하향패킷접속 (HSDPA) 과 같은 차세대 휴대폰 기술의 표준화를 선도함으로써 세계 휴대폰 사용자들의 요구에 적극 부응하고 있습니다. 당사는 3G, 스마트 폰 등 다양하고 차별화된 휴대폰 제품과 더불어 차세대 통신 기술의 개발과 표준화 사업을 주도하는 Wibro 네트워크 시스템 등 글로벌 통신 산업을 이끌고 있습니다.

또한, 개인용 컴퓨터, 프린터, 에어컨 등 프리미엄 제품시장에서의 차별화된 제품력과 디자인을 바탕으로 Global 시장의 Trend를 선도하는 초일류 기업으로서의 위상을 계속해서 유지해 나갈 계획입니다.

[부품 부문]

부품부문은 DRAM, NAND FLASH 등 정보를 저장하고 기억하는 메모리와 주문형 반도체를 생산/판매하는 System LSI 등의 반도체 사업과 액정화면표시 장치인 TFT-LCD가 대표적인 사업으로 구성되어 있으며 DRAM 등 정보저장 용량의 획기적인 개선 및 고품질의 3D TV 패널 개발을 통한 완성품의 신수요 창출을 통하여 완제품 시장을 선도할 수 있는 역량을 지속적으로 확대/강화하고 있습니다.

반도체 사업은 DRAM, NAND FLASH 제품 등 초미세 공정 기술을 적용하여 경쟁사 대비 차별성 있는 제품의 생산과 원가 경쟁력을 지속적으로 확보하여 전세계 메모리 시장의 선두 자리를 지속적으로 유지 하고 있으며, System LSI 사업도 주력사업인 Image Sensor의 지속적 성장과 함께 최첨단 공정기술을 이용한 Foundry 사업을 강화하여 시장지배력 확대 및 사업의 영역을 확장할 계획입니다.

또한, TFT-LCD는 높은 해상도의 구현, 초절전 패널의 개발 등을 통하여 우수한 품질 경쟁력을 확보함과 동시에 생산성 향상을 통한 원가경쟁력을 확보하는 등 매출기준으로 Global 평판 디스플레이 시장의 선두자리를 유지하고 있습니다.

☞ 사업 부문별 자세한 사항은 II. 사업의 내용을 참조하시기 바랍니다.

바. 계열회사에 관한 사항

당사는 독점규제 및 공정거래에 관한 법률상 삼성그룹에 속한 계열회사로서 2010년 기말 현재 삼성그룹에는 전년말 대비 7개 회사(휴먼티에스에스, 보나비, 송도랜드마크시티,(주)레이,티맥스코어(주),(주)지이에스,오픈핸즈(주))가 증가하고 3개 회사(삼성네트웍스,삼성디지털이미징,용산역세권개발)가 감소하여 68개의 국내 계열회사가 있습니다.

이 중 상장사는 당사를 포함하여 총 19개사이며 비상장사는 49개사입니다

(2010.12.31. 현재)

구분	회사수	회 사 명
상장사	19	삼성물산, 제일모직, 삼성전자, 삼성에스디아이, 삼성테크윈, 삼성생명보험 삼성전기, 삼성중공업, 삼성카드, 호텔신라, 삼성화재해상보험, 삼성증권, 에스원 삼성정밀화학, 삼성엔지니어링, 아이마켓코리아, 제일기획, 크레듀, 에이스디지털
비상장사	49	삼성에버랜드, 삼성석유화학, 삼성라이온즈, 삼성경제연구소, 삼성에스디에스, 삼성종합화학, 삼성도탈, 삼성광주전자, 스테코, 삼성탈레스, 세메스, 삼성코닝정밀소재, 세크론, 서울통신기술, 삼성전자서비스, 리빙프라자, 삼성전자로지텍, 한덕화학, 글로벌텍, 씨브이네트, 케어캠프, 이삼성인터내셔널, 올넷, 시큐아이닷컴, 가치네트, 오픈타이드코리아, 삼육오홀케어, 삼성벤처투자, 삼성선물, 삼성화재손해사정서비스, 삼성자산운용, 생보부동산신탁, 애니카자동차손해사정서비스, 월드사이버게임즈, 에스엘시디, 에스디플렉스, 에스이에이치에프코리아, 개미플러스유통,

구분	회사수	회 사 명
		에스비리모티브, 삼성모바일디스플레이, 삼성전자축구단, 삼성엘이디, 휴먼티에스에스, 보나비, 송도랜드마크시티, (주)레이, 티맥스코어(주), (주)지이에스, 오픈핸즈(주)
計	68	

☞ 국내외 계열회사관련 자세한 사항은 VI. 이사회 등 회사의 기관 및 계열회사에 관한 사항의 4. 계열회사 등의 현황을 참조하시기 바랍니다.

사. 연결대상 종속회사 개황

(단위 : 백만원)

상호	설립일	주소	주요사업	직전사업 연도말 자산총액	지배관계 근거	주요종속 회사 여부
Samsung Electronics America	1978.07	Challenger Road, Ridgefield Park, NJ, USA	전자제품 판매	5,812,373	지분 50% 초과보유	○
Samsung Receivables Corporation	1998.03	Challenger Road, Ridgefield Park, NJ, USA	채권관리	2,635,152	지분 50% 초과보유	○
Samsung Semiconductor Inc.	1983.07	North First St. San Jose, CA, USA	전자제품 판매	4,256,655	지분 50% 초과보유	○
Samsung Electronics Canada	1980.07	Standish Court, Mississauga, Ontario, L5 R 4B2, Canada	전자제품 판매	265,705	지분 50% 초과보유	○
Samsung Information Systems America	1988.10	75 west plumeria, San Jose, USA	R&D	48,354	지분 50% 초과보유	X
Samsung International Inc.	1983.10	9335 Airway Rd. Suite 105 San Diego, CA 92154	CTV 생산	32,348	지분 50% 초과보유	X
Samsung Mexicana S.A. de C.V	1988.03	Parque Ind. El Florido Segunda Seccion Tiju na B.C. Mexico	전자제품 생산	800,512	지분 50% 초과보유	○
Samsung Telecommunications America	1992.01	1301 E Lookout Dr. Richardson TX 75082	휴대폰, WIMAX 판매	1,265,415	지분 50% 초과보유	○
Samsung Austin Semiconductor	1996.02	12100 Samsung Blvd. Austin, Texas USA 78754	반도체 생산	3,007,141	지분 50% 초과보유	○
Samsung Electronics Mexico	1995.07	Col. Chapultepec Morales, Del Miguel Hida lgo D.F, Mexico	전자제품 생산 및 판매	639,511	지분 50% 초과보유	○
SEMES America	1998.10	78754 9701 Dessau Rd. #805 Austin Tex as, USA	반도체 장비	543	지분 50% 초과보유	X
Samsung Electronics Latinoamerica Miami	1995.05	9800 NW 41st Street Suite 200, Miami, FL 33178	IT, 통신제품 판매	102,995	지분 50% 초과보유	○
Samsung Electronics Latinoamerica (Zona Libre)	1989.04	Calle 50 Edificio PH Credicorp Bank Piso 16, Panama City, Panama	전자제품 판매	153,646	지분 50% 초과보유	○
Samsung Electronics Venezuela	2010.05	Torre Kepler Piso 1, Av. Blandin Castellana, Municipio Chacao, Caracas Venezuela	전자제품 판매 및 마케팅	4,155	지분 50% 초과보유	X
Samsung Electronica Columbia	1997.03	Carrera 7 # 114-43 Oficina 606 Bogota Co lombia	전자제품 판매	169,657	지분 50% 초과보유	○
Samsung Electronica da Amazonia	1994.10	Avenida das Nações Unidas, 12901-8 and ar - Torre Oeste Brooklin Novo Sao Paulo SP Brazil	전자제품 생산 및 판매	1,971,619	지분 50% 초과보유	○
Samsung Electronics Argentina	1996.06	Boulevard 7107 Piso Ciudad de Buenos Ai res	마케팅 및 서비스	31,179	지분 50% 초과보유	X
Samsung Electronics Chile	2002.12	Americo Vespucio Sur 100 Oficina 102, La s Condes	전자제품 판매	108,432	지분 50% 초과보유	○

상호	설립일	주소	주요사업	직전사업 연도말 자산총액	지배관계 근거	주요종속 회사 여부
Samsung Electronics Peru	2010.04	Ricardo Rivera Navarrete 501., 9th floor, Avenue	전자제품 판매	147,719	지분 50% 초과보유	○
Samsung Electronics (UK)	1995.07	Samsung House, 1000 Hillswood Drive, Chertsey, Surrey, UK	전자제품 판매	963,139	지분 50% 초과보유	○
Samsung Electronics(London) Co. Ltd	1999.01	Samsung House, 1000 Hillswood Drive, Chertsey, Surrey, UK	Holding Company (청산진행중)	8,249	지분 50% 초과보유	X
Samsung Telecoms(UK)	1998.01	Samsung House, 1000 Hillswood Drive, Chertsey, Surrey, UK	전자제품 판매 (청산진행중)	27,609	지분 50% 초과보유	X
Samsung Electronics Holding	1982.02	Am Kronberger Hang 6, 65824 Schwalbach /TS, Germany	Holding Company	1,603,893	지분 50% 초과보유	○
Samsung Semiconductor Europe GmbH	1987.12	Koelner Str. 12, 65760 Eschborn, Germany	반도체/LCD 판매	1,745,848	지분 50% 초과보유	○
Samsung Electronics GmbH	1984.12	Am Kronberger Hang 65824 Schwalbach, Germany	전자제품 판매	885,642	지분 50% 초과보유	○
Samsung opto-electronics gmbh	2002.02	Germany	전자제품 판매	11,557	지분 50% 초과보유	X
Samsung Electronics Iberia, S.A.U	1989.01	Parque Empresarial Omega Edificio C Avenida de Barajas	전자제품 판매	623,533	지분 50% 초과보유	○
Samsung Electronics France	1988.01	avenue du President Wilson 93458 La Plaine Saint Denis Cedex France	전자제품 판매 및 마케팅	1,122,021	지분 50% 초과보유	○
Samsung Electronics Hungarian	1989.10	H-1037 Budapest, Szepvolgyi ut 35-37.	전자제품 생산 및 판매	1,408,797	지분 50% 초과보유	○
Samsung Electronics Czech and Slovak	2010.01	SOKOLOVSKA 17 PRAHA 8, CZECH REPUBLIC	전자제품 판매	3,851	지분 50% 초과보유	X
Samsung Electronics Italia	1991.04	Via Carlo Donat Cattin 5, Cernusco sul Naviglio, 20073 Milan Italy	전자제품 판매	1,010,518	지분 50% 초과보유	○
Samsung Electronics Europe Logistics	1991.05	Olof Palmestraat 10, 2616LR Delft, The Netherlands	물류	1,253,132	지분 50% 초과보유	○
Samsung Electronics Benelux	1995.07	Olof Palmestraat 70, 2616LR Delft The Netherlands	전자제품 판매	642,017	지분 50% 초과보유	○
Samsung Electronics LCD Slovakia	2007.03	919 42 Voderady 401 Voderady Slovakia	TFT-LCD 임가공	336,600	지분 50% 초과보유	○
Samsung Electronics Romania	2007.09	Sos. Pipera-Tunari, nr. 1/MI, Nord City Tower Voluntari Ilfov Romania	마케팅	3,313	지분 50% 초과보유	X
Liquavista B.V	2005.08	Zwaanstraat 1 Geb. TAM, 5651CA Eindhoven	R&D	17,601	지분 50% 초과보유	X
Liquavista (UK) Limited	2006.02	Unit 11 Cambridge Science Park, Milton Road, CB4 0FQ Cambridge UK	R&D	143	지분 50% 초과보유	X
Liquavista (HK) Limited	2007.02	Unit 2404, 241F., Well Tech Centre, 9 Pat Tat Street, San Po Kong, Kowloon, Hong Kong	R&D	524	지분 50% 초과보유	X
Samsung Electronics Overseas	1997.01	Olof Palmestraat 10, 2616LR, Delft The Netherlands	전자제품 판매	280,628	지분 50% 초과보유	○
Samsung Electronics Poland	1996.04	ul.Marynarska 15 Warszawa Poland	전자제품 판매	339,914	지분 50% 초과보유	○
Samsung Electronica Portuguesa	1982.09	Lagoas Parque, Edificio 5B Piso 0 2740-298 Porto Salvo - Portugal	전자제품 판매	122,722	지분 50% 초과보유	○
Samsung Electronics Nordic Aktiebolag	1992.03	Kanal Vagen 10A, 194 27, Upplands Vasby, Sweden	전자제품 판매	405,178	지분 50% 초과보유	○
Samsung Semiconductor Europe LTD	1997.04	No.5 The Heights, Brooklands, Weybridge, Surrey, UK	반도체/LCD 판매	406,089	지분 50% 초과보유	○
Samsung Electronics Austria GmbH	2002.01	Praterstraß e 31 1020 Vienna Austria	전자제품 판매	148,584	지분 50% 초과보유	○

상호	설립일	주소	주요사업	직전사업 연도말 자산총액	지배관계 근거	주요종속 회사 여부
Samsung Electronics Slovakia	2002.06	Hviezdoslavova 807, 924 27 Galanta	CTV/모니터 생산	1,619,844	지분 50% 초과보유	○
Samsung Electronics Europe Holding Cooperative U.A	2008.10	Olof Palmestraat 10, 2616 LR Delft, the Netherlands	Holding Company	4,103	지분 50% 초과보유	×
Samsung Electronics Poland Manufacturing	2010.02	ul. Mickiewicza 52, 64-510 Wronki	가전제품 생산	208,081	지분 50% 초과보유	○
Samsung Electronics Greece	2010.04	280 Kifissias Ave, Halandri 15232 Athens Greece	전자제품 판매	26,826	지분 50% 초과보유	×
Samsung Electronics West Africa	2010.03	Mulliner Tower, Alfred Rewane Road, Ikoyi, Lagos, Nigeria	Holding Company	3,088	지분 50% 초과보유	×
Samsung Gulf Electronics	1995.05	R/A-5, JEBEL ALI FREE ZONE, DUBAI, UAE	전자제품 판매	136,773	지분 50% 초과보유	○
Samsung Electronics South Africa	1994.06	Medscheme Office Park, Phase 110 Muswell Road South Bryanston, Johannesburg South Africa	전자제품 판매	310,161	지분 50% 초과보유	○
Samsung Electronics Turkey	1984.12	Flatofis Is Merkezi Otakclilar Caddesi No.78 Kat 3 No.B3 Eyup, Istanbul	전자제품 판매 및 마케팅	31,686	지분 50% 초과보유	×
Samsung Semiconductor Israel R&D Center	2007.10	10 Oholiav Street, Ramat Gan 52522, Israel	R&D	7,684	지분 50% 초과보유	×
Samsung Electronics Levant	2009.07	zahran Street 6th Circle Emmar tower 5th floor Amman Jordan	마케팅	2,016	지분 50% 초과보유	×
Samsung Electronics Morocco SARLAU	2009.11	Lot N° 9 Mandarouna 300 Route Sidi Maarouf 20190 Ain Chock Hay Hassani Casa blanca Morocco	전자제품 판매	23,796	지분 50% 초과보유	×
Samsung Electronics Russia	1999.03	Bolshoi Gnezdnikovskiy per., 1, bldg.2 Moscow Russia	마케팅	13,340	지분 50% 초과보유	×
Samsung Electronics Rus Company	2006.10	Bolshoi Gnezdnikovskiy per., 1, bldg.2 Moscow Russia	전자제품 판매	1,229,874	지분 50% 초과보유	○
Samsung Electronics Ukraine	2004.01	75A, Zhylianska Str Kiev, Ukraine	마케팅	3,737	지분 50% 초과보유	×
Samsung Electronics Baltics	2001.10	Duntes iela 6, Riga, Latvia	전자제품 판매	35,838	지분 50% 초과보유	×
Samsung Electronics Ukraine Company	2008.09	75A, Zhylianska Str Kiev, Ukraine	전자제품 판매	9,132	지분 50% 초과보유	×
Samsung Electronics Kazakhstan	2006.07	Naurizbay batyr st. Almaty Republic of Kazakhstan	마케팅	2,173	지분 50% 초과보유	×
Samsung Electronics KZ and Central Asia	2008.09	Naurizbay batyr st. Almaty Republic of Kazakhstan	전자제품 판매	18,126	지분 50% 초과보유	×
Samsung Electronics Rus Kaluga	2007.07	Kaluga region, Borovsk district, Koryakovo village, Perviy Severniy Drive, 1	CTV 생산	558,221	지분 50% 초과보유	○
Samsung Russia Service Company	1997.11	Moscow, Varshavskoe shosse, building 26 Russia	서비스	23,064	지분 50% 초과보유	×
Samsung Japan Corporation	1975.12	Roppongi, Minato-ku, Tokyo, Japan	전자제품 판매	1,919,374	지분 50% 초과보유	○
Samsung Yokohama Research Institute	1992.08	Sugasawa-cho, Tsurumi-ku, Yokohama, Japan	R&D	163,908	지분 50% 초과보유	○
Samsung Telecommunications Japan	2008.09	Kudankita Chiyoda-ku, Tokyo 102-0073, Japan	통신 시스템 판매 및 서비스	239,800	지분 50% 초과보유	○
Samsung Electronics Display (M) Sdn Bhd	1995.03	Tuanku Jaafar Industrial Park, 71450 Seremban, Negeri Sembilan, Malaysia	전자제품 생산 및 판매	682,990	지분 50% 초과보유	○
Samsung Electronics Malaysia	1989.09	North Klang Straits, Area 21 Industrial Park 42000 Port Klang Selangor, Malaysia	가전제품 생산	237,891	지분 50% 초과보유	○
Samsung Vina Electronics	1995.01	938 1A Highway, Linh Trung ward, Thu Du	CTV 생산	147,334	지분 50%	○

상호	설립일	주소	주요사업	직전사업 연도말 자산총액	지배관계 근거	주요종속 회사 여부
		c Dist, Ho Chi Minh city, Vietnam			초과보유	
Samsung Asia Pte Ltd	1990.12	3 Church Street #26-01 Samsung Hub, Singapore	전자제품 판매	816,266	지분 50% 초과보유	○
Samsung India Electronics	1995.08	Copia Corporate Suites, Plot no 9, Jasola District Center, New Delhi	전자제품 생산 및 판매	715,607	지분 50% 초과보유	○
Samsung India Software Operations	2005.05	Bagmane Tech. Park Bangalore India	R&D	69,472	지분 50% 초과보유	○
Samsung Electronics Australia	1987.11	Quad Samsung, 8 Parkview Drive, Horbush Bay NSW 2127 Australia	전자제품 판매	403,103	지분 50% 초과보유	○
Samsung Electronics Indonesia	1991.08	Cikarang Industrial Estate, J.L. Jababeka Raya Blok F29-33, Cikarang, Bekasi, West Java	전자제품 생산 및 판매	381,220	지분 50% 초과보유	○
Samsung Telecommunications Indonesia	2003.03	Prudential Tower 23rd Floor J. Jend. Sudirman Kav 79 Jakarta 129-10 Indonesia	통신 시스템 판매 및 서비스	55,755	지분 50% 초과보유	○
Thai Samsung Electronics	1988.10	313 Moo 1 Sukhaphiban 8 Rd. Sriracha Industry Park T.Bung A. Sriracha Chonburi Thailand	전자제품 생산 및 판매	717,767	지분 50% 초과보유	○
Samsung Electronics Philippines	1996.03	8th Floor HarjinPhil Building 1128 University Parkway, North Bonifacio, Global City Taguig 1634 Philippines	전자제품 판매	114,139	지분 50% 초과보유	○
Samsung Electronics Philippines Manufacturing	2001.03	Blk.6 CPIP Batino, Calamba, Laguna	ODD 생산	354,708	지분 50% 초과보유	○
Batino Realty Corporation	2001.01	Blk.6 CPIP Batino, Calamba, Laguna	부동산 관리	5,041	실질지배력 보유(지분율 39.8%)	X
Samsung Malaysia Electronics	2003.05	Suite E-09-01, Level 9, East Wing, The ICON, No.1 Jalan 1/68F, Jalan Tun Razak, 55000 Kuala Lumpur	전자제품 판매	675,326	지분 50% 초과보유	○
Samsung Electronics Asia Holding Pte. Ltd.	2006.07	3 Church Street #26-01 Samsung Hub	Holding Company	485,508	지분 50% 초과보유	○
Samsung Electronics Bangladeshi Research Center	2010.08	Bangladesh, Dhaka, Gulshan Avenue, Gulshan-1	R&D	2,674	지분 50% 초과보유	X
Samsung Electronics Vietnam	2008.03	Yen Trung Commune, Yen Phong Dist., Bac Ninh Province	전자제품 생산	361,353	지분 50% 초과보유	○
Samsung Telecommunications Malaysia	2009.08	Block 3B, Plaza Sentral, Jalan Stesen Sentral 5, KL Sentral, 50470 Kuala Lumpur	통신 시스템 서비스	11,164	지분 50% 초과보유	X
Dongguan Samsung Mobile Display	2001.11	High Technology Industrial Zone, Houjie, Dongguan, Guangdong, China	TFT-LCD 생산	159,217	실질지배력 보유(지분율 47.5%)	○
Tianjin Samsung Mobile Display	2004.06	NO.25, Mip Fourth Road, Xi qing District, Tianjin	TFT-LCD 생산	109,838	지분 50% 초과보유	○
Samsung Electronics Hong Kong	1988.09	33/f., Central Plaza, 18 Harbour Road, Hong Kong	전자제품 판매	1,038,811	지분 50% 초과보유	○
Samsung Electronics Shenzhen	2006.11	19 FL., Han Tang Building, Hua Qiao Cheng, Nanshan District, Shenzhen	마케팅	6,255	지분 50% 초과보유	X
Suzhou Samsung Electronics	1995.04	No.501, Su-Hong East Road, Suzhou Industry Park, China	가전제품 생산	422,327	지분 50% 초과보유	○
Samsung Suzhou Electronics Export	1995.04	No.501, Su-Hong East Road, Suzhou Industry Park, China	가전제품 생산	247,223	지분 50% 초과보유	○
Samsung (CHINA) Investment Co., Ltd.	1996.03	Beijing, China No.118, Jian Guo Lu, Chao Yang District 2208-13/ China Merchants Tower	전자제품 판매	1,888,153	지분 50% 초과보유	○

상호	설립일	주소	주요사업	직전사업 연도말 자산총액	지배관계 근거	주요종속 회사 여부
Samsung Guangzhou Mobile R&D Center	2010.01	A3 Building, No. 185 Kexue Avenue, Science City, Luogang District, Guangzhou, China	R&D	16,586	지분 50% 초과보유	X
Samsung Tianjin Mobile Development Center	2010.08	No. 14 weiliu Rd. Micro-Electronic Industrial Park Xiqing Dist. Tianjin	R&D	3,580	지분 50% 초과보유	X
Samsung Electronics Suzhou Semiconductor	1994.12	Suzhou Industrial Park Suzhou No. 15, JinjiHu Road	반도체 임가공	562,630	지분 50% 초과보유	O
Samsung Electronics (Shandong) Digital Printing	1993.03	SAMSUNG ROAD HI-TECH IDZ, WEIHAI, CHINA	프린터 생산	438,690	지분 50% 초과보유	O
Samsung Electronics Huizhou	1992.12	256,6TH ROAD ,ZHONGKAI CHENJIANG TOWN HUIZHOU 516029 GUANGDONG CHINA	전자제품 생산	1,484,182	지분 50% 초과보유	O
Tianjin Samsung Electronics	1993.04	#12, NO 4 BIG STREET, DONG TING ROAD TEDA, TIANJIN, CHINA	전자제품 생산	330,899	지분 50% 초과보유	O
Samsung Electronics Taiwan	1994.11	10F, No. 399, Rui Guang Rd., Nei Hu Dist, Taipei, Taiwan, R.O.C	전자제품 판매	2,338,164	지분 50% 초과보유	O
Beijing Samsung Telecom R&D Center	2000.09	china beijing Chaoyang District, xiaguangli, No. 9, Zhongdian fazhan Building, 12/F	R&D	20,048	지분 50% 초과보유	X
Tianjin Samsung Telecom Technology	2001.03	No.9 WeiWu Rd. Micro Electronic Industrial Park Xiqing Dist, Tianjin, China	휴대폰 생산	1,214,922	지분 50% 초과보유	O
Shanghai Samsung Semiconductor	2001.10	518026 P.R.C. Shenzhen, 46F, New World Center, 6009 Yitian Road, Futian District	반도체/LCD 판매	1,111,467	지분 50% 초과보유	O
Samsung Electronics Suzhou Computer	2002.09	NO. 198, Fangzhou Road, Suzhou Industrial park, Jiangsu province, China	Note PC 생산 및 판매	751,438	지분 50% 초과보유	O
Samsung Electronics Suzhou LCD	2002.09	NO.318 Fang Zhou Road, Suzhou Industrial Park, Suzhou, china	TFT-LCD 임가공	458,463	지분 50% 초과보유	O
Shenzhen Samsung Kejian Mobile Telecommunication Technology	2002.02	Samsung Kejian Plant, No.2 songping St., North Area of Hi-tech Park, Nanshan, Shenzhen, PRC.	휴대폰 생산	329,050	지분 50% 초과보유	O
Samsung electronics Shanghai Telecommunication	2001.11	2F, Bld.2, No. 180 Zhangheng Road, Pudong, Shanghai, China	이동통신 및 네트워크 제품 판매	10,137	지분 50% 초과보유	X
Samsung Semiconductor (China) R&D	2003.04	No. 15, JinjiHu Road, Suzhou Industrial Park, Suzhou, China	R&D	11,296	지분 50% 초과보유	X
Samsung Electronics China R&D Center	2004.05	8/F, Huijie Plaza, 268 Zhongshan Road, Nanjing, Jiangsu Province, China	R&D	5,195	지분 50% 초과보유	X
Samsung Electronics Hainan Fiberoptics	2004.04	Q02-C06 Haikou Free Trade Zone Nanhai Avenue 168, Haikou City, Hainan Province, China	광섬유/케이블 생산	70,117	지분 50% 초과보유	O
Samsung Electronics (Beijing) Service Company	2005.01	2/F, B-Building, No.2, LiZeZhongYuan 2 Road, ChaoYang District, Beijing, China	서비스	72,757	지분 50% 초과보유	O
Tianjin Samsung Opto-Electronics Co., Ltd	1994.02	No.9 zhangheng Street. Micro-Electronic Industrial Park Jingang Road Tianjin China	카메라/캠코더 생산	344,834	지분 50% 초과보유	O
월드사이버게임즈	2000.07	서울 강남구 논현동 86-1	게임대회운영	1,995	지분 50% 초과보유	X
삼성모바일디스플레이	2008.09	충남 천안시 서북구 성성동	TFT-LCD/AMOLED 제조 및 판매	2,553,358	실질지배력 보유(지분율 50%)	O
삼성광주전자	1989.12	광주광역시 광산구 오선동 271번지	전자제품 생산	1,080,323	지분 50% 초과보유	O
스테코	1995.06	충남 천안시 서북구 백석동 741	TAB, EDS	90,426	지분 50% 초과보유	O
세메스	1993.01	충남 천안시 서북구 직산읍 모시리 278	반도체/FPD제조 장비	244,811	지분 50% 초과보유	O
세크론	1993.11	충남 천안시 서북구 차암동 4-4	반도체 장비	59,825	지분 50%	O

상호	설립일	주소	주요사업	직전사업 연도말 자산총액	지배관계 근거	주요종속 회사 여부
					초과보유	
삼성전자서비스	1998.10	수원시 영통구 원천동 327번지	전자제품 수리서 비스	202,453	지분 50% 초과보유	○
에스엘시디	2004.04	충남 아산시 탕정면 명암리 200	TFT-LCD제조 및 판매	5,424,336	지분 50% 초과보유	○
리빙프라자	1996.07	경기도 분당구 서현동 262-1	전자제품 판매	286,051	지분 50% 초과보유	○
에쓰이에이치에프코리아	2004.12	경북 구미시 임수동 94-1	광케이블,카메라 모듈	93,722	지분 50% 초과보유	○
삼성전자로지텍	1998.04	경기 수원 영통구 매탄동 416번지	종합물류대행	153,486	지분 50% 초과보유	○
삼성전자축구단	2008.12	경기도 수원시 팔달구 우만동 228	경기단체 및 경기 후원업	3,384	지분 50% 초과보유	X
쥬지이에스	2009.02	경기도 기흥구 고매동	반도체 장비	8,159	지분 50% 초과보유	X
쥬레이	2004.10	경기 성남 분당 금곡 한전KPS 4층	Dental CT	5,457	지분 50% 초과보유	X
SVC 6호 신기술투자조합	2005.07	서울시 서초구 서초2동 1320-10번지	신기술사업자, 벤 처기업 투자	79,010	지분 50% 초과보유	○
SVC 7호 신기술투자조합	2005.07	서울시 서초구 서초2동 1320-10번지	신기술사업자, 벤 처기업 투자	12,405	지분 50% 초과보유	X
SVC 14호 신기술사업투자조합	2009.05	서울시 서초구 서초2동 1320-10번지	신기술사업자, 벤 처기업 투자	43,889	지분 50% 초과보유	X

※ 주요종속 회사여부 판단기준 : 직전사업연도말 자산총액 500억원 이상

아. 신용평가에 관한 사항

당기말 현재 당사는 무디스社(Moody's)로부터 A1, S&P로부터 A의 신용등급을 받고 있으며, 당기 중 신용등급의 변동은 없습니다.

무디스社(Moody's)의 A1 등급은 '투자적격' 등급으로 총 21개 신용등급 중 상위 5등급에 해당되며, S&P의 A 등급은 '투자적격' 등급으로 총 23개 신용등급 중 상위 6등급에 해당됩니다.

평가일	평가대상 유가증권	평가대상 유가증권의 신용등급	평가회사 (신용평가 등급범위)	비고
'09.05	회사채	A	S&P (미국) (AAA ~ D)	정기평가
'09.05	회사채	A1	Moody's (미국) (Aaa ~ C)	정기평가
'10.06	회사채	A	S&P (미국)	정기평가

평가일	평가대상 유가증권	평가대상 유가증권의 신용등급	평가회사 (신용평가 등급범위)	비고
			(AAA ~ D)	
'10.06	회사채	A1	Moody's (미국) (Aaa ~ C)	정기평가

2. 회사의 연혁

- 2006.03.09 인도 휴대폰 공장 준공
- 2006.03.10 세계 최초 1,000만 화소폰 개발
- 2006.04.11 소니와 LCD 8세대 의향서 체결
- 2006.04.15 美 오스틴 반도체공장 증설
- 2006.07.14 삼성전자-소니, 8세대 합작계약 체결
- 2006.07.15 독일 실트로닉社와 웨이퍼 합작사 설립을 위한 지주회사 설립
- 2007.06.11 러시아 현지 TV공장 건설
- 2007.08.28 세계 최대 8세대 LCD라인(S-LCD) 양산 출하 개시
- 2008.11.17 서초사옥 입주
- 2009.01.23 삼성SDI와 AMOLED 및 중소형 LCD사업 경쟁력 강화를 위한
합작법인 삼성모바일디스플레이 설립
- 2009.02.04 세계 최초로 40나노급 DDR2 D램 개발
- 2009.05.28 삼성전기(주)와 LED사업 경쟁력 강화를 위한 합작법인
삼성엘이디 설립
- 2009.10.30 삼성테크윈(주)에 자원운용 효율화를 위해
감시장비(VSS) 사업 양도 결의(양도일자 2010.01.01)
- 2009.12.15 삼성디지털이미징 주식회사 흡수합병 결의(합병기일 2010.04.01)
- 2009.12.17 전사 조직개편(2010.01.01 시행)
- 2009.12.22 폴란드 가전업체(아미카) 인수
- 2010.04.01 삼성디지털이미징 주식회사 흡수합병
- 2010.09.17 삼성광주전자 주식회사 흡수합병 결의(합병기일 2011.01.01)

(중속회사의 변동)

구분	미주	유럽/중 아/CIS	아시아	중국	국내	합계	증가	감소
제38기 (2006년말)	15	21	18	18	11	83개사		
제39기 (2007년말)	15	23	18	19	10	85개사	[유럽/중아/CIS : 2개사] Samsung Electronics LCD Slovakia, Samsung Semiconductor Israel R&D Center [중국 : 1개사] Samsung Semiconductor (China) R&D	[국내 : 1개사] 블루텍
제40기 (2008년말)	15	27	19	21	10	92개사	[유럽/중아/CIS : 4개사] Samsung Electronics Baltics, Samsung Electronics Rus Kaluga, Samsung Electronics Ukraine Company, Samsung Electronics KZ and Central Asia [아시아 : 2개사] Samsung Electronics Vietnam, Samsung Telecommunications Japan [중국 : 3개사] Beijing Samsung Telecom R&D Center, Samsung Suzhou Electroins Export, Samsung Electronics Shanghai Telecommunication	[아시아 : 1개사] Samsung Telecommunications India [중국 : 1개사] Hangzhou Samsung Eastcom Network Technology
제41기 (2009년말)	17	39	20	25	15	116개사	[한국채택국제회계기준 도입으로 인한 증가] Samsung Electronics Romania 등 19개사 [미주 : 1개사] Samsung Electronics Chile [유럽/중아/CIS : 2개사] Samsung Electronics Turkey, Samsung Electronics Morocco [중국 : 2개사] Dongguan Samsung Mobile Display, Tianjin Samsung Mobile Display [국내 : 1개사] 삼성모바일디스플레이	[한국채택국제회계기준 도입으로 인한 감소] 삼성카드
제42기 (2010년말)	19	44	21	27	17	128개사	[미주 : 2개사] Samsung Electronics Peru, Samsung Electronics Venezuela [유럽/중아/CIS : 5개사] Samsung Electronics West Africa, Samsung Electronics Greece S.A Liquavist B.V.(LV) Liquavist UK(LVUK) Samsung Opto-Electronics GmbH [아시아 : 1개사] Samsung Electronics Bangladeshi Research Center [중국 : 4개사] Samsung Guangzhou Mobile R&D Center, Samsung Tianjin Mobile Development Center, Tianjin Samsung Opto-Electronics Liquavist HK(LVHK) [국내 : 2개사] (주)레이 (주)지이에스	[중국 : 2개사] Tianjin Tongguang Samsung Electronics Tianjin Samsung Electronics Display

(경영진의 중요한 변동)

당사는 2008년 4월 28일 이건희, 이학수 대표이사가 대표이사직을 사임하여 대표이사가 5인에서 3인(윤종용, 이윤우, 최도석)으로 변경되었으며, 2008년 5월 14일 윤종용 대표이사가 대표이사직을 사임하여 대표이사가 2인(이윤우, 최도석)으로 변경되었습니다.

2009년 3월 13일 주주총회를 통해 최지성, 윤주화, 이상훈 3인이 이사로 신규 선임되고, 최도석 이사가 임기만료되었습니다.

2010년 1월 29일 이사회 의결에 의거하여 최지성 이사가 대표이사로 신규선임되고, 2010년 2월 22일 이상훈 사내이사가 사임하였습니다.

2010년 3월 19일 주주총회를 통해 사외이사 1인(이인호)이 신규 선임되고 사외이사 2인(이갑현, 요란맘)이 임기만료되었습니다.

2010년 12월 14일 이윤우 대표이사가 대표이사직을 사임하여 대표이사가 1인(최지성)으로 변경되었습니다.

사업보고서 제출일 현재 당사의 이사회는 사내이사 3인(최지성, 이윤우, 윤주화), 사외이사 4인(운동민, 이재웅, 이인호, 박오수)으로 구성되어 있습니다.

(그 밖에 경영활동과 관련된 중요한 사항의 발생내용)

당사는 2009년 1월 21일자 조직개편을 통해 4개 사업총괄 체제에서 2개 부문 체제로 변경되었으며, 2009년 12월 조직개편(시행일 2010.1.1일자)을 통해 2개 부문 체제에서 7개 독립사업부 체제로 재편되었으며, 지역총괄은 아프리카 총괄이 신설되어 기존 9개 지역총괄에서 10개 지역총괄로 확대되었습니다.

또한, 2010년 4월 1일 삼성디지털이미징과의 합병으로 디지털이미징사업부가 추가되어, 기존 7개 사업부에서 8개 사업부로 변경되었습니다.

추가로 2010년 12월 10일 반도체 해외부문은 법인체제에서 지역총괄체제로 변경되었습니다.

[2009년 12월 17일자 조직개편(2010년 1월 1일 시행)]

	변경전	변경후
사업 조직	DMC부문	영상디스플레이, IT솔루션, 생활가전, 무선, 네트워크
	DS부문	반도체, LCD
지역 총괄	한국, 북미, 중남미, 구주, CIS, 서남아, 동남아, 중국, 중아	한국, 북미, 중남미, 구주, CIS, 서남아, 동남아, 중국, 중동, 아프리카

[2010년 4월 1일자 합병후 조직]

	변경전	변경후
사업 조직	영상디스플레이, IT솔루션, 생활가전, 무선, 네트워크	영상디스플레이, IT솔루션, 생활가전, 디지털이미징, 무선, 네트워크
	반도체, LCD	반도체, LCD
지역 총괄	한국, 북미, 중남미, 구주, CIS, 서남아, 동남아, 중국, 중동, 아프리카	한국, 북미, 중남미, 구주, CIS, 서남아, 동남아, 중국, 중동, 아프리카

[2010년 12월 10일자 조직개편]

	변경전	변경후
사업 조직	영상디스플레이, IT솔루션, 생활가전, 디지털이미징, 무선, 네트워크	영상디스플레이, IT솔루션, 생활가전, 디지털이미징, 무선, 네트워크
	반도체, LCD	반도체, LCD
지역 총괄	한국, 북미, 중남미, 구주, CIS, 서남아, 동남아, 중국, 중동, 아프리카	한국, 북미, 중남미, 구주, CIS, 서남아, 동남아, 중국, 중동, 아프리카
		미주(DS), 구주(DS), 중국(DS), 동남아(DS)

3. 자본금 변동사항

당사는 최근 5년간 자본금 변동현황이 없습니다.

증자(감자)현황

(기준일 : 2010.12.31)

(단위 : 원, 주)

주식발행 (감소)일자	발행(감소) 형태	발행(감소)한 주식의 내용				
		종류	수량	주당 액면가액	주당발행 (감소)가액	비고
-	-	-	-	-	-	-
-	-	-	-	-	-	-

4. 주식의 총수 등

가. 주식의 총수

당사의 정관에 의한 발행할 주식의 총수는 500,000,000주(1주의 금액:5,000원)이며 당기말 현재 당사가 발행한 보통주식 및 우선주식의 수(소각주식수 제외)는 각각 147,299,337주와 22,833,427주입니다. 당사는 현재까지 3차에 걸쳐 기명식보통주식 8,310,000주와 무의결권우선주식 1,060,000주를 이사회결의에 의거 이익으로 소각한 바 있습니다.

당기말 현재 유통주식수는 당사가 보유하고 있는 자기주식 보통주 17,456,260주, 우선주 2,979,693주를 제외한 보통주 129,843,077주, 우선주 19,853,734 주입니다.

(기준일 : 2010년 12월 31일)

(단위 : 주)

구 분	주식의 종류			비고
	보통주	우선주	합계	
I. 발행할 주식의 총수	400,000,000	100,000,000	500,000,000	-
II. 현재까지 발행한 주식의 총수	155,609,337	23,893,427	179,502,764	-
III. 현재까지 감소한 주식의 총수	8,310,000	1,060,000	9,370,000	-
1. 감자	-	-	-	-
2. 이익소각	8,310,000	1,060,000	9,370,000	자사주소각

구 분	주식의 종류			비고
	보통주	우선주	합계	
3. 상환주식의 상환	-	-	-	-
4. 기타	-	-	-	-
IV. 발행주식의 총수 (II-III)	147,299,337	22,833,427	170,132,764	-
V. 자기주식수	17,456,260	2,979,693	20,435,953	-
VI. 유통주식수 (IV-V)	129,843,077	19,853,734	149,696,811	-

나. 자기주식

2010년중 취득한 자기주식은 없으며, 스톡옵션 행사에 따라 보통주 자기주식 598,300주를 교부하였고, 삼성디지털이미징과의 합병에 따라 자기주식 973,390주를 교부하였습니다. 당기말 현재 보유하고 있는 자기주식은 보통주 17,456,260주, 우선주 2,979,693주입니다.

(기준일: 2010년 12월 31일)

(단위: 주)

취득방법	주식의 종류	기초수량	변동 수량			기말수량	비고		
			취득(+)	처분(-)	소각(-)				
자본시장법상 취득	직접 취득	장내 직접 취득	보통주	19,027,950	-	1,571,690	-	17,456,260	-
			우선주	2,979,693	-	-	-	2,979,693	-
		공개매수	보통주	-	-	-	-	-	-
			우선주	-	-	-	-	-	-
		주식매수 청구권 행사	보통주	-	-	-	-	-	-
			우선주	-	-	-	-	-	-
	소계(a)	보통주	19,027,950	-	1,571,690	-	17,456,260	-	
		우선주	2,979,693	-	-	-	2,979,693	-	
	신탁 계약에 의한 취득	수탁자 보유수량	보통주	-	-	-	-	-	-
			우선주	-	-	-	-	-	-
		현물보유수량	보통주	-	-	-	-	-	-
			우선주	-	-	-	-	-	-
소계(b)		보통주	-	-	-	-	-	-	
		우선주	-	-	-	-	-	-	
기타 취득(c)	보통주	-	-	-	-	-	-		
	우선주	-	-	-	-	-	-		
		보통주	19,027,950	-	1,571,690	-	17,456,260	-	

취득방법	주식의 종류	기초수량	변동 수량			기말수량	비고
			취득(+)	처분(-)	소각(-)		
총 계(a+b+c)	우선주	2,979,693	-	-	-	2,979,693	-

다. 보통주외의 주식

당사의 보통주외의 주식으로는 비누적적 무의결권 기명식우선주식이 있습니다. 동 우선주식은 보통주식의 배당보다 액면금액을 기준으로 하여 연 1%의 금전배당을 더 받을 수 있도록 하고 있으며, 당기말 현재 발행주식수는 22,833,427주입니다.

5. 의결권 현황

당사가 발행한 보통주는 147,299,337주이며 정관상 발행할 주식 총수(5억주)의 29.5%에 해당됩니다. 보통주 외에 22,833,427주의 우선주를 발행하였습니다.

이 중 회사가 보유하고 있는 보통주 자기주식 17,456,260주 및 발행된 우선주는 의결권이 없으며, 기타 법률에 의하여 의결권 행사가 제한된 주식(12,506,577주)을 제외할 경우, 의결권 행사 가능 주식수는 117,336,500주입니다.

(기준일: 2010.12.31)

(단위: 주)

구 분		주식수	비고
발행주식총수(A)	보통주	147,299,337	-
	우선주	22,833,427	-
의결권없는 주식수(B)	보통주	17,456,260	상법 제369조 2항 자기주식
	우선주	22,833,427	상법 제370조 우선주식
기타 법률에 의하여 의결권 행사가 제한된 주식수(C)	보통주	12,506,577	독점규제 및 공정거래에 관한 법률상의 제한 [삼성생명 10,622,814주 삼성화재 1,856,370주] 보험업법상의 제한 [삼성생명 특별계정 27,393주]
	우선주	-	-
의결권이 부활된 주식수(D)	보통주	-	-
	우선주	-	-
의결권을 행사할 수 있는 주식수 (E = A - B - C + D)	보통주	117,336,500	-
	우선주	-	-

※ 임원의 선임 또는 해임, 정관변경, 합병·영업양도 관련 안건을 제외한 안건기준

※ "기타 법률에 의하여 의결권 행사가 제한"된 주식 中 독점규제 및 공정거래에 관한 법률상의 제한
 주식수 12,479,184주(삼성생명 고유계정 10,622,814주, 삼성화재 1,856,370주)중 일부는 임원의 선임
 또는 해임 및 정관변경 등과 관련하여 의결권 행사 가능

6. 배당에 관한 사항 등

당사는 주주이익 극대화를 전제로 하여 회사이익의 일정부분을 주주에게 환원하는
 주요수단으로 배당 및 자사주매입을 실시하고 있습니다. 현금배당 및 자사주의 매입
 규모는 당사 재무정책의 우선 순위, 즉 미래 전략 사업을 위한 투자와 적정수준의 현
 금 확보 원칙을 우선적으로 달성후, 실적과 Cashflow 상황 등을 감안하여 전략적으
 로 결정하고 있습니다.

최근 3사업연도 배당에 관한 사항

구 분		제42기	제41기	제40기
주당액면가액 (원)		5,000	5,000	5,000
당기순이익 (백만원)		13,236,461	6,208,140	5,525,904
주당순이익 (원)		88,799	42,137	37,684
현금배당금총액 (백만원)		1,496,540	1,185,438	808,852
주식배당금총액 (백만원)		-	-	-
현금배당성향 (%)		11.31	19.09	14.64
현금배당수익률 (%)	보통주	1.07	1.02	1.18
	우선주	1.57	1.57	1.99
주식배당수익률 (%)	보통주	-	-	-
	우선주	-	-	-
주당 현금배당금 (원)	보통주	10,000	8,000	5,500
	우선주	10,050	8,050	5,550
주당 주식배당 (주)	보통주	-	-	-
	우선주	-	-	-

- ※ 2010년 중간배당 : 747,063백만원(주당 5,000원)
- ※ 개별재무제표 기준으로 작성됨
- ※ 제40기 당기순이익과 주당순이익은 기존 K-GAAP기준으로 작성되었으며
 제42기 및 제41기는 한국채택국제회계기준에 의해 작성되었음
- ※ 주당순이익은 기본주당 순이익입니다.

※ 제42기 및 제41기 기본주당이익 산출근거는 제42기 감사보고서의 주석사항 참조

II. 사업의 내용

1. 사업의 개요

가. 사업부문별 현황

당사는 본사를 거점으로 한국 및 해외 9개 총괄내 생산·판매법인 등 128개의 동종 업종을 영위하는 중속회사로 구성된 글로벌 전자 기업입니다.

사업군별로 보면 디지털 TV를 비롯하여 모니터, 프린터, 에어컨, 냉장고 등을 생산/판매하는 디지털미디어 사업과 3G폰, 스마트폰 등 휴대폰과 정보통신 시스템을 제조/판매하는 정보통신사업 등 완제품 사업부문과 DRAM, 시스템 LSI, 스토리지 등의 제품을 제조/판매하고 있는 반도체 사업과 TV, 모니터, 노트북 PC의 LCD 디스플레이 패널을 생산/판매하고 있는 LCD 사업의 부품 사업부문으로 구성되어 있습니다.

[사업부문별 주요 제품]

부문	사업부문	주요 제품
완제품 부문	디지털미디어 사업부문	CTV, 모니터, 프린터, 컴퓨터, 에어컨, 냉장고, 세탁기 등
	통신 사업부문	휴대폰, 네트워크 시스템 등
부품 부문	반도체 사업부문	Memory, System LSI, HDD 등
	LCD 사업부문	TFT-LCD

지역별로 보면 국내에는 디지털미디어, 정보통신, 반도체, LCD 사업을 총괄하는 본사와 17개의 연결대상 회사가 Operation을 운영하고 있습니다.

우선, 본사는 수원사업장(CTV, 모니터 등 디지털미디어 사업 및 R&D 센터 등)과 구미사업장(휴대폰 등 정보통신 사업), 기흥사업장(메모리/비메모리 등 반도체 사업), 화성사업장(메모리 등 반도체 사업), 천안·탕정사업장(LCD 사업) 등으로 구성되어 있으며, 국내자회사는 냉장고, 세탁기, 에어컨 등 생활가전 제품을 생산하는 삼성광주전자, LCD 패널을 생산하는 S-LCD, 국내 대리점 판매를 전담하는 리빙프라자, 제품의 애프터서비스를 담당하는 삼성전자서비스 및 제품의 운송을 담당하는 삼성전

자로지택등 총 17개의 연결대상 회사로 구성되어 있습니다.

해외에는 미주, 구주, 아시아, 아프리카 등지에서 연구, 생산, 영업활동을 담당하는 11개의 해외 자회사가 운영되고 있습니다.

먼저, 북미 지역총괄 및 CTV 등 디지털미디어 제품의 미국 판매를 담당하는 SEA(뉴저지, 미국)와 HHP 등 정보통신 제품의 미국내 판매를 담당하는 STA(달라스, 미국), CTV 생산을 담당하는 SAMEX(티후아나, 멕시코), 메모리 반도체 제조를 담당하는 SAS(오스틴, 미국)를 포함하여 미주지역은 총 19개의 생산, 판매 등을 담당하는 회사가 있습니다.

유럽은 지역총괄 및 영국내 Set제품 판매를 담당하는 SEUK(영국)와 유럽내 CTV 생산을 담당하는 SESK(슬로바키아), SEH(헝가리) 및 냉장고 등 가전생산을 담당하는 SEPM(폴란드) 등의 생산법인과 SET 제품 판매를 담당하는 SEF(프랑스), SEG(독일), SEI(이태리) 등을 포함하여 총 28개의 법인이 운영되고 있습니다.

아주지역은 SAPL(싱가폴)을 중심으로 호주 판매법인(SEAU), 필리핀 판매법인(SEPCO), 말레이시아 판매법인(SME), 일본 판매법인(SJC) 등 6개 판매법인 및 휴대폰 생산법인 SEV(베트남), CTV 생산법인 SDMA(말레이시아), CTV · 휴대폰 등 복합 생산법인 SIEL(인도) 등을 포함하여 총 21개의 해외법인이 운영되고 있습니다.

중국은 지역총괄 및 중국내 Set제품 판매를 담당하는 SCIC를 포함하여 홍콩(SEHK), 대만(SET) 등 5개의 판매법인과 디지털미디어 제품 및 정보통신제품의 생산, 반도체 및 LCD의 임가공 등 천진지역 4개 법인(TSEC-CTV, TSTC-휴대폰, TSOE-Digital Camera 등), 소주지역 5개 법인(SSEC-가전, SESS-반도체 임가공, SESC-컴퓨터, SESL-LCD 임가공 등)을 포함하여 총 27개의 법인이 운영되고 있습니다.

기타지역으로는 아프리카, 중동, CIS지역에서 생산, 판매 등을 담당하는 16개 법인이 운영되고 있습니다.

[완제품 부문]

- 디지털미디어 사업부문

(산업의 특성 등)

디지털미디어산업 중 TV산업은 1926년 흑백 TV 개발, 1954년 RCA社가 Color TV(21")를 양산/판매를 시작한 이래로 트리니트론 브라운관(67년), 완전평면 브라운관(96년) 개발 등 기술적인 발전을 거듭해 왔으나, 주요 국가 보급률이 90%를 넘어서면서 브라운관 TV사업의 성장은 정체되었습니다. 그러나 하드웨어 측면에서의 Flat Panel TV(LCD, PDP) 출시, 소프트웨어 측면에서의 디지털 방송 확산(英/美 1998년~)을 통해 TV 시장은 또 다시 강력한 성장 모멘텀을 되찾았습니다.

특히 FP-TV는 화질/디자인 등 제품 성능의 향상과 급속한 Set가격 하락으로 인해 2004년~2009년 연평균 82%(2010.4분기 Display Search, 수량기준) 수준의 폭발적 성장을 지속하며 기존의 CRT 시장을 대체해 나가고 있습니다. 2010년 전체 TV 수요는 전년비 17.2% 상승한 2億 4,704만대로 예상되나 제품별로는 LCD-TV는 전년비 30.9% 상승한 1億 9,031만대, PDP-TV는 전년비 27.6% 상승한 1,809만대로 예상됩니다(출처 : 2010.4분기 Display Search). 특히, 2010년에는 입체감을 느낄 수 있는 3D TV가 새롭게 출시됨에 따라 기존 2D 화면에서는 느낄 수 없는 새로운 경험을 소비자에게 제공하고, 이에 따라 TV시장의 새로운 수요가 급속히 창출되고 있습니다. 3D TV 수요는 2010년 320만대, 2011년은 1,800만대가 될 것으로 보이며, 2014년에는 9,100만대에 이를 전망으로, 3D TV는 성숙해진 TV 시장의 성장을 견인하는 요인이 될 것입니다.

생활가전 사업은 생활·문화적 차이에 따라 지역별로 제품기능의 선호도가 나타나며 전통적으로 강한 로컬 기업이 존재합니다. 또한 제품의 특성상 교체주기가 길고 원자재 비중과 설비투자비용이 높은 편이나, 의식주와 밀접한 제품으로 안정적인 성장·대체수요가 존재하며 IT제품에 비해 판가하락이 심하지 않는 특징이 있습니다.

프린터는 전자, 기계, 광학, 화학 등 여러분야 기술이 집약된 첨단제품으로서 특허 등의 진입장벽이 높아 HP, Canon을 중심으로 하는 소수의 일본, 미국 업체들이 주도하

고 있는 산업입니다. 디지털 제품 전반에서 他제품군 대비 급격한 가격 하락이 일어나는 것처럼 프린터 제품군에서도 가격 하락은 지속적으로 나타나고 있으며 이는 After-Market의 특성상 주요 수익원인 소모품의 매출을 높이기 위한 업체간 과다 경쟁에서 비롯되고 있습니다.

컴퓨터는 마이크로프로세서의 지속적인 성능 향상과 Network 기술의 발달로 중앙 집중 처리에서 분산처리 방식으로 변화 되고, 개인용 PC 대중화가 급속히 진행되었으며, 1990년 중반부터 시작된 정보화의 확산과 인터넷의 등장으로 PC 수요는 급격하게 증가되었습니다. 최근에는 더욱 강력해진 컴퓨팅 파워와 무선 네트워크 인프라의 비약적인 발전에 힘입어 Mobile PC 중심으로 시장이 빠르게 재편되고 있으며, 또한 IT 제품의 융복합화와 맞물려 다양한 Mobile Computing Device영역까지 확대되고 있습니다.

(국내외 시장여건 등)

TV시장의 Mega Trend인 대형화/고화질화가 Device간, 업체간 경쟁 격화에 따라 더욱 빠른 속도로 진행되고 있으며 이에 따라, 제품력과 브랜드파워를 앞세운 Major 업체의 시장점유율이 점차 높아지는 추세입니다. FPTV 시장은 선진시장 중심으로 성장해 왔으나, 향후 BRICS 등 성장시장의 본격적 수요 증가세가 기대됩니다. 또한 최근 고화질 및 슬림에 대한 소비자 Needs가 높아짐에 따라 친환경 소재인 LED BLU(Back Light Unit)를 적용하여 TV의 밝기와 명암비를 높이고 소비전력을 낮춘 LED TV 판매가 증가하고 있는 추세이며, 2010년 들어 본격적인 3D 영화들이 개봉된 이후, 3D에 대한 소비자의 관심이 증가 추세에 있습니다. 당사는 '10년 2월에 세계 최초로 3D LED TV를 출시하여 3D 시장을 리드해 나가고 있으며, TV를 시청하면서 인터넷 정보를 얻으려는 사람들의 욕구가 증가할 것이라는 전망에 따라 Smart TV 확판에도 주력하고 있습니다.

생활가전 시장 수요는 선진국 경제의 시장 불안 요소가 존재하나 수요회복이 꾸준히 진행되고 있고, 개도국 시장의 경우에도 경기회복 수준의 개선에 따라 프리미엄 제품(SBS/FDR, 드럼세탁기)이 높은 시장 성장률을 보이고 있습니다. 특히 에어컨 사업은 신흥시장의 소득수준이 향상되면서 시장이 빠르게 확대되고 있습니다

(출처: Association of Home Appliance Manufacturers).

제품측면에서 유럽의 에너지 평가조건 강화 및 A등급 미달제품 판매금지 계획(2011

년~)과 같은 에너지 규제 강화로 친환경/절전/절수 기술의 중요성이 증가하고 있고, 한국,일본 등 강한 로컬업체의 Global 공략 확대로 경쟁이 심화되면서 디자인/기술/제품의 발전속도가 빨라지고, 시장에 빠르게 공급하고 대응할 수 있는 현지거점 운영체제의 중요성이 높아지고 있습니다. 당사는 지속적이고 장기적으로 차별화를 실현할 수 있는 선행 연구개발, 상품기획 및 디자인 역량구축에 투자를 확대하여 친환경 제품 개발을 선도하고 있으며, 北美/歐洲 시장의 매출확대에 대응하기 위한 현지 공급체제도 강화하고 있습니다. 또한 Global 생산거점 구축도 지속 추진하고 있습니다.

프린터 시장은 2010년 1년 넘게 지속된 경기 침체에서 벗어나 수요가 늘어나는 모습을 보이고 있지만 장기적인 회복 여부는 여전히 불확실한 상태입니다. 당사는 혁신적 제품 출시와 마케팅력 강화, 원가 경쟁력 강화를 통하여 지속적인 성장 기조를 유지하기 위해 노력하고 있으며, 지속적인 신규 유통망 개척, 제품경쟁력 강화로 선진업체와의 M/S격차를 줄이고 있으며, A3 신제품과 MPS관련 Solution 개발에도 집중하여 B2B시장 지배력 확대에 힘쓰고 있습니다.

컴퓨터 시장은 HP와 Acer, Dell의 3강 구도를 이루고 있습니다. 그리고 중국시장의 급격한 확대 및 대량생산 및 저렴한 인건비, 부품 공장을 보유하고 있는 Lenovo의 성장이 돋보이고 있으며 iPad 출시로 태블릿PC 시장을 이끌고 있는 Apple의 영향력도 확대되고 있는 상황입니다. Apple의 iPad가 예상보다 훨씬 뜨거운 소비자들의 호응을 얻으면서 태블릿PC 시장이 확대 될 것으로 예상되고 있습니다. 이에 대응하기 위해 많은 업체들이 다양한 태블릿 PC를 발표하고 개발 계획을 내 놓고 있습니다.

<디지털미디어 사업부문 주요제품 시장점유율 추이>

제 품	2010년	2009년	2008년	비 고
컬러 TV	18.2%	17.9%	16.7%	세계시장점유율(DisplaySearch, 수량기준)
모니터	14.5%	15.9%	15.6%	세계시장점유율(IDC, 수량기준)
프린터	24.6%	25.0%	21.1%	세계시장점유율(IDC,모노레이저복합기(A4), 수량기준)

※ 시장점유율은 객관성 제고를 위해 외부조사기관(DisplaySearch, IDC)의 자료를 활용하였습니다.

(영업의 개황 등)

당사는 LCD, PDP 등 FP-TV, DLP TV, 직시형 등 다양한 포트폴리오로 시장 요구에 대응하고 있고, 2006년이후 5년 연속으로 Sony, Philips 등을 제치고 TV 全體, F

P-TV, LCD-TV 세계 1位 등 Triple Crown을 지속 달성하였습니다. 특히 2009년에는 세계 최초로 LED TV(LED BLU, 초슬림/초경량화, 친환경)를 신규 category로 분리하여 출시, 기존 TV와 차별화 되는 제품으로 업계를 Leading하고 있습니다.

2010년 1분기에는 세계 최초로 3D TV/BDP/안경/BD Title을 동시에 제공하는 3D Total Solution을 출시, 압도적인 경쟁력 우위로 3D TV 시장을 선점해 나가고 있습니다. 이에 더하여 2010년에 세계 최초 TV用 App Store 'Samsung Apps' 런칭하여 3D TV에 이어 "Smart TV = SAMSUNG"이라는 이미지를 확립해 나가고 있습니다.

생활가전 사업은 어려운 경영환경에도 불구하고, 생산거점의 효율적인 운영을 통해 안정적으로 최고의 품질을 확보한 제품을 생산하고, 공급하는 Time to market 체제로 공급경쟁력을 강화했습니다. 또한 브랜드 이미지를 강화하며 프리미엄 제품의 지속적인 출시와 주요 유통에서의 판매 경쟁력 강화를 통해 시장 지배력을 확대하고 있습니다.

프린터 사업은 혁신적 제품 출시와 마케팅력 강화를 통해 자가 Set와 소모품 매출을 확대하여 지속적인 성장 기조를 유지하기 위해 노력하고 있습니다. 또한 지속적인 유통망개척, 제품경쟁력 강화로 선진업체와의 M/S격차를 지속적으로 줄이고 있고, B2B 시장 지배력 확대를 위한 신제품 출시 및 Printing Solution 개발에도 힘쓰고 있습니다.

컴퓨터 사업은 시장 변화에 맞춘 신제품을 적기 출시하여 국내판매 최고 실적을 달성하였습니다. 2011년은 Premium 이미지 확보를 위한 Brand Marketing을 강화하고, B2B 채널 개척, Emerging Device 등의 출시로 시장 지배력을 확대해 나갈 예정입니다. 지역적으로는 신규 진출 국가를 추가 확대하여 세계시장의 90% 이상의 영역을 확보하고, 성장지역 판매 확대를 통해 세계시장에서의 입지를 확대해 나갈 예정입니다.

- 통신 사업부문

(산업의 특성 등)

휴대폰은 가장 개인화된 전자기기의 하나로 2010년 전세계 약 38억명의 사용자들이 이용, 보급율이 55% 수준이며, 2011년에는 41억명 사용자들이 이용하여 보급율 60

%에 도달할 전망입니다.(출처 : Strategy Analytics 2011.1)

휴대폰 산업은 1980년대 초 1세대 아날로그 방식으로 시작하여 2세대 디지털 방식을 거쳐, 현재 멀티미디어 데이터의 고속 전송이 가능한 HSDPA 등 3세대 이동통신의 시대가 본격화 되었으며 2010년에는 대용량 데이터의 초고속 전송이 가능한 4세대 이동통신기술이 탑재된 휴대폰이 선보이기 시작할 것으로 예상됩니다. 최근에는 모바일 컨버전스 시대 도래에 따라, 휴대폰이 MP3, Camera, TV 뿐만 아니라 PC 등 다양한 기기의 기능들을 흡수하여, 단순 통화 영역을 뛰어 넘어 스마트폰과 태블릿 등으로 발전해 가면서 끊임없이 신규 수요를 창출해 내고 있습니다. 특히, 스마트폰 대비 대형 사이즈의 화면과 고성능 CPU 등을 탑재하여 단말 기능과 사용성을 극대화한 태블릿 제품은 시장 내에서 새로운 성장 부문으로 부상하고 있습니다. 이런 스마트폰과 태블릿으로의 시장변화는 기존 CPU, Display, Camera 같은 Hardware 경쟁력 뿐만 아니라 사용자에게 유용하고 다양한 정보를 편리하게 사용할 수 있도록 해주는 OS, Application, UX 등 Software 경쟁력의 중요성을 더욱 부각시키고 있습니다. 이에 따라, 주요 휴대폰 업체들이 각자 독자적인 서비스 및 콘텐츠 사업을 진행 중이거나 준비하고 있습니다.

네트워크 사업은 이동통신, 홈 네트워크, 엔터프라이즈 네트워크 등 정보통신 부문에 걸친 토털 시스템 제공을 통해 언제, 어디서나 통신이 가능한 유비쿼터스 통신 환경을 구현하고 있습니다.

이동통신 사업은 통신사업자와의 장기적인 사업 관계와 대규모의 R&D 투자가 필요하며, 기술 진화에 따른 제품 적기 개발 등 산업의 진입장벽이 높고, 시장참여자가 제한된 사업입니다. 또한 정부 정책 및 표준 등에 영향을 받습니다.

이동통신 산업은 기존 음성 중심에서 멀티미디어 등 대용량 데이터 통신 중심으로 발전하며, 롱텀에볼루션(LTE), 모바일 와이맥스 등의 4세대 이동통신 기술이 도입되고 있습니다.

엔터프라이즈네트워크 산업은 음성통화와 단순한 데이터 통신을 지원하는 일반기업 시장에서 점차 정부기관 및 군, 대학, 금융기관 등 특성화된 시장으로 확대되고 있습니다. 이에 따라 IP 기반의 통신 기능 외에 Vertical 시장별 특화된 기능이 보강된 솔루션 시장이 점차 확대되고 있습니다.

(국내외 시장여건 등)

2008년말에 시작된 북미발 금융 위기의 여파로 2009년에는 역성장까지 했던 휴대폰시장은 2010년에는 완전한 회복세를 보이며 신형시장을 중심으로 전지역에 걸쳐 뚜렷한 증가 추세를 보이고 있습니다. 최근 강한 성장세를 보이고 있는 스마트폰 및 터치폰 등은 새로운 기능과 다양한 가격대의 제품이 등장하여 시장수요가 증가, 전체 시장 내에서 높은 양적 성장을 하였습니다.

전세계적으로 스마트폰 대중화와 태블릿PC 등의 모바일기기 등장으로 모바일 데이터 트래픽이 폭발적으로 증가하고 있으며, 2014년에는 2009년대비 약 40배 이상 증가할 것으로 전망됩니다. 이에 따라 2011년부터 모바일 브로드밴드 통신을 지원하는 4G 서비스의 상용화가 가속화될 것으로 전망됩니다

모바일 와이맥스는 미국, 일본 등 통신 선진시장을 비롯하여 중동· 아프리카, 중남미 등 이머징 마켓으로 사업 영역이 확대되고 있습니다. 앞으로 2015년까지 연평균 25.8%의 성장률로 지속적으로 시장이 성장할 것으로 전망됩니다.(출처: ABIResearch, '10.) 또한 롱텀에볼루션(LTE)도 미국, 일본, 일부 유럽 국가에서 초기 상용 서비스가 시작되며, 2012년부터 본격적인 시장 확산이 전망됩니다.

<통신 사업부문 주요제품 시장점유율 추이>

제 품	2010년	2009년	2008년	비 고
휴대폰	20.6%	19.8%	16.7%	세계시장점유율(Strategy Analytics, 수량기준)

(영업의 개황 등)

휴대폰 시장은 스마트폰 중심으로 성장함에 따라 Apple, RIM, HTC 등 전문 업체들의 시장영향력은 더욱 커지고 있으며, 노키아 등 전통적인 단말 업체의 비중은 다소 감소하는 추세입니다. 그러나 전통적인 단말업체들도 스마트폰 라인업을 지속 보강하는 중이며 2011년부터는 스마트폰 뿐만 아니라 태블릿 제품군도 시장이 확대되며 경쟁이 더욱 치열해질 전망입니다.

당사는 Premium 스마트폰 갤럭시S를 출시하여 누계 1千万台 판매를 달성하며 Big Hit 하였고, 자체 OS bada를 탑재한 스마트폰 Wave를 시장에 내놓으며 5百万台 이상 판매하여 스마트폰 사업 확대의 기반을 다졌습니다. 또한 갤럭시탭 출시로 7인치 태블릿 시장을 신규 개척하며 주도하고 있습니다. 상대적으로 수요 성장세가 큰 신흥 시장에서는 유통 장악력을 더욱 확대하여 판매역량을 제고하였고, 제품 Line-Up을

효율화 하는 한편, 지역 특성에 맞는 특화제품 출시와 차별화된 마케팅 활동을 확대하여 시장 지배력을 지속 강화하였습니다.

네트워크 사업은 미국(2008)과 일본(2009)외 2010년에는 말레이시아, 대만 등 동남아시아와 아르헨티나, 도미니카 등 중남미 지역에서도 상용 서비스를 시작하였으며, 사우디아라비아, 이란, 레바논 등 중동에서도 공급계약을 체결하였으며, 국내에서는 모바일 와이맥스 전국망 확대 사업의 장비 공급을 시작하였습니다. 롱텀에볼루션(LTE)도 다년간의 표준 활동 및 기술개발을 통해 2010년 미국 최초 상용 서비스를 개시하였으며, 사업자별 특성에 따른 맞춤형 LTE 토탈솔루션으로 전 세계 LTE 시장도 적극 공략할 예정입니다. 엔터프라이즈네트워크 사업은 기존 사설교환기(PBX)와 모바일 기술간의 시너지를 활용하여 본격적으로 개화되고 있는 국내 모바일 오피스 시장에 진출하였으며, 사업을 더욱 확대하고 있습니다.

[부품 부문]

- 반도체 사업부문

(산업의 특성 등)

반도체는 일반적으로 정보를 저장하고 기억하는 메모리 반도체와 암산과 추론 등 논리적인 정보처리 기능을 하는 System LSI(비메모리 반도체)로 크게 구분됩니다.

메모리 반도체는 크게 읽고(Read) 쓸 수(Write)있는 램(RAM)제품과 읽기만 할 수 있는 롬(ROM)제품으로 구분됩니다. 램(RAM)은 전원이 꺼지면 기억된 내용은 지워져 버리기 때문에 휘발성메모리(Volatile Memory)라고 하며 컴퓨터의 주기억장치, 응용프로그램의 일시적 로딩(loading), 데이터의 일시적 저장 등에 사용됩니다.

롬(ROM)은 전원이 꺼져도 기억된 정보는 지워지지 않기 때문에 비휘발성 메모리(Non-VolatileMemory)라고 하며 컴퓨터의 OS(운영체제), 각종 전자기기의 고정된 프로그램 등을 저장하는 데 사용됩니다.

System LSI 제품은 응용처 등에 따라 종류가 다양하며 가장 규모가 큰 것이 PC 및 서버 등의 중앙처리장치인 CPU(Central Processing Unit)이고 가전,통신 및 네트워크,

게임 등 다양한 분야에 적용되고 있습니다. 당사는 디지털TV, DVD기기, MP3 등의 Media用 제품과 카메라폰用 이미지 센서, 스마트폰用 Mobile CPU, 기타 주문형 반도체 등을 공급하고 있습니다.

반도체 시장은 세계 경기 변동에 민감하게 반응하며 주기적 호황과 불황을 반복하여 왔지만, 글로벌 경기 침체 및 공급과잉 시기에 경쟁력을 확보하지 못한 업체들의 구조조정으로 수급 불균형은 점차 줄어들고 있습니다. 또한 최근 스마트폰, Tablet PC 등 신규 모바일 시장 창출과 PC 및 서버 시장의 안정적인 성장으로 시장 내 반도체 비중이 증대되고 있어서 과거와 같은 수급 변동성은 줄어들 것으로 전망되고 있습니다.

(국내외 시장여건 등)

2010年 반도체 업계는 상반기 경기회복으로 Win7 및 DDR3 교체 수요 증가 등 수요 대비, 공급 부족 상황이 지속되어 DRAM 가격의 안정화가 유지되었으며, DRAM 업계 경쟁사들은 투자 확대에도 불구하고 품질, 장비 문제로 미세 공정 전환이 지연된 반면 當社는 40나노 제품의 생산 비중 증가 및 30나노 제품의 조기 개발과 양산으로 경쟁사 대비 원가 경쟁력을 더욱 확고히 하는 결과를 낳았습니다. 2010年 하반기부터 지속되어온 DRAM 가격하락으로 PC向 DRAM의 수요 위축 가능성이 대두되고 있으나, DRAM 가격이 일부 업체들의 Cash Cost수준까지 하락한 바, 메모리 탑재량 증가 및 공급 조절로 2011.1Q 後 안정화가 예상됩니다. NAND의 경우 2010年 신규 Mobile 기기 시장 급성장에 따른 수요 급증으로 공급 부족 현상이 나타났으며, 2011年 또한 스마트폰, Tablet PC, SSD 및 기타 SET向 제품 지속 출시가 예상됨에 따라 수요는 견조 할 것으로 예상됩니다.

System LSI의 경우에도 Set 업체들의 스마트폰, Tablet PC 등 모바일 수요 강세로 AP, CIS등 주력제품의 지속적인 성장세가 예상됩니다.

<반도체 사업부문 주요제품 시장점유율 추이>

제 품	2010년	2009년	2008년	비 고
DRAM	37.4%	33.6%	30.2%	세계시장 점유율(iSuppli, 금액기준)

(영업의 개황 등)

당사는 대규모 투자와 기술적 우위 그리고 경쟁사 대비 압도적 원가절감을 바탕으로 시장내 메모리 1위업체로서의 절대 위상 확보에 주력하고 있습니다. 메모리 DRAM 공정에서는 40나노級 이하 공정 중심 양산 및 30나노級 공정 경쟁사 대비 선행 개발 및 양산으로 시장 지배력을 확고히 유지해 가고 있으며, NAND FLASH 공정에서는 30나노級 공정에서 20나노級 공정으로 전환을 가속화하고 있습니다. 또한 DDR3로의 전환이 이루어졌으며, Brand Card, SSD(Solid State Disk) 등과 같은 차세대 성장동력에도 총력을 기울이고 있습니다. DRAM에서 Server 및 Note PC向 DDR3 위주의 Premium 시장 및 Mobile 시장 비중도 증가하고 있으며, NAND에서는 Embedded向 고용량 제품 판매를 강화하고 있습니다. 향후 선단공정 개발을 통한 압도적인 원가경쟁력 제고와 함께 차별화 제품 및 마케팅 전략으로 절대적 시장 지배력을 지속 확대시켜 나갈 것입니다

System LSI 사업도 HHP 및 TV 시장의 지속적인 성장으로 Mobile SOC(AP), DDI, CIS, D-TV向 SOC 등 다양한 제품의 수요가 증가하고 있는 상황으로, 일류화 제품 개발 및 원가 경쟁력 확보로 매출 고성장 및 안정적 수익 달성이 가능할 것으로 전망됩니다. 또한, AP 제품의 경쟁력 확보를 통한 사업 급성장과 함께 선단 로직 공정을 기반으로 한 Foundry 시장 공략에도 가속도를 붙이고 있습니다.

- LCD 사업부문

(산업의 특성 등)

TFT-LCD(Thin Film Transistor Liquid Crystal Display)는 액정을 이용한 화면표시 장치로서, 전기 소비량이 적으며 가볍고 얇으면서도 높은 해상도를 구현할 수 있어, 휴대성이 강조되는 휴대폰, MP3와 같은 제품에서부터 높은 해상도와 밝기를 요구하는 대형 TV까지 응용처가 매우 다양합니다. 대형 TFT-LCD산업은 노트북을 시작으로 모니터, TV 순서로 시장이 급속히 성장하여 왔으나, 모니터용에서 CRT를 거의 100% 대체하였고 선진 시장의 LCD-TV 보급률도 높아짐에 따라 성장률의 둔화가 예상되고 있으나, 중국 등 신흥시장을 중심으로 TV 수요가 급속히 확대되고 있으며 태블릿PC 시장 급성장이 예상됨에 따라 산업의 성장세는 지속될 것으로 기대되고 있습니다.

대형 TFT-LCD 시장은 주기적인 수요와 공급의 불일치로 수급 변동 사이클(Crystal

Cycle)이 발생하여 호황과 불황이 반복되는 모습을 보여 왔습니다. 상반기보다는 하반기에 수요가 집중되는 계절적 경기사이클(Seasonality)도 TFT-LCD 산업의 과거 중요한 특징이라 할 수 있겠으나, 최근에는 중국 시장의 폭발적 성장으로 상반기 비수기, 하반기 성수기의 패턴이 많이 희석되어 가는 양상입니다.

(국내외 시장여건 등)

LCD는 매출기준 업계 1위의 점유율을 유지하고 있으며 국내, 대만, 일본 및 중국의 업체와 경쟁을 하고 있습니다. TV시장中 중국 LCD TV 세트시장은 기존의 높은 성장률에 더하여 가전하향(家電下鄉) 등 중국 정부의 경기부양 정책에 힘입어 2010년에도 30% 이상의 높은 성장세가 지속될 것으로 예상되며, LED/3D TV 등 高 부가가치 제품의 비중도 확대될 것으로 기대되는 등 세계시장에서의 비중이 점차 증가하고 있습니다. 이러한 상황에서 당사 및 주요 패널업체는 중국 진출을 공식화 하는 등 중국진출을 활발히 추진 중에 있습니다. 노트북시장은 2010년 16:9, LED BLU 채용 확대, 태블릿PC 출시 및 Windows7 보급 본격화에 따라 중소형 태블릿을 포함한 전체 노트북용 패널 수요는 2009년 대비 32% 증가한 234백만대를 기록하였으며, 태블릿의 급성장세에 따라 2011년 노트북용 패널 수요는 2010년 대비 28% 증가한 300백만대에 이를 것으로 전망되어 20% 이상의 고성장세를 유지할 것으로 기대됩니다. 2011년 모니터용 패널은 북미/유럽 경기 불확실성에 따라 소폭 성장에 그친 207백만대로 예상됩니다

〈LCD 사업부문 주요제품 시장점유율 추이〉

제 품	2010년	2009년	2008년	비 고
TFT-LCD	25.7%	27.6%	25.7%	세계시장 점유율(Display Search, 대형 금액기준)

(영업의 개황 등)

당사는 2010년에 3D, LED 등 차별화 제품에서 기술선도로 경쟁력 우위를 유지하고 거래선과의 협업을 강화하여 시장을 주도하였습니다. 또한, 급격히 성장하고 있는 태블릿PC 시장에도 PLS 기술을 바탕으로 적극 대응하였습니다

상반기에는 중국 시장의 급격한 성장 및 월드컵 수요에 대응한 3D/LED TV 등 고부가가치 제품 중심의 전략이 주효하였고, IT 제품의 경우 1분기는 모니터에 집중, 2분기는 성장시장 및 노트북에 집중하는 제품 Mix 전략을 추진하여 성공을 거두었습니다. 하반기에는 급락하는 시황에 대응하여 수익성 위주 운영으로 경쟁사 대비 수익성 우위를 유지할 수 있었고, 특히 PLS 적기 투자 및 차별화된 기술력을 바탕으로 태블릿 시장에 대한 기반을 공고히 하고 판매 확대에 성공하여 하반기 수익성 강화에 큰 역할을 할 수 있었습니다.

아울러, 견고한 거래선 구조를 바탕으로 연말 세트업체의 프로모션에 대응하였으며, 고부가가치 제품 비중 확대, SCM 경쟁력 강화를 통한 지속적인 원가 절감, 라인 최적화를 통한 효율성 향상 등으로 어려운 환경속에서도 경쟁사 대비 우위를 확인할 수 있었습니다

나. 사업부문별 요약 재무현황

[단위 : 백만원]

부문	사업부문	구 분	제42기		제41기		제40기	
			금액	비중	금액	비중	금액	비중
완제품 부문	디지털 미디어	총매출액	132,443,114	36.6%	114,328,769	35.7%	95,242,634	35.8%
		내부매출액	75,185,552	36.2%	63,066,694	34.2%	50,495,350	34.9%
		순매출액	57,257,562	37.0%	51,262,075	37.6%	44,747,284	36.9%
		영업이익	486,182	2.8%	3,059,935	28.0%	315,708	5.5%
		총자산	43,515,660	23.0%	42,605,421	26.1%	33,584,992	23.5%
	통신	총매출액	81,502,962	22.5%	72,748,628	22.7%	59,563,081	22.4%
		내부매출액	40,303,412	19.4%	35,157,318	19.1%	27,818,498	19.2%
		순매출액	41,199,550	26.6%	37,591,310	27.6%	31,744,583	26.2%
		영업이익	4,302,554	24.9%	4,091,052	37.4%	3,032,294	53.1%
		총자산	34,365,368	18.1%	31,882,983	19.5%	23,408,636	16.3%
	계	총매출액	214,945,026	59.4%	207,745,409	64.8%	157,358,920	59.1%
		내부매출액	115,898,073	55.9%	116,486,918	63.2%	79,950,247	55.2%
		순매출액	99,046,953	64.1%	91,258,491	66.9%	77,408,673	63.8%
		영업이익	4,822,401	27.9%	7,162,479	65.6%	3,362,880	58.9%
		총자산	89,076,990	47.0%	78,804,810	48.3%	64,040,336	44.7%
부품 부문	반도체	총매출액	72,806,264	20.1%	54,813,121	17.1%	41,760,580	15.7%
		내부매출액	35,167,480	17.0%	28,005,498	15.2%	19,407,221	13.4%
		순매출액	37,638,784	24.3%	26,807,623	19.7%	22,353,359	18.4%
		영업이익	10,110,698	58.5%	2,058,733	18.8%	△1,970	0.0%
		총자산	55,583,214	29.3%	45,458,634	27.9%	38,054,435	26.6%
	LCD	총매출액	62,162,133	17.2%	55,279,013	17.2%	42,707,995	16.1%
		내부매출액	32,242,249	15.5%	29,442,191	16.0%	21,190,427	14.6%
		순매출액	29,919,884	19.3%	25,836,822	19.0%	21,517,568	17.7%
		영업이익	1,991,990	11.5%	1,707,433	15.6%	2,346,047	41.1%
		총자산	31,547,027	16.6%	30,959,630	19.0%	22,112,165	15.4%
	계	총매출액	134,384,718	37.1%	110,092,134	34.3%	84,669,860	31.8%
		내부매출액	67,546,082	32.6%	57,447,689	31.2%	40,682,394	28.1%
		순매출액	66,838,636	43.2%	52,644,445	38.6%	43,987,736	36.3%
		영업이익	12,089,126	69.9%	3,602,445	33.0%	2,355,113	41.3%
		총자산	88,118,185	46.5%	76,543,625	46.9%	60,217,890	42.0%

※ 사업부문구분은 제 42기, 제 41기, 제40기를 재작성하였습니다.(연결기준)

[△는 부(-)의 수치임]

※ 순매출액은 본사 및 연결대상 해외법인의 부문간 내부매출을 포함하고 있습니다.

※ 제 42기, 제 41기는 한국채택국제회계기준에 따라 작성되었으며, 제 40기는 K-GAAP기준으로 작성되었습니다.

2010년 당사매출은 순매출액기준 154조 6,303억이며, 디지털미디어 사업부문이 57조 2,576억(37.0%), 통신 사업부문이 41조 1,996억(26.6%) 등 완제품 부문이 약 64.1% 수준이며, 반도체 사업부문이 37조 6,388억(24.3%), LCD 사업부문이 29조 9,20

0억(19.3%) 등 부품 부문이 약 43.2% 수준입니다.

영업이익은 부품 부문 이익이 메모리 물량증가 등의 영향으로 12조 891억을 달성하여 전체이익의 69.9%를 달성하였고, 통신 사업부문 4조 3,026억 등 완제품 부문이익도 4조 8,224억을 달성하였습니다.

■ 공통 판매비와 관리비 및 자산의 합리적 배부기준 적용

- 1) 공통 판매비와 관리비의 경우 각 제품/모델별 귀속이 확실한 직접비용(위임성 경비)은 각 제품/모델부문에 직접 귀속시키고 귀속여부가 불분명한 공통경비는 각 COST DRIVE(매출액비, 수량비, 인원수비 등)에 의거 적절히 배부하고 있습니다.
- 2) 공통자산의 경우 직접귀속이 가능한 자산(재고자산, 고정자산, 투자자산등)은 해당부서에 직접 귀속되나, 전사 공통관리가 필요한 자산 및 자산귀속이 불분명한 자산은 배부기준(매출액비, 인원수비 등)에 의거 각 부문에 배부하고 있습니다.

다. 신규사업에 관한 내용

당사는 미래 신성장 동력으로 태양전지 셀/모듈 제조 및 판매 사업을 진행하고 있습니다. 태양광 발전은 2040년 以内に 전세계 전력발전량의 25%를 담당하는 주요 에너지원으로 거대시장을 형성할 것으로 전망되고 있습니다. (출처:유럽신재생에너지협회) 탄소배출권, SmartGrid 등 미래형 산업으로 연관 다각화가 가능하며 태양광 에너지 관련기술 보유時, 친환경/에너지/고효율의 미래사회 대응이 유리하고 경제적 파급효과가 매우 큽니다. 태양전지 모듈시장은 2015년까지 年평균 23% 성장을 지속하며 2011년 12GW, 2015년 26GW 규모의 대형시장을 형성할 전망입니다. (출처:Lux Research,2010) 당사는 현재 셀/모듈 제조 및 판매사업의 사업/기술 리더십을 확보하기 위한 사업계획을 수립하여 2015년 전세계 태양광발전의 M/S 10% 이상을 목표로 지속적인 연구개발 및 시설투자를 진행하고 있습니다.

※ 1GW = 약33만가구 전력공급 Capa(성남市 규모)

또한 당사는 의료기기 제조 및 판매 사업을 추진하고 있습니다. 향후 고령화와 삶의 질 추구에 따른 Life Care 사업 분야의 중요성이 증가하고, 특히 예방 의학적 관점에

서 조기 진단의 중요성이 부각될 것으로 전망됩니다. 관련 의료기기 시장은 연평균 7%의 성장율을 보이며 2010년 850억불, 2020년 1,536억불 규모의 시장을 형성할 전망입니다 (전세계 의료기기 시장 규모는 2010년 2,833억불, 2020년 5,625억불 규모로 성장할 것으로 예상됩니다).

당사는 첨단 IT 및 Bio 기술이 결합된 의료기기의 사업화를 통해 국가 및 인류 사회에 공헌하고자 하며, 소형 혈액검사기를 국내 출시하였고, 메디슨 및 프로소닉사 지분 인수를 통하여 영상진단기기 사업 기반을 확보하였으며, 향후 종합진단기기 관련 Full Line-up 구축을 통해, 2020년 연매출 10조원 규모의 사업으로 육성해 나아갈 예정입니다.

2. 주요 제품, 서비스 등

가. 주요 제품 매출

당사는 TV, 프린터, 컴퓨터, 냉장고, 에어컨, 세탁기, 휴대전화 등 완제품과 반도체 부품 및 LCD panel 등을 생산, 판매하고 있습니다. 당사 2010년 누계 제품별 매출액 및 매출 비중은 다음과 같습니다.

(단위 : 억원)

부문	사업부문	주요 제품	매출액	비율
완제품 부문	디지털미디어	CTV, 모니터, 프린터, 컴퓨터, 에어컨, 냉장고, 세탁기 등	572,576	37.0%
	통신	휴대폰, 네트워크 시스템 등	411,996	26.6%
	기타	-	5,898	0.4%
	부문계			990,470
부품 부문	반도체	Memory, System LSI, HDD 등	376,388	24.3%
	LCD	TFT-LCD	299,200	19.3%
	기타	-	△7,202	△0.5%
	부문계			668,386
기타		-	△112,553	△7.3%
계			1,546,303	100.0%

※ 부문간 매출액 포함기준입니다.(연결기준)

제42기 누계 매출은 완제품 부문이 99조 470억으로 전체 순매출액의 64.1%, 부품 부문이 66조 8,386억으로 43.2%를 구성하고 있습니다. 사업부문기준으로는 디지털 미디어 사업부문 매출이 전체 매출액의 37.0%로 4개 사업부문중 매출비중이 가장 높습니다.

☞ 세부 제품별 매출은 5. 매출 항목을 참조하십시오.

나. 주요 제품 등의 가격 변동 현황

(단위 : \$)

품 목	제42기 ('10.1.1~12.31)	제41기 ('09.1.1~12.31)	제40기 ('08.1.1~12.31)
CTV	508	530	576
HHP	117	119	134
메모리	0.7	0.7	0.9
TFT-LCD	124.1	121.1	172.0

- * 주요 제품은 사업부문의 수익성에 중요한 영향을 미치는 제품 기준입니다.
- * Global 평가기준입니다.

CTV는 프리미엄 제품 비중 확대 등에도 불구하고 치열한 시장경쟁으로 인해 평균판가는 지속적으로 하락하고 있습니다. HHP는 스마트폰등 High-End 제품 비중이 높아졌음에도, 업체간 가격경쟁 심화로 전년대비 소폭 감소하였습니다. 메모리 판가는 2010년 상반기는 상승세를 유지하였으나, 하반기에는 업체간 경쟁심화에 따른 가격 하락으로 전년과 비슷한 수준을 보였습니다. LCD 패널 가격은, '10년 수요회복 및 LED, 3D 패널 신수요 창출로 상반기에는 상승세를 보였으나, 하반기 선진시장의 경기 악화로 패널판가가 하락하였습니다.

3. 주요 원재료

(단위 : 억원)

부문	매입유형	품 목	구체적용도	매입액	비율	비고(매입처)
완제품 부문	원재료	LCD PANEL	화상신호기	59,157	13.5%	CMI, AUO 등
	원재료	B/B Chip	CPU	22,310	5.1%	Qualcomm, NXP, Infineon
	원재료	중소형 LCD	Display	19,846	4.5%	BYD, EPSON 등
	원재료	PDP MODULE	화상신호기	15,526	3.6%	삼성SDI 등
	원재료	사출	단말기 외관	14,254	3.3%	신양, 피애펜, 참테크 등
	원재료	IC류	반도체	7,749	1.8%	Trident 등
	원재료	Battery	단말기 전원공급	8,389	1.9%	삼성SDI, 이랜텍 등
	원재료	Camera	정지, 동영상 촬영	8,169	1.9%	테크윈, 삼성전기 등
	원재료	PCB	SMD기판용	6,030	1.4%	삼성전기, 대덕, DAP
	원재료	Memory	단말기 S/W 구동	4,591	1.1%	도시바 등
	원재료	기타		270,837	62.0%	
		부문계		436,859	100.0%	
원재료	BLU	Panel 원재료		42,956	15.0%	한솔LCD 등

부문	매입유형	품 목	구체적용도	매입액	비율	비고(매입처)
부품 부문	원재료	GLASS	Panel 원재료	44,455	15.5%	코닝정밀유리 등
	원재료	POL	Panel 원재료	24,253	8.4%	동우화인켄 등
	원재료	Wafer	반도체원판	13,579	4.7%	SUMCO 등
	원재료	HSA	HDD DATA R/W	10,591	3.7%	SAE, NHK
	원재료	Chemical	원판가공용	7,408	2.6%	동우화인켄 등
	원재료	DISK	HDD DATA STORE	6,376	2.2%	SDK, FUJ
	원재료	기타		137,676	47.9%	
부문계				287,294	100.0%	
기타				12,474	100.0%	
총계				736,627	-	

※ 연결 기준임

당사의 주요 원재료는 완제품부문의 경우 LCD Panel과 Base Band Chip, PDP Module 등 이며, 부품부문의 경우 GLASS, BLU(Back Light Unit), Wafer, POL 등이 있습니다. 휴대폰에 쓰이는 Base Band Chip은 Qualcomm과 NXP등으로부터 공급받고 있습니다.

반도체 Chip 생산에 필요한 원재료인 Wafer를 SUMCO 및 실트론 등에서 공급받고 있으며, 삼성코닝정밀소재, 머크, 매그나칩반도체, 동우화인켄, 제일모직, 삼성전기 등으로부터 GLASS, 액정, DRIVE IC, POL 등을 공급받아 LCD PANEL을 제조하고 있습니다.

- 주요 원재료 가격 변동 추이

구분	품 목	단위	제42기 ('10.1.1~12.31)	제41기 ('09.1.1~12.31)	제40기 ('08.1.1~12.31)
완제품 부문	LCD 40" Panel	USD	320	358	433
	LCD 46" Panel	USD	433	482	623
	MCP(MEMORY)	천원	5.8	5.2	4.1
	PCB	천원	2.1	2.2	2.5
부품 부문	Wafer	USD	106.6	129.0	192.8
	HSA	USD	13.2	14.0	16.0
	DISK	USD	5.1	4.7	5.7
	BLU	천원	38.2	30.0	27.0
	POL	천원	6.2	7.0	4.2

완제품 부문의 주요 원재료인 LCD Panel은 Global 경기회복에 따라 TV수요가 증가

하면서 전년대비 단가 하락이 둔화되었습니다. 부품부문의 Wafer 단가도 2009년말 부터 반도체 경기회복에 따라 하락세가 완화되었습니다.

4. 생산 및 설비

가. 생산능력, 생산실적, 가동률

(생산능력)

(단위 : 천대,천개)

부문	품 목	제42기 ('10.1.1~12.31)	제41기 ('09.1.1~12.31)	제40기 ('08.1.1~12.31)
		수량	수량	수량
완제품 부문	CTV	44,997	37,546	32,878
	HHP	294,940	228,343	210,410
부품 부문	메모리	63,050,000	37,425,000	30,639,000
	LCD	207,628	177,961	242,043

* 생산능력은 글로벌 기준이며, 주요 제품기준입니다.

완제품부문의 주요 품목별 생산능력은 평균LINE수×시간당 평균생산실적×일평균 가동시간×가동일수로 산출하였으며, 부품부문의 메모리 생산능력은 512M 환산기준으로 환산생산실적(패키지 OUT기준)을 가동율로 나눠서 생산능력을 산출하고 있고, LCD의 경우 투입되는 Glass를 PANEL기준으로 환산하여 산출하고 있습니다.

(생산실적)

(단위 : 천대,천개)

부문	품 목	제42기 ('10.1.1~12.31)	제41기 ('09.1.1~12.31)	제40기 ('08.1.1~12.31)
		수량	수량	수량
완제품 부문	CTV	40,209	36,420	31,562
	HHP	282,910	210,447	190,378
부품 부문	메모리	63,050,000	37,425,000	30,639,000
	LCD	190,097	155,444	199,662

* 생산실적은 글로벌 기준이며, 주요 제품기준입니다.

2010년 완제품부문의 TV 생산실적은 40,209천대이고, 수원, 중국, 멕시코, 브라질, 헝가리 등 세계 각 지역에서 생산되고 있습니다. HHP 생산실적은 282,910천대이며, 구미, 중국, 베트남, 브라질 등지에서 생산되고 있습니다.

부품부문의 메모리 생산실적은 63,050백만개이며, 기흥, 화성에 있는 메모리 공장 등에서 생산하고 있습니다. LCD 생산실적은 190,097천개이며, 천안, 탕정 및 해외 등지에서 생산중입니다.

(가동률)

(단위 : 천대)

부문	품목	제42기 생산능력 대수	제42기 실제 생산대수	가동률
완제품 부문	CTV	44,997	42,630	94.7%
	HHP	294,940	282,910	95.9%

당사 완제품 부문의 2010년 가동률은 생산능력대비 생산실적으로 산출하였으며, CTV가 94.7%, HHP가 95.9%입니다.

(단위 : 시간)

부문	품목	제42기 가동가능 시간	제42기 실제 가동시간	가동률
부품 부문	메모리	87,600	87,600	100.0%
	LCD	105,120	105,120	100.0%

부품부문의 메모리와 LCD는 24시간 3교대 작업을 실시하고 있으며, 휴일을 포함하여 2010년 가동일은 총 365일입니다. $365\text{일} \times \text{생산라인수} \times 24\text{H}$ 으로 실제 가동시간을 산출하여 가동률을 계산 하였습니다.

나. 생산설비 및 투자현황 등

(1) 생산과 영업에 중요한 시설 및 설비 등

당사는 서울 서초구에 위치한 서초사업장을 비롯하여 수원, 구미, 기흥, 온양, 탕정 등 국내사업장 및 북미, 구주, 중국 등 해외 9개 지역총괄에서 주요 제품에 대한 제조, 개발, 마케팅, 영업 등의 사업활동을 수행하고 있습니다.

[사업장 현황]

지역	사업장	소재지
국내 (9개 사업장)	서초사옥	서울시 서초구 서초2동 1320-10번지 삼성전자빌딩
	수원사업장	경기도 수원시 영통구 매탄동 416번지
	구미1사업장	경상북도 구미시 공단동 259번지
	구미2사업장	경상북도 구미시 임수동 94-1번지
	기흥사업장	경기도 용인시 기흥구 농서동 산24번지
	운양사업장	충청남도 아산시 배방면 북수리 723번지
	천안사업장	충청남도 천안시 성성동 510번지
	탕정사업장	충청남도 아산시 탕정면 명암리 200번지
	화성사업장	경기도 화성시 반월동 산16번지
해외 (9개 지역총괄)	북미 총괄	미국, 뉴저지
	구주 총괄	영국, 런던
	중국 총괄	중국, 북경
	동남아 총괄	싱가폴, 싱가포르
	서남아 총괄	인도, 뉴델리
	CIS 총괄	러시아, 모스크바
	중동 총괄	아랍에미리트, 두바이
	아프리카 총괄	남아프리카공화국, 요하네스버그
	중남미 총괄	브라질, 상파울로

* 국내사업장은 삼성전자 본사기준임

당사의 시설 및 설비는 토지, 건물 및 구축물, 기계장치, 건설중인자산 등이 있으며, 10년말 현재 장부가액은 52조 9,646억으로 전년말 대비 9조 4,043억 증가하였습니다. 10년 신규취득은 21조 6,192억이고, 감가상각비는 10조 8,474억입니다.

[단위 : 백만원]

구 분	토 지	건물및구축물	기계장치	건설중인자산/ 미착기계	기타	계
기초장부가액	7,017,731	9,853,909	22,288,401	3,416,199	984,055	43,560,295
취득원가	7,017,731	13,936,341	71,886,218	3,416,199	3,596,180	99,852,669
감가상각누계액 (손상차손누계액 포함)	-	(4,082,432)	(49,597,817)	-	(2,612,125)	(56,292,374)
일반취득 및 자본적지출	8,250	369,090	1,619,721	19,167,984	454,199	21,619,244
사업결합으로 인한 취득	-	1,060	18,699	-	3,642	23,401
본계정 대체	114	1,111,636	12,950,627	(14,351,744)	289,367	-
감가상각	-	(779,389)	(9,679,264)	-	(388,721)	(10,847,374)

구 분	토 지	건물및구축물	기계장치	건설중인자산/ 미착기계	기타	계
처분/폐기/손상	(401,690)	(168,543)	(658,086)	1,890	(57,636)	(1,284,065)
기타	6,987	(75,447)	(65,525)	9,498	17,580	(106,907)
기말장부가액	6,631,392	10,312,316	26,474,573	8,243,827	1,302,486	52,964,594
취득원가	6,631,392	15,055,715	81,456,534	8,243,827	4,147,859	115,535,327
감가상각누계액 (손상차손누계액 포함)	-	(4,743,399)	(54,981,961)	-	(2,845,373)	(62,570,733)

- ※ 기타 : 연결범위 변동에 의한 증감액 및 환율변동에 의한 증감액 포함
- ※ 주요 유형자산에 대한 객관적인 시가판단이 어려워 기재를 생략합니다.
- ※ 상기 시설 및 설비현황은 연결기준입니다.

(2) 시설투자현황

당사는 2010년 누계 21조 6,192억을 미래대비 시설투자에 사용하였으며, 각 부문별 투자금액은 완제품 부문 2조 2,537억, 부품 부문 18조 9,230억, 기타 4,425억으로 부품 부문의 시설투자금액이 전체 시설투자금액의 88%를 차지하고 있으며, 대부분 반도체와 LCD사업의 라인 성능 개선 등에 투자되었습니다.

2011년 예상 투자액은 연결기준으로 반도체 10.3조(메모리 5.8조, Sys-LSI 4.2조) LCD 4.1조, SMD 5.4조 등 약 23조원의 시설투자를 계획하고 있으며, 향후 여건에 따라 변경될 수 있습니다

[부문별 시설투자금액]

[단위 : 억원]

부문	사업 부문	구 분	투자기간	대 상 자 산	투자 효과	42기 투자액	비 고
완제품	디지털 미디어	신/증설 보완 등	'10.1~'10.12	건물 /설비	CAPA 증설	19,278	
	통신	신/증설 보완 등	'10.1~'10.12	건물 /설비	CAPA 증설	3,259	
	계						22,537
부품	반도체	신/증설 보완 등	'10.1~'10.12	건물 /설비	CAPA 증설	127,300	
	LCD	신/증설 보완 등	'10.1~'10.12	건물 /설비	CAPA 증설	61,930	
	계						189,230

부문	사업 부문	구분	투자기간	대상 자산	투자 효과	42기 투자액	비고
	기타	기타	'10.1~10.12	건물등		4,425	
합계						216,192	

5. 매출

가. 매출실적

2010년 누계 매출은 154조 6,303억으로 전년대비 13.4% 증가하였습니다. 부문별로 보면 완제품부문은 휴대폰 및 TV 판매증가 등으로 8.5% 증가하였고, 부품부문은 메모리가격의 안정적 유지 및 고용량 칩셋 판매 증가, LED 및 스마트폰용 AMOLED 패널 판매증가 등으로 전년대비 27.0% 증가하였습니다.

(단위 : 억원)

사업부문	사업부문	매출유형	품 목		제42기 ('10.1.1~12.31)	제41기 ('09.1.1~12.31)	제40기 ('08.1.1~12.31)
완제품 부문	디지털 미디어	상 품 제 품 용 역 기타매출	CTV,모니터, 에어컨, 세탁기, 냉장고 등	합계	572,576	512,621	447,473
	통신	상 품 제 품 용 역 기타매출	HPP, 시스템, MP3P 등	합계	411,996	375,913	317,446
	부문 계		합계		990,470	912,585	774,087
부품 부문	반도체	상 품 제 품 용 역 기타매출	MEMORY, SYS-LSI HDD 등	합계	376,388	268,076	223,534
	LCD	상 품 제 품 용 역 기타매출	TFT-LCD	합계	299,200	258,368	215,176
	부문 계		합계		668,386	526,444	439,877
기 타	기 타	기타매출	-	합계	△112,553	△75,792	△1,021
합계				합계	1,546,303	1,363,237	1,212,943

※ 부문간 매출액 포함 기준입니다.(연결기준)

[△는 부(-)의 수치임]

※ 제 42기, 제 41기는 한국채택국제회계기준에 따라 작성되었으며, 제 40기는 K-GAAP기준으로 작성되었습니다.

- 주요제품별 매출실적

(단위 : 억원)

구 분	제42기 ('10.1.1~12.31)	제41기 ('09.1.1~12.31)	제40기 ('08.1.1~12.31)
영상기기	339,451	328,336	290,920
생활가전	117,582	96,821	86,011
무선	381,473	347,068	289,679
MEMORY	258,321	167,704	139,256
LSI	69,956	43,997	41,985
LCD	299,200	258,368	215,176

※ 부문간 매출액 포함 기준입니다.(연결기준)

※ 제 42기, 제 41기는 한국채택국제회계기준에 따라 작성되었으며, 제 40기는 K-GAAP기준으로 작성되었습니다.

나. 판매경로

■ 국 내

- 생산자(공장) --> 대리점 --> 소비자
- 생산자(공장) --> 유통업체(양판점, 할인점, 백화점, 홈쇼핑, 인터넷)--> 소비자
- 생산자(공장) --> 통신사업자(SKT, KT, LGT)--> 소비자
- 생산자(공장) --> 소비자

1) 물류흐름

- 생산(회사 물류센터) --> 대리점, 유통업체, 통신사업자 ----- > 소비자
- 생산(회사 물류센터) -----> 소비자

2) 유통구조

- 제조자 --> 대리점 -----> 소비자
- 제조자 --> 대리점 --> 농협, 구판장, 계열점 -----> 소비자
- 제조자 --> 유통업체 (양판점, 할인점, 백화점, 홈쇼핑, 인터넷) --> 소비자
- 제조자 --> 통신사업자 -----> 소비자
- 제조자 -----> 실수요자 (일반기업체 등)

- 제조자 -----> 소비자

■ 해 외

- 생산법인----->소비자
- 생산법인-->판매법인-->Retailer----->소비자
- 생산법인-->판매법인-->Dealer-->Retailer----->소비자
- 생산법인-->판매법인-->Distributor-->Dealer-->Retailer----->소비자
- 생산법인-->판매법인-->통신사업자 ----->소비자
- 생산법인-->물류법인-->판매법인-->Retailer----->소비자
- 생산법인-->물류법인-->판매법인-->Dealer-->Retailer----->소비자
- 생산법인-->물류법인-->판매법인-->Distributor-->Dealer-->Retailer--> 소비자

■ 판매경로별 매출액 비중

경로	도매	소매	특직판	기타
비중	27%	26%	42%	5%

※ Global기준임

다. 판매방법 및 조건

■ 국 내

구분	판매경로	대금회수조건	부대비용 비용분담
전속	대리점	- 약정여신수금(현금, 30일여신) (담보 100%내 여신적용)	- 사안별 상호 협의하에 일부 분담
유통업체	양판점, 할인점, 백화점, 홈쇼핑, 인터넷	개별계약조건	- 사안별 상호 협의하에 일부 분담
특직판	일반기업체등	개별계약조건	없음

■ 해 외

구분	판매경로	대금회수조건	부대비용 비용분담
Retailer	소매점	개별계약조건	- 사안별 상호 협의하에 일부 분담

구 분	판매경로	대금회수조건	부대비용 비용분담
Dealer	양판점, 할인점, 백화점	개별계약조건	- 사안별 상호 협의하에 일부 분담
Distributor	현지 거래선 직판 영업	개별계약조건	- 사안별 상호 협의하에 일부 분담
B2B	일반기업체등	개별계약조건	없음

라. 판매전략

- 시장지배력 강화
- 수주영업 활성화
- 유통경쟁력 확대
- 영업역량 강화

마. 주요 매출처

제42기 현재 당사의 주요 매출처는 SONY, APPLE, DELL, HP, BEST BUY 등입니다. SONY향 매출은 2010년 누계 매출의 4.4%로 LCD 패널 등을 판매하고 있으며, APPLE(4.0%), DELL(2.2%), HP(2.1%)로는 반도체 및 LCD 제품 등을 판매하고 있습니다. BEST BUY향 매출은 2010년 누계 매출의 2.0%이며, SET 제품을 판매하고 있습니다.

6. 수주상황

2010년 기말 현재 주문생산에 의한 장기공급계약 수주현황은 없습니다.

7. 시장위험과 위험관리

채무위험관리의 대상이 되는 당사의 금융자산은 현금 및 현금성자산, 단기금융상품, 매도가능금융자산, 매출채권 및 기타채권 등으로 구성되어 있으며 금융부채는 매입채무 및 기타채무, 차입금, 사채 등으로 구성되어 있습니다.

가. 시장위험

(1) 환율변동위험

당사는 글로벌 영업활동을 수행함에 따라 장부통화와 다른 외화 수입/지출이 발생하고 있습니다. 이로 인해 환율변동위험에 노출되는 환포지션의 주요통화로는 USD, EURO, JPY, CNY 등이 있습니다.

당사는 연결대상 회사별로 영업활동에서 발생하는 환위험의 최소화를 위하여 수출입 등의 경상거래 및 자본거래(예금/차입)시 현지통화로 거래하거나 입·지출 통화를 일치시키는 것을 원칙으로 함으로써 환포지션 발생을 최대한 억제하고 있습니다.

당사의 환위험 관리 규정에는 환위험의 정의, 측정주기, 관리주체, 관리절차, 헷지 기간, 헷지 비율 등을 정의하고 있습니다.

당사는 투기적 외환거래는 금지하고 있으며, 글로벌 환관리 시스템을 구축하여 각 개별회사의 환위험을 주기적으로 모니터링, 평가 및 관리하고 있습니다.

당사의 보고기간 종료일 현재 외화 자산 및 부채는 다음과 같습니다.

(단위:백만원)

구분	2010년				2009년			
	USD	EUR	JPY	기타	USD	EUR	JPY	기타
금융자산	2,489,727	210,014	5,286	210,501	2,824,738	243,906	14,712	228,157
금융부채	2,323,562	205,674	120,991	72,043	2,587,024	196,341	36,759	49,287

법인세차감전 손익에 영향을 미치는 환율효과는 장부통화인 원화에 대한 다른 통화들의 변동효과 합계로 계산된 것입니다. 환위험에 노출되어 있는 자산에 대한 환율변동위험은 해당통화의 5% 절상 및 절하인 경우를 가정하여 계산하였습니다.

1) 당기

(단위 : 백만원)

구분	절상시	절하시
금융자산	145,776	△145,776
금융부채	△136,113	136,113
순효과	9,663	△9,663

2) 전기

(단위 : 백만원)

	절상시	절하시
금융자산	165,576	△165,576
금융부채	△143,471	143,471
순효과	22,105	△22,105

(2) 주가변동 위험

당사는 전략적 목적 등으로 상장 및 비상장주식에 투자하고 있습니다. 이를 위하여 직접적 또는 간접적 투자수단을 이용하고 있으며 2010년과 2009년 12월 31일 현재 당사의 출자지분의 시장가치는 각각 2,990,441백만원 및 1,458,642백만원입니다. 2010년과 2009년 12월 31일 현재 지분증권의 주가가 약 1% 변동할 경우 기타포괄 손익의 변동금액은 각각 26,641백만원 및 12,297백만원입니다.

(3) 이자율 위험

이자율 위험은 시장금리 변동으로 인한 재무상태표 항목의 가치변동(공정가치) 위험과 투자 및 재무활동으로부터 발생하는 이자수익/비용의 현금흐름이 변동될 위험으로 정의할 수 있습니다. 이러한 당사의 이자율 변동위험은 주로 예금 및 변동금리부차입금에서 비롯되며, 당사는 이자율 변동으로 인한 불확실성과 금융비용의 최소화를 위한 정책을 수립 및 운영하고 있습니다.

당사는 지역 및 글로벌 자금공유 체제를 구축하여 외부차입을 최소화함으로써 이자

율 위험의 발생을 제한하고 있으며, 주기적인 금리동향 모니터링 및 대응방안 수립을 통해 이자율 위험을 관리하고 있습니다.

2010년과 2009년 12월 31일 현재 당사의 이자율변동위험에 대한 금융자산 및 금융부채의 공정가치는 다음과 같습니다.

(단위: 백만원)

구 분	2010년말		2009년말	
	고정금리	변동금리	고정금리	변동금리
금융자산	48,532,894	-	43,590,557	-
금융부채	30,742,720	4,969,320	26,587,896	4,142,908
합 계	17,790,174	△4,969,320	17,002,661	△4,142,908

당사의 이자율 민감도는 다음의 가정에 근거하여 결정됩니다.

- 변동금리부 금융상품의 이자수익 및 비용에 영향을 미치는 시장이자율의 변동

이러한 가정하에서 2010년과 2009년 12월 31일 현재 당사의 금융자산 및 부채에 대하여 1%의 이자율의 변동이 발생할 경우 금융손익 변동은 다음과 같습니다.

(단위: 백만원)

구 분	2010년말		2009년말	
	이자율 상승시	이자율 하락시	이자율 상승시	이자율 하락시
금융자산	-	-	-	-
금융부채	△49,693	49,693	△41,429	41,429
소 계	△49,693	49,693	△41,429	41,429

나. 신용위험

신용위험은 통상적인 거래 및 투자활동에서 발생하며 고객 또는 거래상대방이 계약 조건상 의무사항을 지키지 못하였을 때 발생합니다. 이러한 신용위험을 관리하기 위하여 당사는 고객과 거래상대방의 재무상태와 과거 경험 및 기타 요소들을 고려하여 주기적으로 재무신용도를 평가하고 있으며, 고객과 거래상대방 각각에 대한 신용한

도를 설정/관리하고 있습니다.

신용위험은 금융기관과의 거래에서도 발생할 수 있으며 해당거래는 현금 및 현금성 자산, 각종 예금 그리고 파생금융상품 등의 금융상품 거래를 포함합니다. 이러한 위험을 줄이기 위해, 당사는 국제 신용등급이 높은 은행들(S&P A등급이상)에 대해서만 거래를 하는 것을 원칙으로 하고 있으며, 기존에 거래가 없는 금융기관과의 신규 거래는 당사 재정팀과 지역 금융센터의 승인, 관리/감독 하에 이루어지고 있습니다.

당사가 체결하는 금융계약은 부채비율 제한 조항, 담보제공, 차입금 회수 등의 제약 조건이 없는 계약을 위주로 체결하고 있으며 기타의 경우 별도의 승인을 받아 거래하도록 되어 있습니다.

2010년과 2009년 12월 31일 현재 당사의 채권 중 주요 5대 고객이 차지하는 비중과 금액은 각각 14.3%, 2,734,014백만원과 14.2%, 2,527,089만원이며, 당사의 3대 국가별 비중은 각각 15.6%, 12.0% 및 11.0%(2009년 13.4%, 13.4% 및 11.0%)입니다.

다. 유동성 위험

당사는 대규모 투자가 많은 사업의 특성상 적정 유동성의 유지가 매우 중요합니다. 당사는 적정 유동성의 유지를 위하여 주기적인 자금수지 예측, 필요 현금수준 추정 및 입지출 관리 등을 통하여 적정 유동성을 유지/관리하고 있습니다.

주기적으로 미래 현금흐름을 예측하여 유동성 위험을 사전적으로 관리하고 있습니다. 이상징후가 발견될 경우 지역 금융센터와 공조하여 Cash Pooling 등 글로벌 금융통합 체제를 활용한 유동성 지원을 시행하고 있으며, 필요시 지역 금융센터 및 본사의 추가적인 금융지원으로 대응하는 유동성 관리 프로세스를 갖추고 있습니다.

Cash Pooling은 자금부족 자회사와 자금잉여 자회사간 자금을 공유하는 체제로 자회사의 유동성 위험을 최소화하는 한편 자금운용 부담 경감 및 금융비용 절감 등의 효과가 있어 당사의 사업 경쟁력 강화에 기여하고 있습니다. 이와는 별도로 유동성 위험에 대비하여 당사는 무역금융 및 당좌차월 한도를 확보 하고 있으며 자회사도 당사의 지급보증 등을 통하여 필요한 차입한도를 확보하고 있습니다. 또한, 대규모

시설투자의 경우에는 내부유보 자금의 활용이나 장기차입을 통하여 조달기간을 매치시켜 유동성 위험을 최소화하고 있습니다.

2010년과 2009년 12월 31일 현재 금융부채에 대하여 보고기간종료일로부터 계약만기일까지의 잔여만기에 따라 만기별로 구분된 순유동성은 다음과 같습니다.

1) 당기말

(단위 : 백만원)

구분	2010년말	2009년말
3개월 이내	30,303,459	23,714,278
~6개월	245,863	231,348
~1년	2,409,404	3,226,914
~2년	623,227	1,279,017
2년 초과	2,403,727	2,553,339
계	35,985,680	31,004,896

라. 자본위험관리

당사의 자본관리목적은 건전한 자본구조를 유지하는 데 있습니다. 당사는 자본관리 지표로 부채비율을 이용하고 있으며 이 비율은 총부채를 총자본으로 나누어 산출하고 있으며 총부채 및 총자본은 연결 재무제표의 금액을 기준으로 계산합니다.

당사의 자본위험관리 정책은 전기와 변동이 없었으며 2010년 중 당사의 신용등급과 관련하여 S&P는 당사의 장기차입금에 대하여 A등급을 부여하였으며 Moody's는 A1을 부여하고 있습니다.

2010년과 2009년 12월 31일 현재 당사의 부채비율은 다음과 같습니다.

(단위: 백만원)

구분	2010년말	2009년말
부채	44,939,653	39,134,587
자본	89,349,091	73,045,202
부채비율	50.3%	53.6%

8. 파생상품 및 풋백옵션 등 거래 현황

당사는 2010년 1분기中 Rambus社와 특허 라이선스 계약을 체결하면서 Rambus社의 주식을 매입하였으며, 매입물량의 절반에 대하여 일정가격으로 일정기간 내에 매도할 수 있는 풋-옵션을 보유하고 있습니다.

풋-옵션 행사가격은 \$20.85/株이고, 행사기간은 지분 매입 이후 18개월에서 19개월 사이이며, 2010년末 현재 옵션가치는 아래와 같습니다.

(단위 : 백만원)

	자산	부채	평가이익	평가손실
풋-옵션	66,129		10,819	
계	66,129		10,819	

※ 옵션가치 산정은 블랙숄즈 모형을 사용

환율 변동 리스크 관리를 위하여 해외법인은 장부 통화가 아닌 외화 포지션에 대하여 통화선도(Currency Forward) 상품을 매매하여 헷지합니다. 해외법인은 위험회피목적으로 6개월 미만 만기 통화선도를 은행을 통하여 매수 또는 매도합니다.

2010년말 현재, 체결中인 통화선도 거래에 대한 내역은 아래와 같습니다.

(단위 : 백만원)

	자산	부채	평가이익	평가손실
통화선도	34,458	24,628	31,075	17,264
계	34,458	24,628	31,075	17,264

9. 경영상의 주요계약 등

거래선	항 목	내 용
EASTMAN KODAK	계약 유형	특허 크로스 라이선스
	체결시기 및 기간	2010.1.8
	목적 및 내용	카메라 기술 관련 특허
	대금수수 방법	-
	기타 주요내용	양사간 진행 중인 모든 특허 소송을 취하할 것을 합의함
Rambus	계약 유형	특허 라이선스 계약
	체결시기 및 기간	2010.1.19, 5년간(2010.1.19 ~ 2015.1.18)
	목적 및 내용	반도체 전제품 관련 특허 기술
	대금수수 방법	선금금 2억불, 5년간 분기별 25백만불 지급
	기타 주요내용	- 특허 라이선스 외에 삼성전자가 Rambus사에 지분을 투자하는 계약을 체결함. · 취득주식 : Rambus사 보통주 (신주발행) · 투자금액 : 2억불 · 취득일자 : 2010.1.19 - 2005년 6월 24일 공시한 2건의 소송을 포함하여 양사간 진행 중인 소송 취하(2010.2.9)
SHARP CORPORATION	계약 유형	특허 크로스 라이선스 계약
	체결시기 및 기간	2010.2.5
	목적 및 내용	LCD Panel 및 Module 관련 기술
	대금수수 방법	-
	기타 주요내용	특허 크로스 라이선스 계약과 별도로 양사간 진행 중인 모든 특허소송을 취하할 것을 합의하는 화해 계약을 체결
삼성디지털 이미징	계약 유형	합병계약
	체결시기 및 기간	2010.1.22 (합병기일 2010.4.1)
	목적 및 내용	디지털 카메라 사업의 경영 효율성 증대 및 사업 간의 시너지 효과 극대화
	대금수수 방법	-
	기타 주요내용	합병방법 : 당사가 삼성디지털이미징 주식회사를 흡수합병함 합병비율 : 당사 : 삼성디지털이미징(주) = 1 : 0.0577663 합병승인주주총회 : 2010.2.23
	계약 유형	합병계약
	체결시기 및 기간	2010.10.4(합병기일 2011.1.1)
	목적 및 내용	생활가전 사업의 경영 효율성 증대 및 사업 간의 시너지 효과 극대화

거래선	항 목	내 용
삼성광주전자	대금수수 방법	-
	기타 주요내용	합병방법 : 당사가 삼성광주전자 주식회사를 흡수합병함 합병비율 : 당사 : 삼성광주전자(주) = 1 : 0.0252536 합병승인주주총회 같은 이사회 : 2010.10.29
Liquavista	계약 유형	지분 인수
	체결시기 및 기간	2010.12.16
	목적 및 내용	반사형 및 투명형 디스플레이 등 차세대 디스플레이 신사업 육성 기반 구축
	대금수수 방법	-
	기타 주요내용	지분 100%인수
메디슨	계약 유형	지분 인수
	체결시기 및 기간	2011.2.16
	목적 및 내용	영상진단기기 사업기반 확보
	대금수수 방법	-
	기타 주요내용	지분 43.5%인수
프로소닉	계약 유형	지분 인수
	체결시기 및 기간	2011.2.16
	목적 및 내용	영상진단기기 사업기반 확보
	대금수수 방법	-
	기타 주요내용	지분 100%인수

당사는 2010년 1월 19일 미국 Rambus社와 반도체 소제품관련 특허기술 계약을 체결하였습니다. 계약발효일은 계약체결일인 2010년 1월 19일이며, 본계약 특허 계약 기간은 5년(2015.1.18日)입니다.

2010년 1월 8일 EASTMAN KODAK社와 카메라 기술관련 특허에 대한 Cross License 계약을 체결하였으며, 2월 5일 SHARP社와 특허관련 계약을 체결하였습니다.

당사는 2010년 2월 23일 이사회 결의에 의거 2010년 4월 1일자로 삼성디지털이미징을 합병하였고, 2010년 10월 29일 이사회 결의에 의거 2011년 1월 1일자로 삼성광주전자와 합병하였습니다. 그 내용은 다음과 같습니다.

[삼성디지털이미징]

- 합병추진 이사회 결의: 2009년 12월 15일
- 합병계약 체결: 2010년 1월 22일

- 합병승인 이사회(주주총회 같음) : 2010년 2월 23일
- 합병기일 : 2010년 4월 1일
- 합병비율

구분	합병회사	피합병회사
회사명	삼성전자	삼성디지털이미징
합병비율	1	0.0577663

[삼성광주전자]

- 합병추진 이사회 결의: 2010년 9월 17일
- 합병계약 체결: 2010년 10월 4일
- 합병승인 이사회(주주총회 같음) : 2010년 10월 29일
- 합병기일 : 2011년 1월 1일
- 합병비율

구분	합병회사	피합병회사
회사명	삼성전자	삼성광주전자
합병비율	1	0.0252536

당사는 차세대 디스플레이 신사업 기반 구축을 위해 2010년 12월 16일에 Liquivista의 지분 100%를 인수하였고, 의료기기부문의 글로벌 사업육성을 위해 2011년 2월 16일 의료기기업체인 메디슨의 지분 43.5%와 프로소닉의 지분 100%를 인수하는 계약을 칸서스자산운용과 체결하였습니다.

10. 연구개발활동

가. 연구개발 활동의 개요 및 연구개발비용

당사는 고객의 요구를 먼저 파악하고 발상의 전환을 통해 창조적이고 혁신적인 제품, 미래를 선도하는 기술을 지속적으로 창출하여 세계 시장을 선도해 나가고 있습니다. 창조적이고 혁신적인 제품을 준비하고 있으며 세계 IT업계에서의 위상을 더욱 굳건히 하기 위해 차세대 기술과 원천기술을 확보하여 세계 산업 기술을 이끄는 진정한 선도기업(Leading Company)이 되도록 최선을 다하고 있습니다.

[연구개발비용]

(단위 : 백만원)

과 목		제42기	제41기	제40기
연구 개발비용계		9,410,862	7,563,242	7,057,910
회계 처리	개발비 자산화(무형자산)	311,510	176,530	-
	연구개발비(비용)	9,099,352	7,386,712	7,057,910
연구개발비 / 매출액 비율 [연구개발비용계 ÷ 당기매출액 × 100]		6.1%	5.5%	5.8%

※ 연결기준입니다.

※ 제 42기, 제 41기는 한국채택국제회계기준에 따라 작성되었으며,
제 40기는 K-GAAP기준으로 작성되었습니다.

2010년 연구개발비용은 매출액의 6.1%인 9조 4,109억이며, 자산화된 3,115억을 제외한 9조 994억원을 당기 비용으로 회계처리하였습니다.

나. 연구개발 조직 및 운영

■ 국내

당사는 3계층의 연구개발 조직을 운영하고 있습니다. 1~2년 내에 시장에 선보일 상품화 기술을 개발하는 각 부문의 산하 사업부 개발팀, 3~5년 후의 미래 유망 중장기 기술을 개발하는 각 부문연구소, 그리고 미래 성장엔진에 필요한 핵심 요소기술을 선행 개발하는 종합기술원 등으로 연구 개발 구조를 체계화하여 운영하고 있습니다.

종합기술원은 무한탐구를 실현하며 미래를 주도할 최첨단 기술의 산실로서 설립된 삼성전자의 중앙연구소로 미래성장엔진 가시화와 주력사업의 기술 경쟁력 강화 등 전사 차원에서 유망 성장분야에 대한 연구개발 방향 제시와 창의적 R&D 체제를 구축하고 있습니다.

■ 해외

미국(SISA, DTL), 영국(SERI), 러시아(SRC), 이스라엘(STRI, SIRC), 인도(SISO, SIS C), 일본(SYRI), 중국(BST, SSCR, SCRC) 등의 지역에 연구개발 조직을 운영하고

있으며 제품개발 및 기초기술연구 등의 연구활동을 수행중입니다.

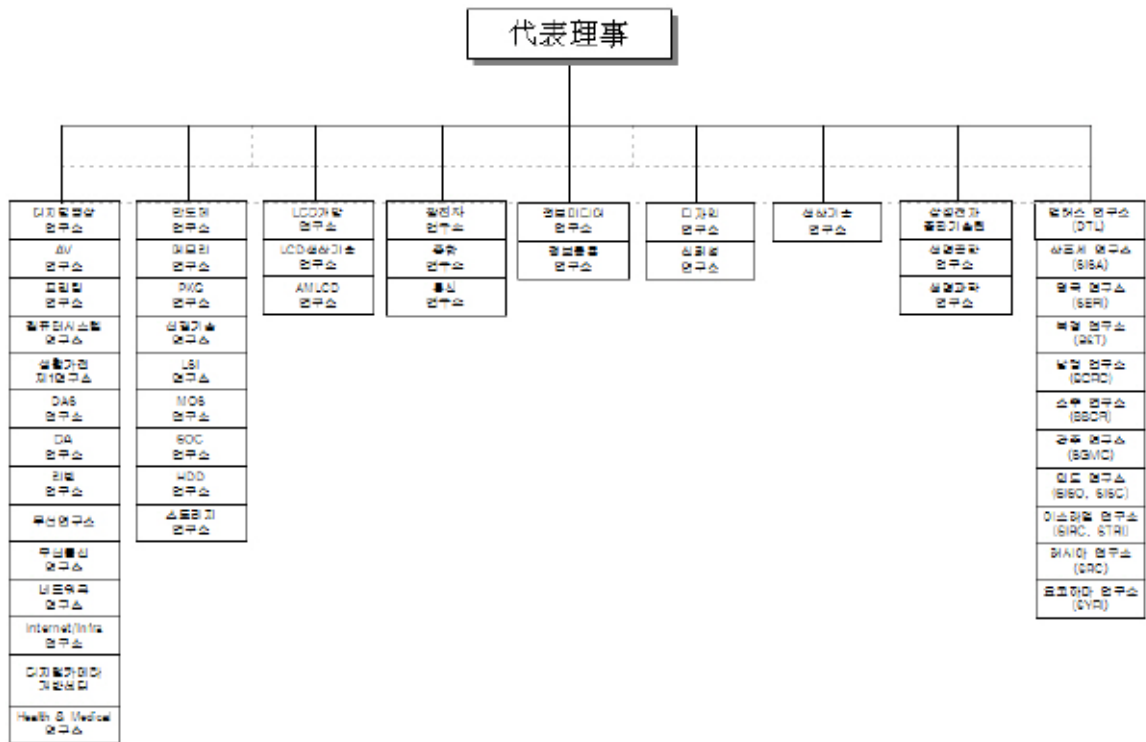

※ 연구개발 조직도는 2010.12.31일 기준입니다.

다. 연구개발실적

연구과제	연구결과 및 기대효과	제품 등에 반영된 경우 제품 등의 명칭 및 반영내용
Full HD 3D LED TV	<input type="checkbox"/> 업계 최초 Active 방식 3D LED TV 개발 - 240Hz FHD - 초박형 고효율 LED 광학계 채용 - 3D 표준 포맷 대응 및 2D→3D 변환기술 채용 - 초경량 안경 개발 (성인용, 아동용) - 멀티미디어 통합 UI 적용 - Ultimate Slim 7.9mm 실현 (C9000)	<input type="checkbox"/> 지역 : 국내/미주/구주 <input type="checkbox"/> 출시 : 2010.2월 <input type="checkbox"/> 명칭 : C6000/C7000 C8000/C9000
Full HD 3D PDP TV	<input type="checkbox"/> Full HD급 3D PDP TV 개발 - 120Hz 대응 고속 응답 형광체 적용 - 직부착 및 Black Cell 기술 채용 투명암비 실현	<input type="checkbox"/> 지역 : 국내/미주/구주 <input type="checkbox"/> 출시 : 2010.3월 <input type="checkbox"/> 명칭 : C7000/C8000
3D BD Player	<input type="checkbox"/> 3D BD Player - Full HD 3D BD Player	<input type="checkbox"/> 지역 : 국내/미주/구주 <input type="checkbox"/> 출시 : 2010.3월 <input type="checkbox"/> 명칭 : BD-C6900
3D AV-Receiver	<input type="checkbox"/> 세계 최초 3D Audio & Video 대응 AV-Receiver - 120W(THD:0.9% 6ohm) x 7채널 - Dolby Pro Logic IIz (Vertical 3D Surround) - HD Audio Format Decoder (True+HD, DTS+HD Master Audio) - HDMI 1.4 with 3D (4in 1out) - Eco & Intelligence Power Amp System	<input type="checkbox"/> 지역 : 미주 <input type="checkbox"/> 출시 : 2010.3월 <input type="checkbox"/> 명칭 : HW-C700 / 500
2D BD Player	<input type="checkbox"/> 2D BD Player - Ultra Slim Design - 부팅 / 로딩 타임 단축 - 삼성 Widget Service 강화 - Wireless DLNA - Screen Fit - ECO Friendly Energy Saving - WI-FI Built-in & WPS	<input type="checkbox"/> 지역 : 국내/미주/구주 <input type="checkbox"/> 출시 : 2010.3월 <input type="checkbox"/> 명칭 : BD-C5500 BD-C6500
Dual Band Wireless Surround Air Track	<input type="checkbox"/> 세계최초 Dual Band Wireless Surround Air Track - 80W x 2채널 본체 - 120W출력 Wireless Woofer - 2.4G / 5.8GHz 주파수 대응 무선 간섭 최소화	<input type="checkbox"/> 지역 : 미주 <input type="checkbox"/> 출시 : 2010.3월 <input type="checkbox"/> 명칭 : HW-C450
Wave	<input type="checkbox"/> 세계최초 Super AMOLED, 바다 OS	-
Prestige	<input type="checkbox"/> Dual Touch Screen 적용	SCH-W899
Cetus	<input type="checkbox"/> 세계 최초 Window Mobile 7 적용	-
산화물 반도체개발	<input type="checkbox"/> 세계 최초 초고속 15" TFT 양산 신뢰성 확보 기존 아몰포스 대비 이동도(응답속도) 14배 <input type="checkbox"/> 240Hz 초고화질 판별 개발에 적용 예정 <input type="checkbox"/> 기존 공정적용, 저원가 구조, 공정단순화 구현	-
초고속 Blue Phase LCD 개발	<input type="checkbox"/> 세계 최초 초고속 Blue Phase LCD 패널 개발(15인치) <input type="checkbox"/> 480Hz 고속 구동 대응 가능 초고속 액정 적용 <input type="checkbox"/> 저원가 구조 및 공정단순화 구현	-
	<input type="checkbox"/> 세계 최초 32GB microSD 카드 개발 - 32Gb 낸드 채용으로 최대 용량을 구현	<input type="checkbox"/> 지역 : 전세계 <input type="checkbox"/> 출시 : 2010.1월

연구과제	연구결과 및 기대효과	제품 등에 반영된 경우 제품 등의 명칭 및 반영내용
모바일용 세계 최대 32GB microSD 개발	- 전용 컨트롤러 탑재로 최적 성능 확보 <input type="checkbox"/> 고성능, 대용량 모바일 기기 시장확대로 플래시메모리 신시장 창출	<input type="checkbox"/> 명칭 : 32GB microSD
PC용 30나노급 2Gb DDR3 D램 개발	<input type="checkbox"/> 세계 최초 30나노급 2Gb DDR3 D램 개발 - 30나노급 D램 공정 개발로 경쟁우위 확보 - 40나노 대비 60% 생산성 증가우위 확대 <input type="checkbox"/> 업계 최고 '그린 메모리' 기술로 경쟁력 강화 및 기술 리더십 우위 지속 유지	<input type="checkbox"/> 지역 : 전세계 <input type="checkbox"/> 출시 : 2010.1월 <input type="checkbox"/> 명칭 : 30나노급 2Gb DDR3 D램
서버용 4Gb DDR3 D램 양산	<input type="checkbox"/> 세계 최초 4기가비트 DDR3 D램 양산 - 소비전력량을 2Gb 제품 대비 30%를 절감 - 4GB부터 32GB까지 D램 모듈 양산 가능 <input type="checkbox"/> 40나노 D램 생산 확대로 서버· PC 시장에서 프리미엄 D램 시장 성장을 견인	<input type="checkbox"/> 지역 : 전세계 <input type="checkbox"/> 출시 : 2010.2월 <input type="checkbox"/> 명칭 : 4Gb DDR3 D램
서버용 32GB DDR3 RDIMM 제품 양산	<input type="checkbox"/> 세계 최초 32GB DDR3 RDIMM 제품 양산 - 소비전력량을 16GB의 절반수준으로 구현 - 4GB부터 32GB까지 업계 최대 제품군 확보 <input type="checkbox"/> 하반기 30나노 D램 양산으로 '그린 메모리' 경쟁력 강화 및 프리미엄 시장 성장을 견인	<input type="checkbox"/> 지역 : 전세계 <input type="checkbox"/> 출시 : 2010.3월 <input type="checkbox"/> 명칭 : 32GB DDR3 RDIMM
Internet@TV	<input type="checkbox"/> 업계 최초 성장지역 Internet@TV Commercial 런칭 - 다양한 인터넷 콘텐츠(UCC, VOD 등) 및 어플리케이션 제공 - 삼성 독자 서비스 Platform 확보 - 지역별 특성을 반영한 Glocalization(Globe + Localization) 추진	<input type="checkbox"/> 지역 : CIS/중동/아프리카/ 동남아 <input type="checkbox"/> 출시 : 2010.4월 <input type="checkbox"/> 명칭 : LED/LCD/PDP 6 Series BDP 5 Series
LED DATA Projector	<input type="checkbox"/> 업계 최초 1000lm급 LED Data Projector 개발 - 대구경 투사계, 고효율 조명계 설계 기술 - Filter Free 공기 순환 냉각 구조 - 대전류 LED 구동 및 광원 제어 알고리즘 기술	<input type="checkbox"/> 지역 : 전세계 <input type="checkbox"/> 출시 : 2010.5월 <input type="checkbox"/> 명칭 : SP-F10M/F10
Pico Projector	<input type="checkbox"/> Pico급 세계 최고 휘도 및 해상도 구현 - 30lm, WVGA (기존 10lm HVGA) - 외부 연결없는 Stand-alone Player 구현 (멀티미디어, 문서뷰어, 내장 메모리 및 배터리) - 휴대성 강화 (배터리, 스티커, small size)	<input type="checkbox"/> 지역 : 전세계 <input type="checkbox"/> 출시 : 2010.5월 <input type="checkbox"/> 명칭 : SP-H03
HDD복합 BD Player	<input type="checkbox"/> HDD 복합 BD Player - 2D BD Player + HDD + HD방송 - 유럽 HD/SD 방송 수신 및 기록/재생 - 지상파/케이블/위성 전 방송방식 대응 - 내재화 Platform 적용 (H/W, S/W) - DLNA (DMP, DMS) : Network server 기능 - CD Ripping+ (AMG solution)	<input type="checkbox"/> 지역 : 구주 <input type="checkbox"/> 출시 : 2010.4월 <input type="checkbox"/> 명칭 : BD-C8500
HDD복합 3D BD Player	<input type="checkbox"/> 세계 최초 HDD 복합 3D BD Player - Full HD 3D BD Player + HDD + HD 방송 - 유럽 HD/SD 방송 수신 및 기록/재생 - 지상파/케이블/위성 전 방송방식 대응 - 유로방송 대응 (CI+) - 국가별 방송 인증 대응 - DCM (동영상, 사진, 음악) - DLNA (DMP, DMS) : Network server 기능 - CD Ripping+ (AMG solution)	<input type="checkbox"/> 지역 : 구주/호주 <input type="checkbox"/> 출시 : 2010.7월 <input type="checkbox"/> 명칭 : BD-C8900
	<input type="checkbox"/> BD HTS	<input type="checkbox"/> 지역 : 미주/구주

연구과제	연구결과 및 기대효과	제품 등에 반영된 경우 제품 등의 명칭 및 반영내용
Home Theater System	<ul style="list-style-type: none"> - 3D BD HTS Entry급 모델 - Dual-Band Wireless 스피커 기술 - 고음질 스피커 기술 (Stylish 노출콘 Type) - 유무선 Contents Service 기술(Widget 기반) 	<input type="checkbox"/> 출시 : 2010.6월 <input type="checkbox"/> 명칭 : HT-C6600 HT-C5900 등
모바일向 20나노급 32Gb MLC 낸드 양산	<input type="checkbox"/> 세계 최초 20나노급 32기가비트 낸드 양산 <ul style="list-style-type: none"> - 20나노급 낸드로 4GB에서 64GB 카드 양산 - 30나노급 MLC 낸드 대비 생산성 50% 향상 <input type="checkbox"/> 고성능, 고품질 기술 확보로 성능 30% 개선, 스마트폰 등 대용량 스토리지 시장을 확대	<input type="checkbox"/> 지역 : 전세계 <input type="checkbox"/> 출시 : 2010.4월 <input type="checkbox"/> 명칭 : 32Gb MLC NAND
모바일向 512Mb P램 양산	<input type="checkbox"/> 세계 최초 휴대전화에 512Mb P램 MCP 탑재 <ul style="list-style-type: none"> - 휴대전화 운영체제의 저장 용도로 사용 - 기존 노어플래시를 대체 시장 개척 <input type="checkbox"/> 30나노급 이하 노어플래시를 대체할 고성능 대용량 차세대 P램 개발로 모바일시장 주도	<input type="checkbox"/> 지역 : 전세계 <input type="checkbox"/> 출시 : 2010.4월 <input type="checkbox"/> 명칭 : 512Mb P램
PC向 512GB SSD 제품 개발	<input type="checkbox"/> 고속낸드탑재 512GB SSD 제품 개발 <ul style="list-style-type: none"> - 30나노급 Toggle DDR 낸드탑재 SSD 개발 - 고성능 저전력 최고 성능 구현 <input type="checkbox"/> 향후 SSD 시장을 주도할 프리미엄 SSD 시장 선점 및 고속 낸드 플래시 시장 조기 확대	<input type="checkbox"/> 지역 : 전세계 <input type="checkbox"/> 출시 : 2010.6월 <input type="checkbox"/> 명칭 : 512GB MLC SSD
모바일向 eMMC4.41 규격 16GB moviNAND 제품 양산	<input type="checkbox"/> 스마트폰向 20나노급 16GB moviNAND 양산 <ul style="list-style-type: none"> - JEDEC eMMC4.41 규격 제품을 세계최초로 양산 - 스마트폰의 동작 및 응답 방식을 최적화 <input type="checkbox"/> 20나노급 '모비낸드' 본격 공급으로 고성능의 대용량 낸드 플래시 제품 사업화 역량 극대화	<input type="checkbox"/> 지역 : 전세계 <input type="checkbox"/> 출시 : 2010.8월 <input type="checkbox"/> 명칭 : 16GB moviNAND
Enterprise向 400GB MLC SSD 제품 개발	<input type="checkbox"/> 고속 MLC 낸드탑재 400GB MLC SSD 제품 개발 <ul style="list-style-type: none"> - 30나노급 Toggle DDR MLC 낸드탑재 SSD 개발 - SLC SSD 수준의 고성능 저전력 성능 구현 <input type="checkbox"/> 향후 Enterprise SSD 시장 확대를 주도할 MLC SSD 시장 선점 및 고성능 낸드 시장 확대	<input type="checkbox"/> 지역 : 전세계 <input type="checkbox"/> 출시 : '10.12월 <input type="checkbox"/> 명칭 : 400GB Enterprise SSD (MLC)

11. 그 밖에 투자의사결정에 필요한 사항

가. 지적재산권관련

당사는 R&D활동의 지적 재산화에도 집중하여 2010년 9조 4천억원의 R&D 투자를 통해 국내특허 5,795件 출원, 해외특허 10,544件을 출원하였습니다. 이를 통해 '10년 미국 특허취득건수는 4,551件으로 '06년부터 IBM에 이어 5년 연속으로 2위를 유지하고 있습니다.

< 국가별 등록 건수('10년末 기준, 누적)>

(단위 : 件)

국가	한국	미국	일본	중국	유럽	기타국가
건수	40,902	27,524	5,672	8,508	10,851	6,995

당사는 1984년 최초로 미국 특허를 등록시킨 이래 현재 세계적으로 총 100,452건의 특허를 보유하고 있으며, 특히 미국에서의 분쟁에 효과적으로 대응하고자 누적 건수에 있어 한국특허 다음으로 미국에서 많은 특허를 보유하고 있습니다.

< 연도별 특허등록 건수('10년末 기준)>

(단위 : 件)

특허등록	'10년	'09년	'08년	'07년	'06년	'05년
한국	1,612	1,485	4,740	10,974	12,190	6,880
미국	4,551	3,611	3,515	2,725	2,451	1,641

이들은 대부분 플래쉬메모리, System LSI, DTV, 휴대폰/스마트폰, LCD등에 관한 특허로써 당사 전략사업 제품에 쓰이거나 향후 활용될 예정으로, 사업보호의 역할뿐만 아니라, 유사기술/특허의 난립과 경쟁사 견제의 역할도 하고 있습니다. 또한 미래 사업 진출을 대비한 선행 특허확보 활동으로써 新소재, 新Multimedia Codec, 차세대 무선통신 관련 특허들이 일부 차지하고 있어 향후 신규사업 진출시 사업보호의 역할이 기대되고 있습니다.

당사는 특허뿐 아니라 Global 점유율 1위 달성에 공헌한 다양한 슬림형 DTV 디자인 및 미주, 유럽시장에서 점차 점유율을 확대해 가고 있는 휴대폰 등에 적용된 당사 고유의 디자인을 보호하고자 디자인특허(의장권)확보도 강화하여 '10년에는 미국에서 380건의 디자인특허를 취득하였습니다.

나. 환경관련 규제사항

전자제품산업에 대한 환경규제는 친환경적인 제품생산을 위한 "제품환경규제"와 제품을 생산하고 있는 사업장의 친환경적으로 관리를 위한 "사업장관리 환경규제"등 크게 2가지로 구분되며 이에 대한 내용은 다음과 같습니다.

(제품 환경규제 준수)

전자제품은 일반적으로 소비자가 직접 휴대하거나, 가정에 설치하여 사용하고 있어 사용자 건강과 안전에 직간접적인 영향을 미칠 수 있기 때문에 관련 환경규제가 강화되고 있습니다. 이에 대해 당사는 부품 및 제품의 개발단계부터 제조, 유통, 사용, 폐기 등 제품의 전생애(Life Cycle)에 걸쳐 환경영향 최소화 활동을 하고 있습니다. 유해물질을 제거한 부품 공급을 위해 "협력회사 에코파트너 인증" 제도를 운영하고 개발단계에서 제품의 친환경 요소(자원사용 절감, 에너지 절약, 유해물질 저감, 친환경 소재 적용 등)를 제품에 반영하기 위해 "에코디자인 평가" 제도를 운영하며, 제품 사용 후 발생하는 폐전자제품을 회수하여 재활용하는 "폐제품 회수·재활용시스템"을 유럽, 북미, 한국, 일본 등에서 운영하고 있습니다. 이러한 활동은 전기전자제품 관련 국내외 환경법규를 준수할 뿐만 아니라 기업과 제품의 차별화 요소로 기여하고 있습니다.

(사업장관리 환경규제 준수)

제품생산과정에서 발생하는 온실가스 및 오염물질의 배출을 최소화하기 위하여 온실가스 저감설비, 대기 오염방지시설, 수질오염방지시설과 같은 환경오염방지시설을 설치하여 운영함으로써 주변 환경에 대한 영향을 최소화 하도록 하고 있습니다. 이러한 사업장의 환경관리는 관련부처, 지방자치단체의 관리감독을 받고 있으며, 글로벌 각 생산 사업장은 국제 환경안전보건경영시스템 인증(ISO 14001, OHSAS 18001)을 취득하여 법규준수 및 자율관리 체제를 강화하고 있습니다.

국내외 주요한 관련법률은 다음과 같습니다.

1. 환경오염물질 배출 규제 : 수질 및 수생태계보전법, 대기환경보전법, 폐기물관리법, 소음진동규제법, 환경영향평가법 등
2. 온실가스 배출 규제 : 온실가스 배출량 신고, 배출총량 제한 등
3. 기타 사업장환경관리법 : 유해화학물질관리법, 악취방지법, 토양환경보전법 등 다중이용시설등의 실내공기질관리법
4. 폐제품 회수·재활용법 (例, EU WEEE Directive)
5. 유해물질사용 제한 (例, EU RoHS Directive)
6. 제품 에너지 소비효율 규정 (例, EU ErP Directive)

(자발적 온실가스 감축 활동 및 정보 공개)

당사는 기후변화 관련 리스크 관리와 기업의 사회적 책임을 다하기 위해 제품 제조 과정 및 제품 사용단계에서 발생하는 온실가스 감축 활동을 전개하고 있으며, 관련 정보를 회사의 지속가능경영 보고서, 웹사이트 등에 공개하고 있습니다. 또한 온실가스발생량 관련 정보의 정확성과 투명성을 보장하기 위해 글로벌 제조 사업장의 온실가스 발생량에 대한 제3자 검증(삼일 PwC)을 2010년 7월에 완료하였습니다.

III. 재무에 관한 사항

1. 요약연결재무정보

(단위 : 백만원)

구분	제 42 기	제 41 기
[유동자산]	61,402,589	54,211,297
· 현금및현금성자산	9,791,419	10,149,930
· 단기금융상품	11,529,392	8,629,113
· 단기매도가능금융자산	1,159,152	2,104,420
· 매출채권	19,153,114	17,818,740
· 재고자산	13,364,524	9,839,329
· 기타	6,404,988	5,669,765
[비유동자산]	72,886,155	57,968,492
· 장기매도가능금융자산	3,040,206	1,489,138
· 관계회사 및 조인트벤처 투자	8,335,290	7,334,705
· 유형자산	52,964,594	43,560,295
· 무형자산	2,779,439	1,256,008
· 기타	5,766,626	4,328,346
자산총계	134,288,744	112,179,789
[유동부채]	39,944,721	34,204,424
[비유동부채]	4,994,932	4,930,163
부채총계	44,939,653	39,134,587
[지배기업 소유주지분]	85,589,559	69,565,053
· 자본금	897,514	897,514
· 주식발행초과금	4,403,893	4,403,893
· 이익잉여금	85,014,550	71,065,247
· 기타자본항목	△4,726,398	△6,801,601
[비지배지분]	3,759,532	3,480,149
자본총계	89,349,091	73,045,202
매출액	154,630,328	136,323,670

구분	제 42 기	제 41 기
영업이익	17,296,536	10,925,259
연결총당기순이익	16,146,525	9,760,550
지배기업 소유주지분	15,799,035	9,571,598
비지배지분	347,490	188,952
기본주당순이익(원)	105,992	64,888
연결에 포함된 회사수	151개	141개

[△ 는 부(-)의 수치임]

※ 상기 제42기, 제41기 재무제표는 한국채택국제회계기준 작성기준에 따라 작성되었음

2. 재무정보 이용상의 유의점 (연결재무제표 기준)

가. 연결대상회사의 변동현황

사업연도	당기에 연결에 포함된 회사	전기대비 연결에 추가된 회사	전기대비 연결에서 제외된 회사
제42기	삼성광주전자(주) 등 151사	Samsung Electronics Peru, Samsung Electronics West Africa, Samsung Guangzhou Mobile R&D Center Samsung Electronics Greece S.A Samsung Electronics Venezuela Samsung Tianjin Mobile Development Center Samsung Electronics Bangladeshi Research Center (주)레이 Tianjin Samsung Opto-Electronics (주)지이에스 Liquavist B.V., Liquavist UK, Liquavist HK Samsung opto-electronics grbh Marlin Trust Management Office LLC Marlin Developer Community LLC 16개사	Tianjin Tongguang Samsung Electronics, Tianjin Samsung Electronics Display, 삼성네트웍스, 삼성디지털이미징, 삼성탈레스, (주)블루버드소프트 6개사
제41기	삼성광주전자(주) 등 141사	-	-

※ 당기에 연결에 포함된 회사는 151사로 종속회사 128사, 지분법대상 회사 23사로 구성되어 있습니다.

※ Samsung Electronics Peru 등 7개사는 법인 신규설립으로 제42기중 연결에 추가됨(1분기:3개사, 2분기:2개사, 3분기:2개사)

※ (주)레이, (주)지이에스, Liquavista B.V., Liquavista UK, Liquavista HK는 지분 신규취득으로 제42기중 연결에 추가됨

※ Tianjin Samsung Opto-Electronics, Samsung opto-electronics grbh는 모회사(삼성디지털이미징) 합병에 따라 제42기중 연결에 추가됨

※ Tianjin Tongguang Samsung Electronics, Tianjin Samsung Electronics Display, 삼성네트웍스, 삼성디지털이미징은 합병에 의한 청산으로 연결에서 제외

※ 삼성탈레스, (주)블루버드소프트는 보유주식 처분으로 인해 연결에서 제외

※ 연결대상 회사의 변동현황은 한국채택국제회계기준임

나. 연결재무제표 작성기준 및 중요한 회계처리방침

(1) 재무제표 작성기준

당사는 국제회계기준을 채택하여 제정한 한국채택국제회계기준을 최초 도입하였습니다. 당사의 한국채택국제회계기준으로의 전환일은 2009년 1월 1일이며, 한국채택국제회계기준 채택일은 2010년 1월 1일입니다.

당사의 연결재무제표는 주식에서 별도로 기술하는 경우를 제외하고는 역사적 원가모형에 의하여 작성되었습니다.

한국채택국제회계기준 이전의 회계기준에 따라 작성된 당사의 2009년 1월 1일 및 2009년 12월 31일 현재의 자본과 2009년 12월 31일로 종료되는 회계기간의 총포괄손익에 대하여 한국채택국제회계기준에 따라 작성된 금액과의 조정사항은 제42기 연결 감사보고서 주석 4에 기술되어 있습니다.

연결재무제표의 작성에 적용된 주요한 회계정책은 아래에 제시되어 있습니다. 이러한 정책은 별도의 언급이 없는 경우 당기 및 비교표시된 전기의 연결재무제표에 동일하게 적용되었습니다.

2011년 1월 1일 이후에 개시하는 당사의 사업연도에 적용되나 당사가 조기 도입하지 않은 제· 개정 기준서 및 해석서의 적용 효과에 대한 검토 결과는 다음과 같습니다.

기업회계기준서 제1024호(개정) '특수관계자 공시'

본 규정은 2011년 1월 1일 이후 개시되는 회계연도부터 의무적용이며, 전체적으로 혹은 부분적으로 조기적용이 가능합니다. 본 개정서에서는 특수관계자 정의를 재정비하였습니다. 당사는 동 기준서를 2011년 1월 1일부터 적용할 예정입니다.

기업회계기준서 제1032호(개정) '신주인수권의 분류'

동 개정사항은 2010년 2월 1일 이후에 시작하는 회계연도에 적용되며, 조기적용이

가능합니다. 동 개정사항은 발행자의 기능통화 이외의 통화로 표시되어 발행된 신주 인수권에 대한 회계처리를 다룹니다. 개정 이전에는 이러한 신주인수권은 파생상품으로 처리하였으나, 개정 이후에는 요건이 충족되는 경우 자본으로 분류합니다. 동 개정사항은 소급적용됩니다. 당사는 개정된 기준서를 2011년 1월 1일부터 적용할 예정입니다.

기업회계기준해석서 제 2119호(제정) '출자전환채무'

동 해석은 채무자가 금융부채의 조건을 재협상하여 지분상품을 채무자에게 발행하여 금융부채의 전부 또는 일부를 소멸시키는 거래에 대한 회계처리에 대해 명확히 하고 있습니다. 당사는 동 해석을 2011년 1월 1일부터 적용할 예정입니다.

기업회계기준해석서 제 2114호(개정) '최소적립요구의 선급금'

동 해석 적용이전에는 최소적립기여금의 선지급에 따른 초과적립액을 자산으로 인식하지 않았으며, 동 해석 적용 이후에는 이러한 경우 자산으로 인식하도록 하였습니다. 당사는 2011년 1월 1일 개시되는 회계연도에 동 개정사항을 적용할 예정입니다.

당사는 상기 조기 도입하지 않은 제· 개정 기준서 및 해석서가 연결재무제표에 미치는 영향이 중요하지 않은 것으로 판단하고 있습니다.

(2) 연결기준

1) 종속회사

종속회사는 당사가 재무 및 영업 정책을 결정할 수 있는 능력이 있는 모든 회사(특수 목적기업을 포함)이며, 일반적으로는 과반수 의결권을 보유하고 있는 경우가 해당됩니다. 현재 시점에서 행사 또는 전환가능한 잠재적 의결권의 존재 여부 및 그 영향은 당사가 다른 기업을 지배하고 있는지의 여부를 평가하는데 고려됩니다. 종속회사는 당사가 지배하게 되는 시점부터 연결에 포함되며, 지배력을 상실하는 시점부터 연결에서 제외됩니다.

당사의 사업결합은 취득법으로 회계처리됩니다. 이전대가는 취득과 관련하여 취득일에 제공한 자산, 발행한 지분증권, 인수하거나 발생시킨 부채의 공정가치의 함으로

측정하고 있습니다. 이전대가는 조건부 대가 지급 약정으로부터 발생하는 자산 및 부채의 공정가치를 포함하고 있습니다. 사업결합으로 취득한 식별 가능한 자산, 부채 및 우발부채는 취득일의 공정가치로 최초 측정하고 있으며 취득건별로 판단하여 당사는 비지배지분을 피취득자의 순자산중 비례적 지분으로 측정하고 있습니다.

이전대가와 취득자가 이전에 보유하고 있던 피취득자에 대한 지분의 취득일의 공정가치 합계액이 취득한 식별가능한 순자산의 공정가액 중 지배지분을 초과하는 금액은 영업권으로 인식합니다. 만일 전자가 후자보다 작다면, 그차액은 손익계산서에 직접 인식됩니다.

당사의 연결회사간에 발생하는 거래와 이로 인한 잔액, 미실현손익은 제거됩니다.

2) 비지배지분

당기순손익과 기타포괄손익의 각 구성요소는 지배회사의 소유주와 비지배지분에 귀속되며, 비지배지분이 부(-)의 잔액이 되더라도 총포괄손익은 지배회사의 소유주와 비지배지분에 귀속시키고 있습니다. 또한 지배력을 상실하지 않는 종속회사에 대한 지배회사의 소유지분 변동은 자본거래로 회계처리하고 있습니다.

3) 관계회사 및 조인트벤처

관계회사는 당사가 유의적인 영향력을 행사할 수 있으나 직접적 또는 간접적 지배력이 없는 모든 회사로서, 일반적으로 의결권 있는 주식의 20% 이상 50% 미만을 소유하고 있는 경우에 해당됩니다. 이러한 관계회사 및 조인트벤처에의 투자주식은 최초에는 취득원가로 인식하며, 이후에는 지분법을 적용하여 회계처리합니다. 관계회사에의 투자금액은 취득시 식별된 영업권(누적손상차손 차감 후 금액)을 포함합니다.

관계회사 지분 취득 후 해당 회사의 손익에 대한 당사의 지분은 연결손익계산서에 인식하고, 취득 후 해당 회사의 잉여금 변동액 중 당사의 지분에 해당하는 금액은 당사의 잉여금으로 인식합니다. 이를 제외한 자본의 증감으로 인하여 관계회사의 지분 변동이 발생한 경우에는 당사의 기타자본항목(지분법자본변동)의 증감으로 처리하고 있습니다. 관계회사 등의 손실에 대한 당사의 지분이 무담보 채권을 포함한 관계회사

투자지분가액과 동일하거나 초과하게 되면 당사는 관계회사 등을 위해 대납하였거나 의무를 부담하게 된 경우를 제외하고는 더 이상의 손실을 인식하지 않습니다.

당사와 관계회사 간의 거래에서 발생한 미실현손익은 당사의 관계회사에 대한 지분에 해당하는 부분만큼을 제거하고 있습니다. 관계회사의 회계정책은 당사와 중요성의 관점에서 차이가 없는지 검토되었습니다.

(3) 외화환산손익

1) 기능통화와 표시통화

당사는 당사 내 개별회사의 재무제표에 포함되는 항목들에 대해 각 회사의 영업활동이 이루어지는 주된 경제환경에서의 통화("기능통화")를 이용하여 측정하고 있습니다. 연결재무제표는 당사의 기능통화인 대한민국의 통화(KRW)로 표시됩니다.

2) 외화거래와 기말잔액의 환산

외화거래는 거래일의 환율 또는 재측정되는 항목인 경우 평가일의 환율을 적용한 기능통화로 환산하고 있으며, 외화거래의 결제나 화폐성 외화자산·부채의 결산기말 환산에서 발생하는 외화환산손익은 당기손익으로 인식하고 있습니다. 다만, 요건을 충족한 현금흐름위험회피와 해외사업장에 대한 순투자에 대한 위험회피금액은 자본항목으로 이연하고 있습니다.

매도가능금융자산으로 분류하는 외화표시 화폐성 유가증권의 공정가치 변동은 상각원가의 변동으로 인한 부분과 기타 유가증권의 장부금액 변동으로 구분하며, 상각원가의 변동으로 인한 환산차이는 당기손익으로, 기타 장부금액의 변동은 자본항목으로 인식하고 있습니다.

당기손익인식금융자산으로 분류하는 비화폐성 금융자산·부채의 외화환산차이는 공정가치 변동손익의 일부로 보아 당기손익으로, 매도가능지분증권의 외환차이는 공정가치 변동에 대한 자본항목에 포함하여 인식하고 있습니다.

3) 당사의 외화환산

당사의 표시통화와 다른 기능통화를 가진 모든 종속회사들의 경영성과와 재무상태는 다음과 같은 방법으로 당사의 보고통화로 환산하고 있습니다.

- 재무상태표의 자산과 부채는 보고기간종료일 현재의 마감환율로 환산하고 있습니다.
- 손익계산서의 수익과 비용은 해당기간의 평균환율로 환산하고 있습니다. 다만, 이러한 평균환율이 거래일의 전반적인 누적환율효과에 대한 합리적인 근사치가 아닐 경우에는 해당 거래일의 환율로 환산하고 있습니다.
- 위의 환산에서 발생하는 외환차이는 별도의 자본항목으로 인식하고 있습니다.

해외사업장에 대한 순투자 및 그러한 투자에 대한 위험회피 수단으로 지정된 차입금 또는 기타 통화상품에서 발생하는 외환차이는 자본항목으로 인식하고 있습니다. 해외사업장의 일부 또는 전부 처분으로 인하여 지배력을 상실하는 경우, 자본항목으로 인식한 순투자에 대한 외환차이는 손익계산서의 처분손익의 일부로 인식하고 있습니다.

해외기업의 취득에서 발생하는 영업권과 공정가치 조정액은 취득하는 회사의 자산·부채로 간주하며, 마감환율로 환산하고 있습니다.

(4) 현금흐름표

당사는 현금흐름표를 간접법으로 작성하고 있으며, 외화로 표시된 현금흐름은 해당 회계기간의 평균환율로 환산하고 있습니다.

(5) 현금및현금성자산

현금및현금성자산은 보유중인 현금, 은행예금, 기타 취득 당시 만기일이 3개월 이내에 도래하는 매우 유동적인 단기 투자자산을 포함하고 있습니다. 당좌차월은 재무상태표상 단기차입금 계정에 포함됩니다.

(6) 금융자산

1) 분류

당사는 금융자산을 그 조건 및 취득목적에 따라 당기손익인식금융자산, 대여금 및 수취채권, 매도가능금융자산, 만기보유금융자산으로 분류하고 있습니다. 당사의 경영진은 최초 인식시점에서 이러한 금융자산의 분류를 결정하고 있습니다.

당기손익인식금융자산

당기손익인식금융자산은 단기매매목적의 금융자산입니다. 주로 단기간 내에 매각할 목적으로 취득한 금융자산을 당기손익인식금융자산으로 분류합니다. 파생상품의 경우 위험회피회계를 적용하지 않는 경우에 단기매매로 분류하며, 이러한 범주의 자산은 유동자산으로 분류하고 있습니다.

대여금 및 수취채권

대여금 및 수취채권은 지급금액이 확정되었거나 확정될 수 있으며 활성화된 시장에서 거래되지 않는 비파생금융자산입니다. 보고기간종료일 기준으로 만기가 12개월을 초과하는 경우에는 비유동자산으로 분류하며 이외의 경우 유동자산으로 분류하고 있습니다.

매도가능금융자산

매도가능금융자산은 매도가능금융자산으로 지정하거나, 다른 범주에 포함되지 않은 비파생상품입니다. 매도가능금융자산은 보고기간종료일 기준으로 12개월 이내에 경영진이 처분할 의도가 있는 경우가 아니면 비유동자산으로 분류됩니다.

만기보유금융자산

만기보유금융자산은 만기가 고정되었고 지급금액이 확정되었거나 확정될 수 있는 비파생금융자산으로서 만기까지 보유할 적극적인 의도와 능력이 있는 경우에 분류되는 비파생금융자산입니다. 보고기간종료일 기준으로 만기가 12개월을 초과하는 경우에는 비유동자산으로 분류하여 이외의 경우 유동자산으로 분류하고 있습니다.

2) 인식과 측정

금융자산의 정형화된 매매거래는 거래일(당사에서 자산을 매매하기로 약정한 날)에 인식하고 있습니다. 당기손익인식금융자산을 제외한 모든 금융자산은 최초 인식시점의 공정가치에 거래원가를 가산하여 인식하고 있습니다. 당기손익인식금융자산의 경우에는 최초에 공정가치로 인식하고 거래원가는 손익계산서에 비용처리 하고 있습니다. 당사는 금융자산으로부터 받을 현금흐름에 대한 권리가 소멸하거나 이전되고, 소유에 따른 위험과 보상의 대부분을 이전한 경우에 당해 금융자산을 제거하고 있습니다. 매도가능금융자산과 당기손익인식금융자산은 후속적으로 공정가치로 측정하고 있습니다. 대여금 및 수취채권과 만기보유증권은 유효이자율법을 사용하여 상각후원가로 측정하고 있습니다.

당기손익인식금융자산의 공정가치 변동에 따른 손익은 발생기간에 기타영업손익으로 인식되며, 당기손익인식금융자산의 배당금수익은 당사의 배당금을 받을 권리가 확정되는 시점에 기타영업이익으로 인식하고 있습니다.

활성시장에서 공시되는 시장가격이 없고 공정가치를 신뢰성 있게 측정할 수 없는 지분상품과 가격이 공시되지 않는 이러한 지분상품과 연계되어 있으며 그 지분상품의 인도로 결제되어야 하는 파생상품은 원가로 측정하고 있으며, 그 외의 매도가능금융자산은 공정가액으로 평가하고 있습니다. 매도가능금융자산평가손익은 기타포괄손익누계액으로 인식하고 그 매도가능금융자산을 처분하거나 손상차손을 인식하는 때, 자본에 인식된 누적 공정가치 조정분은 기타영업손익으로 손익계산서에 반영됩니다. 유효이자율법을 사용하여 계산한 매도가능금융자산의 이자는 금융수익의 일부로 손익계산서에 인식됩니다. 매도가능주식의 배당금은 당사의 배당금 수취 권리가 확정되는 시점에 기타영업수익의 일부로 손익계산서에 인식됩니다.

3) 금융상품의 상계

금융자산과 금융부채는 인식한 자산과 부채에 대해 법적으로 집행가능한 상계 권리를 현재 보유하고 있고 순액으로 결제하거나 자산을 실현하는 동시에 부채를 결제할 의도를 가지고 있는 경우 상계하고, 재무상태표에 순액으로 표시됩니다.

4) 금융자산의 손상

- 상각후원가로 측정하는 자산

당사는 금융자산의 손상 발생에 대한 객관적인 증거가 있는지를 매 보고기간말에 평가합니다. 손상사건이 발생하였다는 객관적인 증거가 있으며 손상사건이 금융자산의 추정미래현금흐름에 영향을 미친 경우에만 손상된 것으로 보아 손상차손을 인식합니다.

손상차손은 당해 자산의 장부금액과 최초의 유효이자율로 할인한 추정미래현금흐름의 현재가치의 차이로 측정합니다(아직 발생하지 아니한 미래의 대손은 제외함). 손상차손은 당해 자산의 장부금액에서 차감하고 당기손익으로 인식합니다. 당사는 실무편의상 관측가능한 시장가격을 사용한 금융상품의 공정가치에 근거하여 손상차손을 측정하고 있습니다.

보고기간종료일 후 발생사건 중 손상차손의 금액이 감소하고 그 감소가 손상을 인식한 후에 발생한 사건과 객관적으로 관련된 경우(예: 채무자의 신용등급 향상)에는 이미 인식한 손상차손을 직접 환입하여 당기손익으로 인식하고 있습니다.

- 매도가능금융자산

당사는 금융자산 또는 금융자산의 집합의 손상 발생에 대한 객관적인 증거가 있는지를 매 보고기간말에 평가합니다. 매도가능금융자산으로 분류한 지분상품의 경우, 그 공정가치가 원가 이하로 유의적 또는 지속적으로 하락하는 경우는 손상이 발생하였다는 객관적인 증거가 됩니다. 매도가능금융자산에 대해 손상발생의 객관적인 증거가 있는 경우, 취득원가와 현재 공정가치의 차이를 기타포괄손익으로 인식한 누적손실 중 이전 기간에 이미 당기손익으로 인식한 손상차손을 제외한 부분을 자본에서 재분류 조정하여 당기손익으로 인식합니다. 매도가능지분상품에 대하여 당기손익으로 인식한 손상차손은 당기손익으로 환입하지 않습니다. 한편, 보고기간종료일 후에 매도가능채무상품의 공정가치가 증가하고 그 증가가 손상차손을 인식한 후에 발생한 사건과 객관적으로 관련된 경우에는 환입하여 당기손익으로 인식합니다.

(7) 매출채권

매출채권은 정상적인 영업과정에서 판매된 상품 및 제공된 용역과 관련하여 고객으로부터 수취할 금액입니다. 매출채권의 회수가 1년 이내인 경우 유동자산으로 분류하고, 그렇지 않은 경우 비유동자산으로 분류합니다. 비유동자산으로 분류된 장기성 매출채권은 유효이자율을 사용하여 현재가치로 평가하고 있습니다. 매출채권은 공정가치로 인식하며 대손충당금을 차감한 금액으로 측정하고 있습니다.

한편, 당사는 매출채권에 대한 통제 또는 계속적인 관여를 할 수 없게 되는 시점에서 매출채권을 매각한 것으로 회계처리하고 있습니다.

(8) 재고자산

재고자산은 원가와 순실현가능가치 중 작은 금액으로 표시하고 있습니다. 원가는 미작품을 제외하고는 평균법에 따라 결정하고 있습니다. 제품과 재공품의 원가는 디자인 비용, 원재료비, 직접노무비 및 기타 직접원가와 정상조업도에 근거한 관련 제조 간접비로 이루어지며, 유희생산설비원가나 폐기비용은 제외하고 있습니다. 순실현가능가치는 정상적인 영업과정에서의 추정 판매가격에서 적용 가능한 변동 판매비용을 차감한 금액입니다.

당사는 주기적으로 재고자산평가충당금의 중요한 변동을 발생시킬 가능성이 있는 미래의 제품수요 등을 검토하여 과잉, 진부화 및 시장가치의 하락 등이 발생한 경우 재고자산평가충당금을 계상하고 있습니다. 당사는 재고자산평가손실을 매출원가로 처리하고 있습니다.

(9) 유형자산

유형자산은 역사적 원가에서 감가상각누계액과 감액누계액을 차감하여 표시하고 있습니다. 역사적 원가는 자산의 취득에 직접적으로 관련된 지출을 포함합니다. 후속원가는 자산으로부터 발생하는 미래의 경제적 효익이 당사에 유입될 가능성이 높으며 그 원가를 신뢰성 있게 측정할 수 있는 경우에 한하여 자산의 장부금액에 포함하거나 별도의 자산으로 인식하고 있습니다.

당사의 유형자산은 취득원가에서 당사가 추정한 추정내용연수에 따라 정액법에 의하

여 상각됩니다. 토지는 상각되지 않으며, 자본화차입금이자를 포함한 장기건설자산의 취득에 사용된 원가는 관련자산의 추정내용연수동안 상각됩니다. 금융리스조건으로 취득한 자산의 취득원가는 해당 자산의 공정가치와 최소리스료의 현재가치 중 작은 금액으로 계상되며, 금융리스자산 및 리스개량자산은 리스기간과 해당 자산의 추정내용연수 중 짧은 기간에 정액법을 사용하여 상각됩니다.

각 자산별로 당사가 사용하고 있는 대표추정내용연수는 다음과 같습니다.

구 분	대표추정내용연수	구 분	대표추정내용연수
건 물	15, 30 년	공구기구비품	5 년
구 축 물	15 년	차 량 운 반 구	5 년
기 계 장 치	5 년		

매 보고기간말에 자산의 잔존가치와 경제적 내용연수를 검토하고 필요한 경우 조정을 하고 있습니다. 자산의 장부금액이 추정 회수가능액을 초과하는 경우 자산의 장부금액을 회수가능액으로 즉시 감소시키고 있습니다. 자산의 처분손익은 처분대가와 자산의 장부금액의 차이로 결정되며, 손익계산서의 기타영업수익·비용으로 표시하고 있습니다.

(10) 무형자산

1) 영업권

영업권은 취득시점에 취득하는 종속회사의 순식별가능자산에 대한 당사의 지분에 해당하는 공정가치를 초과하여 지급한 대가에 해당하며 종속회사 취득으로 인한 영업권은 무형자산으로 계상하고 있습니다. 영업권은 상각하지 않으나 매년 손상검사를 하고 원가에서 손상차손누계액을 차감한 가액으로 표시하고 있습니다. 관계회사 및 조인트벤처의 지분 취득과 관련한 영업권은 관계회사 및 조인트벤처 투자에 포함되어 있습니다.

2) 자산화된 개발비

개발활동과 관련된 지출은 해당 개발계획의 결과가 새로운 제품의 개발이나 실질적 기능 향상을 위한 것이며 당사가 그 개발계획의 기술적, 상업적 달성가능성이 높고 소요되는 자원을 신뢰성있게 측정가능한 경우에만 자본화됩니다. 자본화된 개발 관련 지출에는 재료비, 직접노무비와 관련 제조간접비 발생액을 합리적으로 배분한 금액을 포함하고 있습니다. 자본화된 개발관련 지출은 누적상각액과 감액누적액을 차감하여 계상하고 있습니다. 개발비는 추정내용연수동안 정액법으로 상각되며 손익계산서에 비용으로 계상하고 있습니다. 이러한 요건을 만족하지 못하는 개발 관련 지출은 발생시 비용으로 인식하고 있습니다.

3) 회원권

회원권은 이를 이용할 수 있을 것으로 기대되는 기간에 대하여 예측가능한 제한이 없으므로 내용연수가 비한정인 것으로 평가하여 상각하고 있지 않습니다.

4) 기타의 무형자산

특허권, 상표권 및 내부사용목적의 소프트웨어는 취득원가로 계상되며 5년 내지 10년의 추정내용연수동안 정액법으로 상각됩니다. 손상의 징후가 있는 경우 기타의 무형자산의 장부금액을 평가하여 동 금액이 회수가능액을 초과하는 경우 자산의 장부금액을 회수가능액으로 감소시키고 있습니다.

(11) 비금융자산의 손상

영업권과 같은 비한정내용연수를 가진 자산은 상각하지 않고 매년 손상검사를 실시하고 있습니다. 상각하는 자산의 경우는 장부금액이 회수가능하지 않을 수도 있음을 나타내는 환경의 변화나 사건이 있을 때마다 손상검사를 수행하고 있습니다. 손상차손은 회수가능액을 초과하는 장부금액만큼 인식하고 있습니다. 회수가능액은 순공정 가치와 사용가치 중 큰 금액으로 결정하고 있습니다. 손상을 측정하기 위한 목적으로 자산은 별도로 식별 가능한 현금흐름을 창출하는 가장 하위 수준의 집단(현금창출단위)으로 그룹화하고 있습니다. 손상차손을 인식한 경우, 영업권 이외의 비금융자산은 매 보고기간 말에 손상차손의 환입가능성을 검토하고 있습니다.

(12) 차입금

차입금은 최초에 거래비용을 차감한 순공정가액으로 인식하며, 후속적으로 상각후원가로 표시하고 있습니다. 거래비용 차감 후 수취한 금액과 상환금액의 차이는 유효이자율법으로 상각하여 차입기간 동안 손익계산서에 인식하고 있습니다. 또한, 보고기간종료일 이후 12개월 이상 결제를 이연할 수 있는 무조건적인 권리가 있는 경우 비유동부채로 분류하며, 그렇지 않는 경우 유동부채로 분류하고 있습니다.

(13) 퇴직급여채무

당사는 각 회사에 따라 확정급여제도 또는 확정기여제도를 운영하고 있습니다. 확정기여제도는 당사가 고정된 금액의 기여금을 별도 기금에 지급하는 퇴직연금제도입니다. 해당 기금이 현재나 과거 기간의 종업원 용역과 관련하여 지급하여야 할 급여 전액을 지급하기에 충분한 자산을 보유하지 못하는 경우에도 당사는 추가적인 기여금을 납부할 법적의무나 의제의무를 부담하지 않습니다. 확정급여제도는 확정기여제도를 제외한 모든 퇴직연금제도입니다. 일반적으로 확정급여제도는 나이, 근속연수나 급여수준 등의 요소에 의해 종업원이 퇴직할 때 지급받을 퇴직연금급여의 금액을 확정하고 있습니다.

확정급여제도와 관련하여 재무상태표에 계상된 부채는 보고기간말 현재 확정급여채무의 현재가치에 사외적립자산의 공정가치를 차감하고 미인식과거근무원가를 조정한 금액입니다. 확정급여채무는 매년 독립된 보험계리인에 의해 예측단위적립방식에 따라 산정됩니다. 확정급여채무의 현재가치는 급여가 지급될 통화로 표시하고 관련 퇴직연금부채의 지급시점과 만기가 유사한 우량회사채의 이자율로 기대미래현금유입액을 할인하여 산정하고 있습니다.

보험수리적 가정의 변경 및 보험수리적 가정과 실제로 발생한 결과의 차이로 인해 발생하는 보험수리적손익 중 사외적립자산 공정가치의 10%와 확정급여부채의 현재가치 10% 중 큰 금액을 초과하는 금액은 종업원의 향후 예상 평균 잔존 근무원수에 걸쳐 손익으로 인식하고 있습니다.

확정기여제도와 관련하여 당사는 의무적으로나 계약에 의해 또는 자발적으로 기여금

을 지급하고 있습니다. 기여금이 지급된 이후에 당사는 더 이상의 의무를 부담하지 않습니다. 기여금은 그 지급기일에 종업원급여비용으로 인식됩니다. 선급기여금은 초과 기여금으로 인해 미래 지급액이 감소하거나 현금이 환급되는 만큼을 자산으로 인식하고 있습니다.

(14) 충당부채 및 우발부채

과거사건의 결과로 존재하는 현재의 법적의무 또는 의제의무 이행을 위하여 경제적 효익을 갖는 자원이 유출될 가능성이 높으며 그 의무의 이행에 소요되는 금액의 신뢰성 있는 추정이 가능한 경우 충당부채를 인식하고 있습니다.

충당부채로 인식하는 금액은 관련된 사건과 상황에 대한 불가피한 위험과 불확실성을 고려 하여 현재의무를 보고기간말에 이행하기 위하여 소요되는 지출에 대한 최선의 추정치입니다. 화폐의 시간가치 효과가 중요한 경우 충당부채는 의무를 이행하기 위하여 예상되는 지출액의 현재가치로 평가하고 있습니다.

또한 과거사건은 발생하였으나 불확실한 미래사건의 발생여부에 의해서 존재여부가 확인되는 잠재적인 의무가 있는 경우 또는 과거사건이나 거래의 결과 현재 의무가 존재하나 자원이 유출될 가능성이 매우 높지 않거나 당해 의무를 이행하여야 할 금액을 신뢰성 있게 추정할 수 없는 경우 우발부채로 주석기재하고 있습니다.

(15) 리스

당사는 소유에 따른 실질적 위험과 효익을 모두 부담하고 있는 유형자산 리스는 금융리스로 분류하고 있습니다. 금융리스는 리스자산의 공정가치와 최소리스료의 현재가치 중 작은 금액을 리스기간개시일에 자본화하고 있습니다. 매년 지급되는 리스료는 매기 부채의 잔액에 대하여 일정한 기간이자율이 산출되도록 금융원가와 리스부채로 배분하고 있습니다. 금융원가를 차감한 관련 임대 의무는 금융리스부채로 계상하고 있습니다. 금융원가인 이자요소는 각 기간 동안 부채의 잔액에 대하여 일정한 기간이자율이 산출되도록 리스기간동안 손익계산서에 반영하고 있습니다.

리스자산의 소유에 따른 위험 및 보상의 중요 부분이 리스제공자에게 귀속되는 리스

의 경우 운용리스로 분류하고 있으며 재무상태표에 자산으로 인식하지 아니합니다. 운용리스료는 리스제공자에게서 받는 인센티브 차감 후 리스기간 동안 정액법으로 비용을 인식하고 있습니다.

(16) 파생상품

당사는 파생상품의 계약에 따라 발생된 권리와 의무를 공정가액으로 평가하여 자산과 부채로 계상하고, 동 계약으로부터 발생한 손익은 발생시점에 당기손익으로 인식하고 있습니다. 다만, 요건을 충족한 현금흐름위험회피와 해외사업장에 대한 순투자에 대한 위험회피금액은 자본항목으로 이연하고 있습니다.

(17) 배당금

배당금은 당사의 주주에 의해 승인된 시점에 부채로 인식하고 있습니다.

(18) 주식기준보상

당사는 임직원에게 부여된 주식선택권 부여일의 추정 공정가치로 인식하고 주식보상비용은 주식선택권의 예상권리소멸율을 반영하여 가득기간 동안 정액법으로 인식하고 있습니다. 당사는 블랙-숄즈 옵션가격결정모형을 사용하여 주식선택권의 공정가치를 결정하고 있습니다.

(19) 수익인식

수익은 당사의 통상적인 활동에서 발생하는 재화의 판매 및 용역의 제공에 대하여 받았거나 받을 대가의 공정가액으로 구성되어 있습니다. 수익은 부가가치세, 반품, 리베이트 및 할인액을 차감한 순액으로 표시하며, 내부거래를 제거한 후의 금액으로 표시하고 있습니다.

당사는 수익금액을 신뢰성 있게 측정할 수 있고, 미래의 경제적 효익이 기업에 유입될 가능성이 높으며, 다음에서 설명하고 있는 당사의 활동별 특정 요건을 충족하는 경우에 수익으로 인식하고 있습니다. 당사는 고객의 유형, 거래의 유형 및 개별 거래

조건 등의 과거 자료를 바탕으로 판매와 관련된 우발상황을 신뢰성있게 추정하여 수익금액을 측정하고 있습니다.

1) 재화의 판매

당사는 제품 및 상품에 대하여 재화의 소유에 따른 중요한 위험과 보상이 이전된 시점에 수익으로 인식하고 있습니다.

수익은 과거에 축적된 경험에 근거하여 판매시점에 과거의 경험에 근거하여 추정한 수량 및 가격할인과 반품금액을 차감한 순액으로 인식하고 있습니다.

2) 용역의 제공

용역제공거래에 대하여는 진행기준에 의하여 수익을 인식하고 있으며, 진행률은 총 예정원가에 대한 실제누적발생원가의 비율에 따라 산정하고 있습니다.

3) 이자수익

이자수익은 시간의 경과에 따라 유효이자율법에 의하여 인식하고 있습니다. 채권 손상이 발생하는 경우 당사는 채권금액의 장부금액을 회수가능액(미래 예상현금흐름을 금융자산의 최초 유효이자율로 할인한 금액)까지 감액하며, 시간의 경과에 따라 증가하는 부분은 이자수익으로 인식하고 있습니다. 손상채권에 대한 이자수익은 최초 유효이자율에 의하여 인식하고 있습니다.

4) 로열티수익

로열티 수익은 계약의 실질에 따라 발생기준에 의하여 인식하고 있습니다.

5) 배당금수익

배당금수익은 배당금을 받을 권리가 확정되는 시점에 인식하고 있습니다.

(20) 정부보조금

정부보조금은 보조금의 수취와 정부보조금에 부가된 조건의 준수에 대한 합리적인 확신이 있을 때 공정가치로 인식됩니다.

수익과 관련된 정부보조금은 이연하여 정부보조금의 교부 목적과 관련된 수익 또는 비용과 대응될 수 있는 기간에 손익계산서에 인식하고 있습니다. 한편, 특정 자산의 취득과 관련된 화폐성 정부보조금은 이연수익으로 표시하고, 정부보조금 관련 이연수익은 관련 자산의 내용연수 동안 상각하여 손익계산서에 수익으로 인식하고 있습니다.

(21) 법인세비용 및 이연법인세

당사는 자산과 부채의 장부금액과 세무기준액의 차이로 인해 발생하는 일시적차이에 대해 자산부채법을 적용하여 이연법인세를 인식하고 있습니다. 다만, 사업결합 이외의 거래에서 자산, 부채를 최초로 인식할 때 발생하는 이연법인세자산과 부채는 그 거래가 회계이익이나 과세소득에 영향을 미치지 않는다면 인식하지 아니하고 있습니다. 이연법인세는 관련 이연법인세자산이 실현되고 이연법인세부채가 결제될 때 적용될 것으로 예상되는 보고기간말에 제정화되었거나 실질적으로 제정될 세율과 세법을 적용하여 인식하고 있습니다.

이연법인세자산은 차감할 일시적차이가 사용될 수 있는 미래 과세소득의 발생가능성이 높은 경우에 인식하고 있습니다.

종속회사와 관계회사 및 조인트벤처에 대한 투자자산과 관련된 일시적차이에 대한 이연법인세는 당사가 일시적차이의 소멸시점을 통제할 수 있고 예측 가능한 미래에 일시적차이가 소멸되지 않을 가능성이 높은 경우를 제외하고 인식하고 있습니다.

이연법인세자산과 부채는 당기법인세자산과 당기법인세부채를 상계할 수 있는 법적으로 집행가능한 권리를 가지고 있고, 이연법인세자산과 부채가 동일한 과세당국에 의해서 부과되는 법인세와 관련이 있거나 과세대상기업은 다르지만, 당기법인세 부채와 자산을 순액으로 결제할 의도가 있거나, 유의적인 금액의 이연법인세 부채가 결

제되거나 이연법인세 자산이 회수될 미래의 각 회계기간마다 자산을 실현하는 동시에 부채를 결제할 의도가 있는 경우에 상계합니다.

(22) 주당이익

기본주당이익은 주주에게 귀속되는 손익계산서상 당기순이익을 보고기간 동안의 당사의 가중평균 유통보통주식수로 나누어 산정한 것입니다.

희석주당이익은 주주에게 귀속되는 손익계산서상 당기순이익을 보고기간 동안의 당사의 가중평균 유통보통주식수와 가중평균 잠재적 희석증권주식수로 나누어 산정한 것입니다. 잠재적 희석증권은 희석효과가 발생하는 경우에만 희석주당이익의 계산에 반영됩니다.

(23) 부문별 보고

영업부문은 당사의 경영진에게 보고되는 보고자료와 동일한 방식으로 보고하고 있습니다. 당사의 경영진은 영업부문에 배부될 자원과 영업부문의 성과를 평가하는데 책임이 있습니다.

다. 중요한 회계적 추정과 가정

중요한 추정 및 가정은 역사적인 경험과 합리적으로 발생가능하다고 판단되는 미래의 사건에 대한 기대를 포함하는 여러 요인들에 근거하여 계속적으로 평가되고 있습니다. 이러한 정의를 근거로 산출된 회계추정치는 실제 발생결과와 일치하지 않을 수 있습니다. 다음 회계기간에 현재 계상된 자산과 부채의 장부가액을 중요하게 변동시킬 수 있는 유의적인 위험을 포함하고 있는 회계추정과 가정은 다음과 같습니다.

(1) 수익인식

당사는 설치등의 서비스에 대하여 진행기준을 사용하고 있습니다. 진행기준은 당사가 총발생예정원가에 대한 실제발생원가의 비율을 추정하는 것을 요구하고 있습니다

. 현재의 수익은 장기프로젝트의 초기단계, 프로젝트 수행범위의 변동, 원가의 변동, 공기의 변동 및 고객의 계획변경과 관련 요소들에 의하여 변동될 수 있습니다.

(2) 판매보증충당금

당사는 관련 수익을 인식하는 때에 제품에 대한 보증을 제공하고 있습니다. 당사는 매 보고기간 말에 미래와 현재의 보증의무를 제공하는데 필요하다고 판단되는 최선의 추정치를 기준으로 보증충당부채를 충당하고 있습니다. 복잡한 기술을 사용한 새로운 제품을 계속해서 출시하고 있으며 해당지역의 관계법령 및 관행에 따라 미래의 회계기간에 추가적인 충당금을 설정하도록 변경될 수 있습니다.

(3) 영업권의 손상

당사는 매년 영업권의 손상 발생여부에 대한 손상검사를 수행하고 있습니다. 현금창출단위의 회수가능가액은 사용가치의 계산에 근거하여 산출됩니다. 이러한 계산과정은 회계추정을 요구하고 있습니다.

라. 한국채택국제회계기준으로의 전환

당사의 2010년 12월 31일에 종료하는 연차재무제표는 2010년 1월 1일을 한국채택국제회계기준의 채택일로 하여 한국채택국제회계기준에 따라 작성되었습니다. 비교표시된 2009년 12월 31일에 종료하는 연차재무제표 및 전환일의 재무상태표는 한국채택국제회계기준 이전의 회계기준에 따라 작성되었으나, 2009년 1월 1일을 한국채택국제회계기준의 전환일로 하고 기업회계기준서 제1101호 '한국채택국제회계기준의 최초채택'을 적용하여 재작성되었습니다.

(1) 회계정책의 주요 차이

당사가 선택한 한국채택국제회계기준 하의 회계정책과 한국채택국제회계기준 이전의 회계기준 하의 회계정책간의 주요한 차이는 다음과 같습니다.

1) 한국채택국제회계기준의 최초채택

- 사업결합: 전환일 이전에 발생한 사업결합거래에 대해 기업회계기준서 제1103호의 규정을 소급하여 적용하지 아니함
- 간주원가로서의 공정가치: 당사는 전환일에 토지의 공정가치를 측정하여 이를 간주원가로 사용하였으며, 공정가치의 평가는 독립적인 제3자와의 거래조건에 따른 최근 시장거래에 근거하여 독립된 평가기관이 수행함
- 누적환산차이: 전환일에 모든 해외사업장에 대한 누적환산차이를 '영(0)'으로 간주함
- 종업원급여 : 보험수리적손익에 대하여 범위접근법을 채택하였으나 전환일에 누적된 보험수리적손익을 모두 인식함

2) 종업원급여

당사는 한국채택국제회계기준 이전의 회계기준에 의하여 임직원 퇴직금 지급규정에 따라 보고기간종료일 현재 1년 이상 근속한 전 임직원이 일시에 퇴직할 경우에 지급하여야 할 퇴직금 총 추계액을 퇴직급여충당부채로 설정하였으나, 한국채택국제회계기준에서는 보험수리적 방법에 따라 퇴직급여채무를 계상하였습니다.

3) 무형자산

당사는 한국채택국제회계기준 이전의 회계기준에 따라 개발활동과 관련하여 발생한 지출을 당기 비용으로 인식하였으나, 한국채택국제회계기준에서는 개발활동과 관련하여 발생한 지출 중 특정요건을 충족하는 경우에는 무형자산으로 인식합니다.

4) 사업결합으로 취득하는 영업권 또는 염가매수차익

당사는 한국채택국제회계기준 이전의 회계기준에 따라 사업결합으로 취득하는 영업권 또는 염가매수차익을 최초 발생연도부터 5년동안 정액법으로 상각 또는 환입하였

습니다. 한국채택국제회계기준에서는 영업권 또는 영업권차익을 상각 또는 환입하지 않으며, 영업권에 대해서는 매년 손상검사를 수행하고 영업권차익은 당기손익으로 인식합니다.

(주) 한국채택국제회계기준 이전의 회계기준의 부의 영업권을 한국채택국제회계기준에서는 영업권차익이라 함

5) 금융자산 양도

당사는 매출채권 등 금융자산을 금융기관에 양도하는 경우 한국채택국제회계기준 이전의 회계기준에 따라 당사가 금융자산에 대한 통제권을 이전한 것으로 보아 매각거래로 인식하고 있었으나, 한국채택국제회계기준에서는 금융기관에 양도한 금융자산의 소유에 따른 위험과 보상을 대부분 보유하고 있는 경우 금융자산을 제거하지 않고 금융부채로 인식합니다.

6) 이연법인세

당사는 한국채택국제회계기준 이전의 회계기준에 따라 이연법인세자산 및 이연법인세부채를 관련된 항목의 재무상태표상의 분류에 따라 유동·비유동으로 구분하며, 재무상태표상 항목과 관련되지 않은 경우에는 예상 소멸시기에 따라 유동·비유동 항목으로 구분 표시하였습니다. 한국채택국제회계기준에서는 이연법인세자산 및 이연법인세부채는 비유동 항목으로 표시하여야 합니다.

또한 당사는 한국채택국제회계기준 이전의 회계기준에 따라 종속회사 등에 대한 투자자산의 장부가액과 세무가액의 차이인 일시적차이에 대해 하나의 일시적차이로 보아 이연법인세자산 또는 이연법인세부채의 인식여부를 판단하였으나, 한국채택국제회계기준에서는 일시적차이의 소멸방법에 따라 이연법인세자산 또는 이연법인세부채를 인식합니다.

(2) 연결대상기업의 변동

전환일 현재 한국채택국제회계기준의 도입으로 인한 연결대상 종속회사의 증감내역

은 다음과 같습니다.

구분	내역	법인명
증가	종전 주식회사의외부감사에관한법률(이하 '외감법') 시행령 제1조의3 제2항 1호에 의거 직전 사업연도말의 자산총액이 100억원에 미달하여 연결재무제표 작성대상 종속회사에서 제외되었으나, 한국채택국제회계기준에서는 연결대상기업에 포함됨	월드사이버게임즈, 삼성전자축구단, SEMES America, Samsung Electronics Ukraine, Samsung Electronics Romania, Samsung Electronics Kazakhstan, Samsung Electronics Czech and Slovak s.r.o. Samsung Electronics Levant, Samsung Electronics European Holding, Batino Realty Corporation, Samsung Telecommunications Malaysia, Samsung Electronics Shenzhen, Samsung Electronics China R&D Center, Samsung Electronics Limited, Samsung Electronics Poland Manufacturing, Samsung Telecoms(UK)
증가	종전 조합은 법인격이 없는 기업으로 연결재무제표 작성대상 종속회사에서 제외되었으나, 한국채택국제회계기준에서는 연결대상기업에 포함됨	SVC 6호 신기술투자조합, SVC 7호 신기술투자조합, SVC 14호 신기술투자조합
감소	종전 외감법 시행령 제1조의3 제1항 2호에 의거 의결권있는 주식을 30%초과 소유하면서 최다출자자로 연결대상기업에 포함되었으나, 한국채택국제회계기준에서는 실질지배력이 없다고 판단되어 연결대상기업에서 제외됨	삼성카드

(3) 당사의 재무상태, 경영성과 및 현금흐름에 미치는 영향

1) 2009년 1월 1일 (전환일) 현재 재무상태 조정내역(단위: 백만원)

구분	자산	부채	자본
한국채택국제회계기준 이전의 회계기준	105,300,650	42,376,696	62,923,954
조정사항:			
연결대상회사의 변동	(12,972,168)	(10,649,400)	(2,322,768)
토지재평가(*)	3,816,293	927,141	2,889,152
금융자산 양도	1,807,675	1,807,675	-
개발비 자산화	200,478	-	200,478
확정급여채무에 대한 보험수리적평가	-	186,978	(186,978)

구 분	자 산	부 채	자 본
및 종업원 누적유급휴가			
투자지분에 대한 이연법인세 및 비유동 분류·상계	(1,434,287)	(1,332,886)	(101,401)
재무제표 표시	(95,064)	-	(95,064)
조인트벤처 및 관계회사의 한국채택국제회계기준 도입효과	155,163	-	155,163
조정사항에 따른 법인세효과	(141)	2,010	(2,151)
조정액 합계	(8,522,051)	(9,058,482)	536,431
한국채택국제회계기준	96,778,599	33,318,214	63,460,385

(*) 상기의 금액은 이연법인세 효과를 포함한 금액입니다.

2) 2009년 12월 31일 현재 재무상태 및 경영성과 조정내역(단위: 백만원)

구 분	자 산	부 채	자 본	총포괄손익
한국채택국제회계기준 이전의 회계기준	118,281,488	45,227,196	73,054,292	9,700,671
조정사항:				
연결대상회사의 변동	(10,120,256)	(7,372,830)	(2,747,426)	(489,504)
토지재평가(*)	3,804,404	924,525	2,879,879	(9,273)
금융자산 양도	754,969	754,969	-	-
개발비 자산화	214,451	-	214,451	13,973
확정급여채무에 대한 보험수리적 평가 및 종업원 누적유급휴가	-	153,357	(153,357)	33,621
투자지분에 대한 이연법인세 및 비유동 분류·상계	(874,056)	(564,016)	(310,040)	(200,099)
재무제표 표시	(143,058)	-	(143,058)	(47,994)
조인트벤처 및 관계회사의 한국채택국제회계기준 도입효과	266,742	-	266,742	111,579
조정사항에 따른 법인세효과	(4,895)	11,386	(16,281)	(14,130)
조정액 합계	(6,101,699)	(6,092,609)	(9,090)	(601,827)
한국채택국제회계기준	112,179,789	39,134,587	73,045,202	9,098,844

(*) 상기의 금액은 이연법인세 효과를 포함한 금액입니다.

3) 2009년 현금흐름 조정내역

한국채택국제회계기준에 따라 한국채택국제회계기준 이전의 회계기준에 따르면 별도 표시되지 않았던 이자의 수취, 이자의 지급, 배당금수입, 법인세부담액을 현금흐

름표상에 별도로 표시하기 위하여 관련 수익(비용) 및 관련 자산(부채)에 대한 현금흐름내역을 조정하였습니다. 한국채택국제회계기준에 따라 표시한 현금흐름표와 한국채택국제회계기준 이전의 회계기준에 따라 표시한 현금흐름표 사이에 그 밖의 중요한 차이는 없습니다.

3. 요약 재무정보(개별)

(단위 : 백만원)

구분	제 42 기	제 41 기
[유동자산]	36,243,130	29,898,907
· 현금및현금성자산	1,826,362	2,142,220
· 단기금융상품	10,930,660	8,196,850
· 매출채권	13,377,718	9,871,011
· 재고자산	4,750,964	3,633,628
· 기타	5,357,426	6,055,198
[비유동자산]	70,935,875	59,710,447
· 장기매도가능금융자산	2,690,819	1,308,675
· 종속회사, 관계회사 및 조인트 벤처 투자	22,631,419	22,046,679
· 유형자산	38,708,906	32,306,828
· 무형자산	2,439,491	1,020,209
· 기타	4,465,240	3,028,056
자산총계	107,179,005	89,609,354
[유동부채]	24,991,737	20,304,724
[비유동부채]	2,220,098	2,550,164
부채총계	27,211,835	22,854,888
[자본금]	897,514	897,514
[주식발행초과금]	4,403,893	4,403,893
[이익잉여금]	79,462,825	68,085,358
[기타자본항목]	△4,797,062	△6,632,299
자본총계	79,967,170	66,754,466
매출액	112,249,475	89,772,834
영업이익	14,924,141	7,387,134
당기순이익	13,236,461	6,208,140
기본주당순이익(원)	88,799	42,137

[△ 는 부(-)의 수치임]

※ 상기 제42기, 제41기 재무제표는 한국채택국제회계기준 작성기준에 따라 작성되었음

※ 제42기 및 제41기 기본주당이익 산출근거는 제42기 감사보고서의 주석사항 참조

4. 재무정보 이용상의 유의점 (개별재무제표 기준)

가. 개별재무제표 작성기준 및 중요한 회계처리방침

당사의 재무제표는 한국채택국제회계기준에 따라 작성되었으며, 기업회계기준서 제 1027호 '연결재무제표와 별도재무제표'에 따른 별도재무제표입니다.

당사는 국제회계기준을 채택하여 제정한 한국채택국제회계기준을 최초 도입하였습니다. 당사의 한국채택국제회계기준으로의 전환일은 2009년 1월 1일이며, 한국채택 국제회계기준 채택일은 2010년 1월 1일입니다.

당사의 재무제표는 제42기 감사보고서의 주석에서 별도로 기술하는 경우를 제외하고는 역사적 원가모형에 의하여 작성되었습니다.

한국채택국제회계기준 이전의 회계기준에 따라 작성된 당사의 2009년 1월 1일 및 2009년 12월 31일 현재의 자본과 2009년 12월 31일로 종료되는 회계기간의 총포괄 손익에 대하여 한국채택국제회계기준에 따라 작성된 금액과의 조정사항은 제42기 감사보고서 주석 4에 기술되어 있습니다.

재무제표의 작성에 적용된 주요한 회계정책은 아래에 제시되어 있습니다. 이러한 정책은 별도의 언급이 없는 경우 당기 및 비교표시된 전기의 재무제표에 동일하게 적용되었습니다.

2011년 1월 1일 이후에 개시하는 회사의 사업연도에 적용되나 회사가 조기 도입하지 않은 제·개정 기준서 및 해석서의 적용 효과에 대한 당사의 검토 결과는 다음과 같습니다.

기업회계기준서 제1024호(개정) '특수관계자 공시'(2009년 11월 발표)

본 규정은 2011년 1월 1일 이후 개시되는 회계연도부터 의무적용이며, 전체적으로 혹은 부분적으로 조기적용이 가능합니다. 본 개정서에서는 특수관계자 정의를 재정

비하였습니다. 당사는 동 기준서를 2011년 1월 1일부터 적용할 예정입니다.

기업회계기준서 제1032호(개정) '신주인수권의 분류'(2009년 10월 발표)

동 개정사항은 2010년 2월 1일 이후에 시작하는 회계연도에 적용되며, 조기적용이 가능합니다. 동 개정사항은 발행자의 기능통화 이외의 통화로 표시되어 발행된 신주인수권에 대한 회계처리를 다룹니다. 특정 조건이 충족된다면, 행사가격의 표시 통화와 무관하게 이러한 신주인수권은 자본으로 분류됩니다. 개정전에 이러한 신주인수권은 파생상품으로 회계처리 되었습니다. 동 개정사항은 기업회계기준서 제1008호 '회계정책, 회계추정의 변경 및 오류'에 따라 소급적용됩니다. 당사는 개정된 기준서를 2011년 1월 1일부터 적용할 예정입니다.

기업회계기준해석서 제 2119호 '출자전환채무'(2010년 7월 1일부터 유효)

동 해석은 채무자가 금융부채의 조건을 재협상하여 지분상품을 채무자에게 발행하여 금융부채의 전부 또는 일부를 소멸시키는 거래에 대한 회계처리에 대해 명확히하고 있습니다. 동 해석에서는 금융부채의 장부가액과 발행되는 지분상품의 공정가치의 차액으로 측정되는 손익을 당기손익으로 인식하도록 요구하고 있습니다. 만약, 발행되는 지분상품의 공정가치를 신뢰성 있게 측정할 수 없으면 지분상품은 소멸되는 금융부채의 공정가치를 반영하도록 측정되어야 합니다. 당사는 동 해석을 2011년 1월 1일부터 적용할 예정입니다.

기업회계기준해석서 제 2114호(개정) '최소적립요구의 선급금'(2011년 1월 1일 이후 적용)

본 개정사항 이전에는 기업회계기준해석서 제 2114호에서 자발적인 최소적립기여금의 선지급에 따른 초과적립액을 자산으로 인식하지 못하게 되었으며 개정을 통해 이러한 경우 자산으로 인식하도록 하였습니다. 2011년 1월 1일 이후 개시되는 회계연도부터 유효하며, 조기적용이 가능합니다. 개정은 비교표시되는 가장 빠른 회계연도까지 소급적용되어야 합니다. 당사는 2011년 1월 1일 개시되는 회계연도에 동 개정사항을 적용할 예정입니다.

(1) 종속회사, 관계회사 및 조인트벤처

기업회계기준서 제1027호 '연결재무제표와 별도재무제표'에 의한 지배회사인 당사

는 에스엘시디(S-LCD) 및 Samsung Electronics America 등 128개의 종속회사와 삼성 SDI 등 23개의 관계회사 및 조인트벤처에 투자하고 있습니다.

당사는 종속회사, 관계회사 및 조인트벤처에 대한 투자를 기업회계기준서 제1027호에 따라 원가법으로 처리하고 있습니다(제42기 감사보고서 주석 4.가 참조).

(2) 외화환산손익

1) 기능통화와 표시통화

당사는 재무제표에 포함되는 항목들에 대해 각 회사의 영업활동이 이루어지는 주된 경제환경에서의 통화("기능통화")를 이용하여 측정하고 있습니다. 재무제표는 당사의 기능통화인 대한민국의 통화(KRW)로 표시됩니다.

2) 외화거래와 기말잔액의 환산

외화거래는 거래일의 환율 또는 재측정되는 항목인 경우 평가일의 환율을 적용한 기능통화로 환산하고 있으며, 외화거래의 결제나 화폐성 외화자산·부채의 결산기말 환산에서 발생하는 외화환산손익은 당기손익으로 인식하고 있습니다. 다만, 요건을 충족한 현금흐름위험회피와 해외사업장에 대한 순투자에 대한 위험회피금액은 자본항목으로 이연하고 있습니다.

매도가능금융자산으로 분류하는 외화표시 화폐성 유가증권의 공정가치 변동은 상각원가의 변동으로 인한 부분과 기타 유가증권의 장부금액 변동으로 구분하며, 상각원가의 변동으로 인한 환산차이는 당기손익으로, 기타 장부금액의 변동은 자본항목으로 인식하고 있습니다.

당기손익인식금융자산으로 분류하는 비화폐성 금융자산·부채의 외화환산차이는 공정가치 변동손익의 일부로 보아 당기손익으로, 매도가능지분증권의 외환차이는 공정가치 변동에 대한 자본항목에 포함하여 인식하고 있습니다.

(3) 현금흐름표

당사는 현금흐름표를 간접법으로 작성하고 있으며, 외화로 표시된 현금흐름은 해당 회계기간의 평균환율로 환산하고 있습니다.

(4) 현금및현금성자산

현금및현금성자산은 보유중인 현금, 은행예금, 기타 취득 당시 만기일이 3개월 이내에 도래하는 매우 유동적인 단기 투자자산을 포함하고 있습니다. 당좌차월은 재무상태표상 단기차입금 계정에 포함됩니다.

(5) 금융자산

1) 분류

당사는 금융자산을 그 조건 및 취득목적에 따라 당기손익인식금융자산, 대여금 및 수취채권, 매도가능금융자산, 만기보유금융자산으로 분류하고 있습니다. 당사의 경영진은 최초 인식시점에서 이러한 금융자산의 분류를 결정하고 있습니다.

당기손익인식금융자산

당기손익인식금융자산은 단기매매목적의 금융자산입니다. 주로 단기간 내에 매각할 목적으로 취득한 금융자산을 당기손익인식금융자산으로 분류합니다. 파생상품의 경우 위험회피회계를 적용하지 않는 경우에 단기매매로 분류하며, 이러한 범주의 자산은 유동자산으로 분류하고 있습니다.

대여금 및 수취채권

대여금 및 수취채권은 지급금액이 확정되었거나 확정될 수 있으며 활성화된 시장에서 거래되지 않는 비파생금융자산입니다. 보고기간종료일 기준으로 만기가 12개월을 초과하는 경우에는 비유동자산으로 분류하며 이외의 경우 유동자산으로 분류하고 있습니다.

매도가능금융자산

매도가능금융자산은 매도가능금융자산으로 지정하거나, 다른 범주에 포함되지 않은

비파생상품입니다. 매도가능금융자산은 보고기간종료일 기준으로 12개월 이내에 경영진이 처분할 의도가 있는 경우가 아니면 비유동자산으로 분류됩니다.

만기보유금융자산

만기보유금융자산은 만기가 고정되었고 지급금액이 확정되었거나 확정될 수 있는 비파생금융자산으로서 만기까지 보유할 적극적인 의도와 능력이 있는 경우에 분류되는 비파생금융자산입니다. 보고기간종료일 기준으로 만기가 12개월을 초과하는 경우에는 비유동자산으로 분류하여 이외의 경우 유동자산으로 분류하고 있습니다.

2) 인식과 측정

금융자산의 정형화된 매매거래는 거래일(당사에서 자산을 매매하기로 약정한 날)에 인식하고 있습니다. 당기손익인식금융자산을 제외한 모든 금융자산은 최초 인식시점의 공정가치에 거래원가를 가산하여 인식하고 있습니다. 당기손익인식금융자산의 경우에는 최초에 공정가치로 인식하고 거래원가는 손익계산서에 비용처리 하고 있습니다. 당사는 금융자산으로부터 받을 현금흐름에 대한 권리가 소멸하거나 이전되고, 소유에 따른 위험과 보상의 대부분을 이전한 경우에 당해 금융자산을 제거하고 있습니다. 매도가능금융자산과 당기손익인식금융자산은 후속적으로 공정가치로 측정하고 있습니다. 대여금 및 수취채권과 만기보유증권은 유효이자율법을 사용하여 상각후원가로 측정하고 있습니다.

당기손익인식금융자산의 공정가치 변동에 따른 손익은 발생기간에 기타영업손익으로 인식되며, 당기손익인식금융자산의 배당금수익은 당사의 배당금을 받을 권리가 확정되는 시점에 기타영업수익으로 인식하고 있습니다.

활성시장에서 공시되는 시장가격이 없고 공정가치를 신뢰성 있게 측정할 수 없는 지분상품과 가격이 공시되지 않는 이러한 지분상품과 연계되어 있으며 그 지분상품의 인도로 결제되어야 하는 파생상품은 원가로 측정하고 있으며, 그 외의 매도가능금융자산은 공정가액으로 평가하고 있습니다. 매도가능금융자산평가손익은 기타포괄손익누계액으로 인식하고 그 매도가능금융자산을 처분하거나 손상차손을 인식하는 때, 자본에 인식된 누적 공정가치 조정분은 기타영업손익으로 손익계산서에 반영됩니다. 유효이자율법을 사용하여 계산한 매도가능금융자산의 이자는 금융수익의 일부로 손

익계산서에 인식됩니다. 매도가능주식의 배당금은 당사의 배당금 수취 권리가 확정되는 시점에 기타영업수익의 일부로 순익계산서에 인식됩니다.

3) 금융상품의 상계

금융자산과 금융부채는 인식한 자산과 부채에 대해 법적으로 집행가능한 상계 권리를 현재 보유하고 있고 순액으로 결제하거나 자산을 실현하는 동시에 부채를 결제할 의도를 가지고 있는 경우 상계하고, 재무상태표에 순액으로 표시됩니다.

- 상각후원가로 측정하는 자산

당사는 금융자산의 손상 발생에 대한 객관적인 증거가 있는지를 매 보고기간말에 평가합니다. 손상사건이 발생하였다는 객관적인 증거가 있으며 손상사건이 금융자산의 추정미래현금흐름에 영향을 미친 경우에만 손상된 것으로 보아 손상차손을 인식합니다.

4) 금융자산의 손상

- 상각후원가로 측정하는 자산

손상차손은 당해 자산의 장부금액과 최초의 유효이자율로 할인한 추정미래현금흐름의 현재가치의 차이로 측정합니다(아직 발생하지 아니한 미래의 대손은 제외함). 손상차손은 당해 자산의 장부금액에서 차감하고 당기손익으로 인식합니다. 당사는 실무편의상 관측가능한 시장가격을 사용한 금융상품의 공정가치에 근거하여 손상차손을 측정하고 있습니다.

보고기간종료일 후 발생사건 중 손상차손의 금액이 감소하고 그 감소가 손상을 인식한 후에 발생한 사건과 객관적으로 관련된 경우(예: 채무자의 신용등급 향상)에는 이미 인식한 손상차손을 직접 환입하여 당기손익으로 인식하고 있습니다.

- 매도가능금융자산

당사는 금융자산 또는 금융자산의 집합의 손상 발생에 대한 객관적인 증거가 있는지를 매 보고기간말에 평가합니다. 매도가능금융자산으로 분류한 지분상품의 경우, 그 공정가치가 원가 이하로 유의적 또는 지속적으로 하락하는 경우는 손상이 발생하였다는 객관적인 증거가 됩니다. 매도가능금융자산에 대해 손상발생의 객관적인 증거가 있는 경우, 취득원가와 현재 공정가치의 차이를 기타포괄손익으로 인식한 누적손실 중 이전 기간에 이미 당기손익으로 인식한 손상차손을 제외한 부분을 자본에서 재분류 조정하여 당기손익으로 인식합니다. 매도가능지분상품에 대하여 당기손익으로 인식한 손상차손은 당기손익으로 환입하지 아니합니다. 한편, 보고기간종료일 후에 매도가능채무상품의 공정가치가 증가하고 그 증가가 손상차손을 인식한 후에 발생한 사건과 객관적으로 관련된 경우에는 환입하여 당기손익으로 인식합니다.

(6) 매출채권

매출채권은 정상적인 영업과정에서 판매된 상품 및 제공된 용역과 관련하여 고객으로부터 수취할 금액입니다. 매출채권의 회수가 1년 이내인 경우 유동자산으로 분류하고, 그렇지 않은 경우 비유동자산으로 분류합니다. 비유동자산으로 분류된 장기성 매출채권은 유효이자율을 사용하여 현재가치로 평가하고 있습니다. 매출채권은 공정가치로 인식하며 대손충당금을 차감한 금액으로 측정하고 있습니다.

한편, 당사는 매출채권에 대한 통제 또는 계속적인 관여를 할 수 없게 되는 시점에서 매출채권을 매각한 것으로 회계처리하고 있습니다.

(7) 재고자산

재고자산은 원가와 순실현가능가치 중 작은 금액으로 표시하고 있습니다. 원가는 미착품을 제외하고는 평균법에 따라 결정하고 있습니다. 제품과 재공품의 원가는 디자인 비용, 원재료비, 직접노무비 및 기타 직접원가와 정상조업도에 근거한 관련 제조간접비로 이루어지며, 유희생산설비원가나 폐기비용은 제외하고 있습니다. 순실현가능가치는 정상적인 영업과정에서의 추정 판매가격에서 적용 가능한 변동 판매비용을 차감한 금액입니다.

당사는 주기적으로 재고자산평가충당금의 중요한 변동을 발생시킬 가능성이 있는 미

래의 제품수요 등을 검토하여 과잉, 진부화 및 시장가치의 하락 등이 발생한 경우 재고자산평가충당금을 계상하고 있습니다. 당사는 재고자산평가손실을 매출원가로 처리하고 있습니다.

(8) 유형자산

유형자산은 역사적 원가에서 감가상각누계액과 감액누계액을 차감하여 표시하고 있습니다. 역사적 원가는 자산의 취득에 직접적으로 관련된 지출을 포함합니다. 후속원가는 자산으로부터 발생하는 미래의 경제적 효익이 당사에 유입될 가능성이 높으며 그 원가를 신뢰성 있게 측정할 수 있는 경우에 한하여 자산의 장부금액에 포함하거나 별도의 자산으로 인식하고 있습니다.

당사의 유형자산은 취득원가에서 당사가 추정한 추정내용연수에 따라 정액법에 의하여 상각됩니다. 토지는 상각되지 않으며, 자본화차입금이자를 포함한 장기건설자산의 취득에 사용된 원가는 관련자산의 추정내용연수동안 상각됩니다. 금융리스조건으로 취득한 자산의 취득원가는 해당 자산의 공정가치와 최소리스료의 현재가치 중 작은 금액으로 계상되며, 금융리스자산 및 리스개량자산은 리스기간과 해당 자산의 추정내용연수 중 짧은 기간에 정액법을 사용하여 상각됩니다.

각 자산별로 당사가 사용하고 있는 대표추정내용연수는 다음과 같습니다.

구 분	대표추정내용연수	구 분	대표추정내용연수
건 물	15, 30년	공구기구비품	5년
구 축 물	15년	차 량 운 반 구	5년
기 계 장 치	5년		

매 보고기간말에 자산의 잔존가치와 경제적 내용연수를 검토하고 필요한 경우 조정을 하고 있습니다. 자산의 장부금액이 추정 회수가능액을 초과하는 경우 자산의 장부금액을 회수가능액으로 즉시 감소시키고 있습니다. 자산의 처분손익은 처분대가와 자산의 장부금액의 차이로 결정되며, 손익계산서의 기타영업수익·비용으로 표시하고 있습니다.

(9) 무형자산

1) 영업권

영업권은 취득시점에 취득하는 종속회사, 관계회사 및 조인트벤처의 순식별가능자산에 대한 당사의 지분에 해당하는 공정가치를 초과하여 지급한 대가에 해당하며 무형자산으로 계상하고 있습니다. 영업권은 상각하지 않으나 매년 손상검사를 하고 원가에서 손상차손누계액을 차감한 가액으로 표시하고 있습니다. 종속회사, 관계회사 및 조인트벤처의 지분 취득과 관련한 영업권은 종속회사, 관계회사 및 조인트벤처 투자에 포함되어 있습니다.

2) 자산화된 개발비

개발활동과 관련된 지출은 해당 개발계획의 결과가 새로운 제품의 개발이나 실질적 기능 향상을 위한 것이며 당사가 그 개발계획의 기술적, 상업적 달성가능성이 높고 소요되는 자원을 신뢰성있게 측정가능한 경우에만 자본화됩니다. 자본화된 개발 관련 지출에는 재료비, 직접노무비와 관련 제조간접비 발생액을 합리적으로 배분한 금액을 포함하고 있습니다. 자본화된 개발관련 지출은 누적상각액과 감액누적액을 차감하여 계상하고 있습니다. 개발비는 추정내용연수동안 정액법으로 상각되며 손익계산서에 비용으로 계상하고 있습니다. 이러한 요건을 만족하지 못하는 개발 관련 지출은 발생시 비용으로 인식하고 있습니다.

3) 회원권

회원권은 이를 이용할 수 있을 것으로 기대되는 기간에 대하여 예측가능한 제한이 없으므로 내용연수가 비한정인 것으로 보아 상각하지 않습니다.

4) 기타의 무형자산

특허권, 상표권 및 내부사용목적의 소프트웨어는 취득원가로 계상되며 5년 내지 10년의 추정내용연수동안 정액법으로 상각됩니다. 손상의 징후가 있는 경우 기타의 무형자산의 장부금액을 평가하여 동 금액이 회수가능액을 초과하는 경우 자산의 장부

금액을 회수가능액으로 감소시키고 있습니다.

(10) 비금융자산의 손상

영업권과 같은 비한정내용연수를 가진 자산은 상각하지 않고 매년 손상검사를 실시하고 있습니다. 상각하는 자산의 경우는 장부금액이 회수가능하지 않을 수도 있음을 나타내는 환경의 변화나 사건이 있을 때마다 손상검사를 수행하고 있습니다. 손상차손은 회수가능액을 초과하는 장부금액만큼 인식하고 있습니다. 회수가능액은 순공정가치와 사용가치 중 큰 금액으로 결정하고 있습니다. 손상을 측정하기 위한 목적으로 자산은 별도로 식별 가능한 현금흐름을 창출하는 가장 하위 수준의 집단(현금창출단위)으로 그룹화하고 있습니다. 손상차손을 인식한 경우, 영업권 이외의 비금융자산은 매 보고기간 말에 손상차손의 환입가능성을 검토하고 있습니다.

(11) 차입금

차입금은 최초에 거래비용을 차감한 순공정가액으로 인식하며, 후속적으로 상각후원가로 표시하고 있습니다. 거래비용 차감 후 수취한 금액과 상환금액의 차이는 유효이자율법으로 상각하여 차입기간 동안 손익계산서에 인식하고 있습니다. 또한, 보고기간종료일 이후 12개월 이상 결제를 이연할 수 있는 무조건적인 권리가 있는 경우 비유동부채로 분류하며, 그렇지 않는 경우 유동부채로 분류하고 있습니다.

(12) 퇴직급여채무

당사는 확정급여제도를 운영하고 있습니다. 확정급여제도는 당사가 고정된 금액의 기여금을 별도 기금에 지급하는 퇴직연금제도인 확정기여제도를 제외한 모든 퇴직연금제도를 의미합니다. 일반적으로 확정급여제도는 나이, 근속연수나 급여수준 등의 요소에 의해 종업원이 퇴직할 때 지급받을 퇴직연금급여의 금액을 확정하고 있습니다.

확정급여제도와 관련하여 재무상태표에 계상된 부채는 보고기간말 현재 확정급여채무의 현재가치에 사외적립자산의 공정가치를 차감하고 미인식보험수리적손익 및 과거근무원가를 조정한 금액입니다. 확정급여채무는 매년 독립된 보험계리인에 의해

예측단위적립방식에 따라 산정됩니다. 확정급여채무의 현재가치는 급여가 지급될 통화로 표시하고 관련 퇴직급여채무의 지급시점과 만기가 유사한 우량회사채의 이자율로 기대미래현금유입액을 할인하여 산정하고 있습니다.

보험수리적 가정의 변경 및 보험수리적 가정과 실제로 발생한 결과의 차이로 인해 발생하는 보험수리적손익 중 사외적립자산 공정가치의 10%와 확정급여부채의 현재가치 10% 중 큰 금액을 초과하는 금액은 종업원의 향후 예상 평균 잔존 근무연수에 걸쳐 손익으로 인식하고 있습니다.

(13) 충당부채 및 우발부채

과거사건의 결과로 존재하는 현재의 법적의무 또는 의제의무 이행을 위하여 경제적 효익을 갖는 자원이 유출될 가능성이 높으며 그 의무의 이행에 소요되는 금액의 신뢰성 있는 추정이 가능한 경우 충당부채를 인식하고 있습니다.

충당부채로 인식하는 금액은 관련된 사건과 상황에 대한 불가피한 위험과 불확실성을 고려하여 현재의무를 보고기간말에 이행하기 위하여 소요되는 지출에 대한 최선의 추정치입니다. 화폐의 시간가치 효과가 중요한 경우 충당부채는 의무를 이행하기 위하여 예상되는 지출액의 현재가치로 평가하고 있습니다.

또한 과거사건은 발생하였으나 불확실한 미래사건의 발생여부에 의해서 존재여부가 확인되는 잠재적인 의무가 있는 경우 또는 과거사건이나 거래의 결과 현재 의무가 존재하나 자원이 유출될 가능성이 매우 높지 않거나 당해 의무를 이행하여야 할 금액을 신뢰성 있게 추정할 수 없는 경우 우발부채로 주석기재하고 있습니다.

(14) 리스

당사는 소유에 따른 실질적 위험과 효익을 모두 부담하고 있는 유형자산 리스는 금융리스로 분류하고 있습니다. 금융리스는 리스자산의 공정가치와 최소리스료의 현재가치 중 작은 금액을 리스기간개시일에 자본화하고 있습니다. 매년 지급되는 리스료는 매기 부채의 잔액에 대하여 일정한 기간이자율이 산출되도록 금융원가와 리스부채로 배분하고 있습니다. 금융원가를 차감한 관련 임대 의무는 금융리스부채로 계상하고

있습니다. 금융원가인 이자요소는 각 기간 동안 부채의 잔액에 대하여 일정한 기간이 자율이 산출되도록 리스기간동안 손익계산서에 반영하고 있습니다.

리스자산의 소유에 따른 위험 및 보상의 중요 부분이 리스제공자에게 귀속되는 리스의 경우 운용리스로 분류하고 있으며 재무상태표에 자산으로 인식하지 아니합니다. 운용리스료는 리스제공자에게서 받는 인센티브 차감 후 리스기간 동안 정액법으로 비용을 인식하고 있습니다.

(15) 파생상품

당사는 파생상품의 계약에 따라 발생된 권리와 의무를 공정가액으로 평가하여 자산과 부채로 계상하고, 동 계약으로부터 발생한 손익은 발생시점에 당기손익으로 인식하고 있습니다. 다만, 요건을 충족한 현금흐름위험회피와 해외사업장에 대한 순투자에 대한 위험회피금액은 자본항목으로 이연하고 있습니다.

(16) 배당금

배당금은 당사의 주주에 의해 승인된 시점에 부채로 인식하고 있습니다.

(17) 주식기준보상

당사는 임직원에게 부여된 주식선택권 부여일의 추정 공정가치로 인식하고 주식보상비용은 주식선택권의 예상권리소멸율을 반영하여 가득기간 동안 정액법으로 인식하고 있습니다. 당사는 블랙-숄즈 옵션가격결정모형을 사용하여 주식선택권의 공정가치를 결정하고 있습니다.

(18) 수익인식

수익은 주로 당사의 통상적인 활동에서 발생하는 재화의 판매에 대하여 받았거나 받을 대가의 공정가액으로 구성되어 있습니다. 수익은 부가가치세, 반품, 리베이트 및 할인액을 차감한 순액으로 표시하며, 내부거래를 제거한 후의 금액으로 표시하고 있습니다.

당사는 수익금액을 신뢰성 있게 측정할 수 있고, 미래의 경제적 효익이 당사에 유입 될 가능성이 높으며, 다음에서 설명하고 있는 당사의 활동별 특정 요건을 충족하는 경우에 수익으로 인식하고 있습니다. 수익금액은 판매와 관련한 우발상황이 해소되어야만 신뢰성 있게 측정이 가능합니다. 당사의 추정은 고객의 유형, 거래의 유형 및 개별 거래조건 등의 과거 자료를 바탕으로 하고 있습니다.

1) 재화의 판매

당사는 제품 및 상품에 대하여 재화의 소유에 따른 중요한 위험과 보상이 이전된 시점에 수익으로 인식하고 있습니다.

수익은 과거에 축적된 경험에 근거하여 판매시점에 과거의 경험에 근거하여 추정한 수량 및 가격할인과 반품금액을 차감한 순액으로 인식하고 있습니다.

2) 용역의 제공

용역제공거래에 대하여는 진행기준에 의하여 수익을 인식하고 있으며, 진행률은 총 예정원가에 대한 실제누적발생원가의 비율에 따라 산정하고 있습니다.

3) 이자수익

이자수익은 시간의 경과에 따라 유효이자율법에 의하여 인식하고 있습니다. 채권 손상이 발생하는 경우 당사는 채권금액의 장부금액을 회수가능액(미래 예상현금흐름을 금융자산의 최초 유효이자율로 할인한 금액)까지 감액하며, 시간의 경과에 따라 증가하는 부분은 이자수익으로 인식하고 있습니다. 손상채권에 대한 이자수익은 최초 유효이자율에 의하여 인식하고 있습니다.

4) 로열티수익

로열티 수익은 계약의 실질에 따라 발생기준에 의하여 인식하고 있습니다.

5) 배당금수익

배당금수익은 배당금을 받을 권리가 확정되는 시점에 인식하고 있습니다.

(19) 정부보조금

정부보조금은 보조금의 수취와 정부보조금에 부가된 조건의 준수에 대한 합리적인 확신이 있을 때 공정가치로 인식됩니다.

수익과 관련된 정부보조금은 이연하여 정부보조금의 교부 목적과 관련된 수익 또는 비용과 대응될 수 있는 기간에 손익계산서에 인식하고 있습니다. 한편, 특정 자산의 취득과 관련된 화폐성 정부보조금은 이연수익으로 표시하고, 정부보조금 관련 이연수익은 관련 자산의 내용연수 동안 상각하여 수익으로 인식하고 있습니다

(20) 법인세비용 및 이연법인세

당사는 자산과 부채의 장부금액과 세무기준액의 차이로 인해 발생하는 일시적 차이에 대해 자산부채법을 적용하여 이연법인세를 인식하고 있습니다. 다만, 사업결합 이외의 거래에서 자산, 부채를 최초로 인식할 때 발생하는 이연법인세자산과 부채는 그 거래가 회계이익이나 과세소득에 영향을 미치지 않는다면 인식하지 아니하고 있습니다. 이연법인세는 관련 이연법인세자산이 실현되고 이연법인세부채가 결제될 때 적용될 것으로 예상되는 보고기간말에 제정되었거나 실질적으로 제정될 세율과 세법을 적용하여 인식하고 있습니다.

이연법인세자산은 차감할 일시적 차이가 사용될 수 있는 미래 과세소득의 발생가능성이 높은 경우에 인식하고 있습니다.

이연법인세자산과 부채는 당기법인세자산과 당기법인세부채를 상계할 수 있는 법적으로 집행가능한 권리를 가지고 있고, 이연법인세자산과 부채가 동일한 과세당국에 의해서 부과되는 법인세와 관련이 있거나 과세대상기업은 다르지만, 당기법인세 부채와 자산을 순액으로 결제할 의도가 있거나, 유의적인 금액의 이연법인세 부채가 결제되거나 이연법인세 자산이 회수될 미래의 각 회계기간마다 자산을 실현하는 동시

에 부채를 결제할 의도가 있는 경우에 상계합니다.

(21) 주당이익

기본주당이익은 주주에게 귀속되는 손익계산서상 당기순이익을 보고기간 동안의 당사의 가중평균 유통보통주식수로 나누어 산정한 것입니다.

희석주당이익은 주주에게 귀속되는 손익계산서상 당기순이익을 보고기간 동안의 당사의 가중평균 유통보통주식수와 가중평균 잠재적 희석증권주식수로 나누어 산정한 것입니다. 잠재적 희석증권은 희석효과가 발생하는 경우에만 희석주당이익의 계산에 반영됩니다.

(22) 부문별 보고

영업부문은 당사의 경영진에게 보고되는 보고자료와 동일한 방식으로 보고되고 있습니다. 당사의 경영진은 영업부문에 배부될 자원과 영업부문의 성과를 평가하는데 책임이 있습니다.

나. 중요한 회계적 추정과 가정

중요한 추정 및 가정은 역사적인 경험과 합리적으로 발생가능하다고 판단되는 미래의 사건에 대한 기대를 포함하는 여러 요인들에 근거하여 계속적으로 평가되고 있습니다. 이러한 정의를 근거로 산출된 회계추정치는 실제 발생결과와 일치하지 않을 수 있습니다. 현재 계상된 자산과 부채의 장부가액을 다음 회계기간에 중요하게 변동시킬 수 있는 유의적인 위험을 포함하고 있는 회계추정과 가정은 다음과 같습니다.

(1) 수익인식

당사는 설치등의 서비스에 대하여 진행기준을 사용하고 있습니다. 진행기준에서는 당사가 총발생예정원가에 대한 실제발생원가의 비율을 추정하도록 합니다. 현재의

수익은 프로젝트 초기의 변동성, 프로젝트 수행범위의 변동, 원가의 변동, 공기의 변동 및 고객의 계획변경과 관련 요소들에 의하여 변동될 수 있습니다.

(2) 판매보증충당금

당사는 관련 수익을 인식하는 때에 제품에 대한 보증을 제공하고 있습니다. 당사는 매 보고기간 말에 미래와 현재의 보증의무를 제공하는데 필요하다고 판단되는 최선의 추정치를 기준으로 보증충당부채를 충당하고 있습니다. 복잡한 기술을 사용한 새로운 제품을 계속해서 출시하고 있으며 해당지역의 관계법령 및 관행에 따라 미래의 회계기간에 추가적인 충당금을 설정하도록 변경될 수 있습니다.

(3) 영업권의 손상

당사는 매년 영업권의 손상 발생여부에 대한 손상검사를 수행하고 있습니다. 현금창출단위의 회수가능가액은 사용가치의 계산에 근거하여 산출됩니다. 이러한 계산과정은 회계추정을 요구하고 있습니다.

다. 한국채택국제회계기준으로의 전환

당사의 2010년 12월 31일에 종료하는 회계기간에 대한 재무제표는 2010년 1월 1일을 한국채택국제회계기준의 채택일로 하여 한국채택국제회계기준에 따라 작성되었습니다. 비교표시된 2009년 12월 31일 현재의 재무상태표는 한국채택국제회계기준 이전의 회계기준에 따라 작성되었으나, 2009년 1월 1일을 한국채택국제회계기준의 전환일로 하고 기업회계기준서 제1101호 '한국채택국제회계기준의 최초채택'을 적용하여 재작성되었습니다.

(1) 회계정책의 주요 차이

당사가 선택한 한국채택국제회계기준 하의 회계정책과 한국채택국제회계기준 이전의 회계기준 하의 회계정책간의 주요한 차이는 다음과 같습니다.

구분	한국채택회계기준의 회계정책	과거 회계기준의 회계정책
재무제표의 구성	재무상태표, 손익계산서, 포괄손익계산서, 현금흐름표, 자본변동표 및 주석으로 구성되며 연결재무제표를 기본으로 함	대차대조표, 손익계산서, 이익잉여금처분계산서, 현금흐름표, 자본변동표 및 주석으로 구성되며 개별재무제표를 기본으로 함
종업원 급여	보고기간종료일 현재의 확정급여채무의 현재가치에서 사외적립자산의 공정가치를 차감하고 미인식 과거근무원가를 조정함. 확정급여채무는 독립된 보험계리인에 의하여 보험수리적 가정을 이용하여 평가됨	임직원 퇴직금지급규정에 따라 보고기간종료일 현재 1년 이상 근속한 전임직원이 일시에 퇴직할 경우에 지급하여야 할 퇴직금 총추계액을 퇴직급여충당부채로 계상함
무형자산	개발활동과 관련하여 발생한 지출 중 특정요건을 충족하는 경우에 무형자산으로 인식함	개발활동과 관련하여 발생한 지출을 당기비용으로 인식함
사업결합으로 취득하는 영업권 또는 영가매수차익	영업권 또는 영가매수차익을 상각 또는 환입하지 않으며 영업권에 대하여는 매년 손상검사를 수행하고 영가매수차익은 당기손익으로 인식함	영업권 또는 영가매수차익을 최초 발생연도부터 5년동안 정액법으로 상각 또는 환입함
금융자산 양도	금융기관에 양도한 금융자산의 소유에 따른 위험과 보상을 대부분 보유하고 있는 경우 금융자산을 제거하지 않고 금융부채로 인식함	금융자산을 금융기관에 양도하는 경우 금융자산에 대한 통제권을 이전한 것으로 보아 매각거래로 인식함
이연법인세 자산 또는 부채의 표시	모든 이연법인세자산 또는 부채는 비유동항목으로 분류함. 또한 종속회사 등에 대한 투자자산의 장부가액과 세무가액의 차이인 일시적차이의 소멸방법에 따라 이연법인세자산(부채)를 인식함	관련된 자산 또는 부채 항목의 대차대조표 분류에 따라 유동자산(부채) 또는 비유동자산(부채)로 분류 및 비관련항목의 경우 예상 소멸시기에 따라 유동 및 비유동항목으로 구분표시함. 또한 종속회사 등에 대한 투자자산의 장부가액과 세무가액의 차이인 일시적차이에 대하여 하나의 일시적 차이로 보아 이연법인세자산(부채)의 인식여부를 판단함
연결대상 기업의 변동	다른 회사의 재무 및 영업 정책을 결정할 수 있는 능력이 있는 모든 회사를 연결대상 종속회사로 판단하며 일반적으로 과반수의결권을 보유하고 있는 경우를 종속회사로 판단함	주식회사가 다른 회사의 의결권있는 주식 또는 출자지분의 100분의 50을 초과하여 소유 또는 다른 회사의 의결권있는 주식 등의 100분의 30을 초과하여 소유하면서 당해 다른 회사의 최대출자자인 경우 등 외감법 제 1조의2제2호에서 규정하는 지배, 종속관계에 있는 회사를 종속회사로 판단함

1) 한국채택국제회계기준의 최초채택

당사가 다른 한국채택국제회계기준서에 대한 면제조항으로 선택적으로 적용한 사항은 다음과 같습니다.

- 사업결합: 전환일 이전에 발생한 사업결합거래에 대해 기업회계기준서 제1103호 '사업결합'의 규정을 소급하여 적용하지 아니함

- 간주원가로서의 공정가치: 당사는 전환일에 토지의 공정가치를 측정하여 이를 간주원가로 사용하였으며, 공정가치의 평가는 독립적인 제3자와의 거래조건에 따른 최근 시장거래에 근거하여 독립된 평가기관이 수행함

- 전환일에 별도재무제표상 종속회사, 관계회사 및 조인트벤처에 대한 투자자산에 대하여 한국채택국제회계기준 이전의 회계기준에서 계상된 장부가액을 간주원가로 적용함

- 종업원급여: 보험수리적손익에 대하여 범위접근법을 채택하였으나 전환일에 누적된 보험수리적손익을 모두 인식함

2) 종속회사 등에 대한 투자자산

당사는 한국채택국제회계기준 이전의 회계기준에 따른 개별재무제표에서 종속회사 등에 대한 투자자산에 대하여 지분법을 적용하였으나, 한국채택국제회계기준에 따른 별도재무제표를 작성하는 경우 종속회사, 관계회사 및 조인트벤처에 대한 투자자산을 원가법을 적용하기로 선택하였습니다.

3) 종업원급여

당사는 한국채택국제회계기준 이전의 회계기준에 의하여 임직원 퇴직금 지급규정에 따라 보고기간종료일 현재 1년 이상 근속한 전 임직원이 일시에 퇴직할 경우에 지급하여야 할 퇴직금 총 추계액을 퇴직급여충당부채로 설정하였으나, 한국채택국제회계기준에서는 보험수리적 방법에 따라 퇴직급여채무를 계상하였습니다.

4) 무형자산

당사는 한국채택국제회계기준 이전의 회계기준에 따라 개발활동과 관련하여 발생한 지출을 당기 비용으로 인식하였으나, 한국채택국제회계기준에서는 개발활동과 관련하여 발생한 지출 중 특정요건을 충족하는 경우에는 무형자산으로 인식합니다.

5) 사업결합으로 취득하는 영업권 또는 영업권차익

당사는 한국채택국제회계기준 이전의 회계기준에 따라 사업결합으로 취득하는 영업권 또는 영업권차익을 최초 발생연도부터 5년동안 정액법으로 상각 또는 환입하였습니다. 한국채택국제회계기준에서는 영업권 또는 영업권차익을 상각 또는 환입하지 않으며, 영업권에 대해서는 매년 손상검사를 수행하고 영업권차익은 당기손익으로 인식합니다.

(주) 한국채택국제회계기준 이전의 회계기준의 부의 영업권을 한국채택국제회계기준에서는 영업권차익이라 함

6) 금융자산 양도

당사는 매출채권 등 금융자산을 금융기관에 양도하는 경우 한국채택국제회계기준 이전의 회계기준에 따라 당사가 금융자산에 대한 통제권을 이전한 것으로 보아 매각거래로 인식하고 있었으나, 한국채택국제회계기준에서는 금융기관에 양도한 금융자산의 소유에 따른 위험과 보상을 대부분 보유하고 있는 경우 금융자산을 제거하지 않고 금융부채로 인식합니다.

7) 이연법인세

당사는 한국채택국제회계기준 이전의 회계기준에 따라 이연법인세자산 및 이연법인세부채를 관련된 항목의 재무상태표상의 분류에 따라 유동·비유동으로 구분하며, 재무상태표상 항목과 관련되지 않은 경우에는 예상 소멸시기에 따라 유동·비유동 항목으로 구분 표시하였습니다. 한국채택국제회계기준에서는 이연법인세자산 및 이연법인세부채는 비유동 항목으로 표시하여야 합니다.

또한 당사는 한국채택국제회계기준 이전의 회계기준에 따라 종속회사 등에 대한 투자자산의 장부가액과 세무가액의 차이인 일시적차이에 대해 하나의 일시적차이로 보아 이연법인세자산 또는 이연법인세부채의 인식여부를 판단하였으나, 한국채택국제회계기준에서는 일시적차이의 소멸방법에 따라 전환일 시점의 이연법인세자산 또는 이연법인세부채를 인식합니다.

한편, 당사는 별도재무제표를 작성하는 경우 종속회사 등에 대한 투자자산에 대하여 원가법을 적용하기로 선택하였는 바, 전환일 시점 이후 종속회사 등에 대한 투자자산과 관련된 이연법인세자산 또는 이연법인세부채의 변동은 없습니다.

(2) 당사의 재무상태, 경영성과 및 현금흐름에 미치는 영향

1) 2009년 1월 1일 (전환일) 현재 재무상태 조정내역(단위: 백만원)

구분	자산	부채	자본
한국채택국제회계기준 이전의 회계기준	72,519,221	14,405,730	58,113,491
조정사항:			
토지재평가(*)	3,816,293	927,141	2,889,152
금융자산 양도	3,488,144	3,488,144	-
개발비 자산화	200,478	-	200,478
확정급여채무에 대한 보험수리적평가 및 종업원 누적유급휴가	-	202,971	(202,971)
투자지분에 대한 이연법인세 및 비유동 분류·상계	(1,366,927)	(1,301,784)	(65,143)
조정사항에 따른 법인세효과	-	13	(13)
조정액 합계	6,137,988	3,316,485	2,821,503
한국채택국제회계기준	78,657,209	17,722,215	60,934,994

(*) 상기의 금액은 이연법인세 효과를 포함한 금액입니다.

2) 2009년 12월 31일 현재 재무상태 및 경영성과 조정내역(단위: 백만원)

구분	자산	부채	자본	총포괄손익
한국채택국제회계기준 이전의 회계기준	86,024,154	19,199,443	66,824,711	9,116,540
조정사항:				
토지재평가(*)	3,804,404	924,525	2,879,879	(9,273)
금융자산 양도	3,579,760	3,579,760	-	-
개발비 자산화	214,451	-	214,451	13,973
확정급여채무에 대한 보험수리적 평가 및 종업원 누적유급휴가	-	175,702	(175,702)	27,269
투자지분에 대한 이연법인세 및 비유동	(854,084)	(1,033,936)	179,852	253,535

구 분	자 산	부 채	자 본	총포괄손익
분류·상계				
지분법 취소 및 배당금 수익	(3,159,331)	-	(3,159,331)	(3,095,399)
조정사항에 따른 법인세효과	-	9,394	(9,394)	(9,381)
조정액 합계	3,585,200	3,655,445	(70,245)	(2,819,276)
한국채택국제회계기준	89,609,354	22,854,888	66,754,466	6,297,264

(*) 상기의 금액은 이연법인세 효과를 포함한 금액입니다.

3) 2009년 현금흐름 조정내역

한국채택국제회계기준에 따라 한국채택국제회계기준 이전의 회계기준에 따르면 별도 표시되지 않았던 이자의 수취, 이자의 지급, 배당금수입, 법인세부담액을 현금흐름표상에 별도로 표시하기 위하여 관련 수익(비용) 및 관련 자산(부채)에 대한 현금흐름내역을 조정하였습니다. 한국채택국제회계기준에 따라 표시한 현금흐름표와 한국채택국제회계기준 이전의 회계기준에 따라 표시한 현금흐름표 사이에 그 밖의 중요한 차이는 없습니다.

IV. 감사인의 감사의견 등

1. 감사인에 관한 사항

삼일회계법인은 당사의 제40기, 제41기, 제42기 감사를 수행하였습니다. 감사관련하여 제40기, 제41기, 제42기에 대한 감사의견은 적정입니다.

당사의 종속회사는 42기말 현재 128개(지분법 제외)이며, 당기중에 감사인을 변경한 경우는 없습니다. 2010년중 새로설립 및 지분인수된 종속회사 중 SEPR, SGMC, SEWA, SEGR, STMC, SBRC, LV, LVUK, LVHK, TSOE, (주)지이에스 등 11개 종속회사의 감사인은 PWC(PricewaterhouseCoopers), (주)레이의 감사인은 Deloitte, SEVEN의 감사인은 KPMG입니다.

<제42기 감사일정>

구 분	중간감사	결산감사
연 결	2010.12.13 ~ 12.31	2011. 1. 10 ~ 1.31
개 별	2010.12.13 ~ 12.31	2011. 1. 10 ~ 1.31

[감사용역 체결 현황]

(단위 : 백만원)

사업연도	감사인	내 용	보수	총소요시간
제42기	삼일회계법인	분· 반기 재무제표 검토 개별 및 연결 재무제표에 대한 감사	3,605	44,500
제41기	삼일회계법인	분· 반기 재무제표 검토 개별 및 연결 재무제표에 대한 감사	3,159	40,500
제40기	삼일회계법인	분· 반기 재무제표 검토 개별 및 연결 재무제표에 대한 감사	3,200	44,450

당사의 감사인인 삼일회계법인은 회계감사 용역외에 하기 내용의 비감사용역을 수행하였으며, 당사는 용역의 대가로 당기 5,961백만원을 지급하였습니다.

[비감사용역 계약체결 현황]

(단위 : 백만원)

사업연도	계약체결일	용역내용	용역수행기간	보수	비고
제42기	2009년 04월	내부컨설팅트교육	2010.01 - 2010.11	250	
	2008년 01월	국제회계기준관련 자문업무	2010.01 - 2010.12	200	
	2009년 12월	세무자문업무	2010.01 - 2010.12	1,049	
	2005년 12월	해외 재무프로세스 통합 지원업무	2010.01 - 2010.12	1,208	
	2010년 06월	IP관련 자문업무	2010.06	969	
	2010년 08월	글로벌 재무실사관련 지원업무	2010.10 - 2010.12	1,590	
		기 타		695	
		소 계		5,961	
제41기	2008년 12월	세무자문업무	2009.01 - 2009.12	195	
	2008년 01월	국제회계기준관련 자문업무	2009.01 - 2009.12	980	
	2009년 04월	전사적위험관리체제자문업무	2009.04 - 2009.12	1,152	
	2005년 12월	해외 재무프로세스 통합 자문업무	2009.01 - 2009.12	2,272	
		기 타		83	
		소 계		4,682	
제40기	2007년 12월	세무자문 업무	2008.01 - 2008.12	106	
	2008년 01월	국제회계기준관련 자문업무	2008.01 - 2008.12	1,350	
	2005년 12월	해외 재무프로세스 통합 자문업무	2008.01 - 2008.12	2,245	
		기 타		71	
		소 계		3,772	

2. 내부통제에 관한 사항

감사인은 2010년 12월 31일 현재의 내부회계관리제도의 운영실태평가보고서를 검토하였으며, 중요성의 관점에서 내부회계관리제도 모범규준의 규정에 따라 작성되지 않았다고 판단하게 하는 점이 발견되지 아니하였다는 의견을 표명하였습니다.

V. 이사의 경영진단 및 분석의견

1. 예측정보에 대한 주의사항

본 자료는 미래에 대한 "예측정보"를 포함하고 있습니다.

이는 과거가 아닌 미래의 사건과 관계된 것으로 회사의 향후 예상되는 경영현황 및 재무실적을 의미하고, 표현상으로는 '예상', '전망', '계획', '기대' 등과 같은 단어를 포함합니다.

"예측정보"는 그 성격상 불확실한 사건들을 언급하는데, 회사의 향후 경영현황 및 재무실적에 긍정적 또는 부정적으로 영향을 미칠 수 있는 불확실성에는 다음과 같은 것들이 포함됩니다.

- 환율, 이자율 등의 변동을 포함한 국내· 외 금융 시장의 동향
- 사업의 처분, 매수 등을 포함한 회사의 전략적인 의사결정
- 반도체, LCD, 정보통신, 디지털미디어 등 회사가 영위하는 주요사업 분야의 예상치 못한 급격한 여건변화
- 기타 경영현황 및 재무실적에 영향을 미칠 수 있는 국내· 외적 변화

이러한 불확실성으로 인해 회사의 실제 미래실적은 "예측정보"에 명시적 또는 묵시적으로 포함된 내용과 중대한 차이가 있을 수 있음을 양지하시기 바랍니다.

당사는 동 예측정보 작성시점 이후에 발생하는 위험 또는 불확실성을 반영하기 위하여 예측정보에 기재한 사항을 수정하는 정정보고서를 공시할 의무는 없습니다.

2. 개요

2010년 당사는 선진국 경기회복 지연, 유럽 재정위기, 환율변동성 확대 등 어려운 여건에서도 사상 최대 매출 및 영업이익을 달성하였습니다. 특히, 메모리, TV, HHP 등 주력 사업에서 시장지배력을 확대하는 한편, 제품 차별화를 통하여 시장경쟁의 심화

에도 불구하고 견고한 이익을 달성하였습니다.

TV 부문은 시장경쟁 심화에 따른 판가하락에도 불구하고, 3D/Smart TV 출시를 통해 프리미엄 시장을 장악하였고, 경쟁사에 비해 앞선 제품력과 디자인으로 2006년이후 지속 1위를 유지하였습니다. 휴대폰 부문은 Galaxy S가 판매량 10백만대를 돌파하며 스마트폰의 폭발적 성장을 견인하였고, 서남아·중남미등 신흥시장에서의 고성장으로 세계시장 점유율 20%를 돌파하여, 사업위상을 지속 강화하였습니다. 메모리 사업은 차별화된 경쟁력을 바탕으로 시장지배력을 더욱 확대하면서, 세계 최초 30나노급 DRAM, 20나노급 Nand 플래쉬 양산등 기술력에서 업계를 선도하여 사상 최대의 영업이익을 달성하였습니다. LCD 부문은 상반기이후 물량감소 및 가격하락에도 불구하고, LED 패널 및 스마트폰용 AMOLED패널 등 프리미엄제품의 경쟁 우위를 바탕으로 업계 1위를 지속 유지하였습니다.

2011년 세계경제는 각국 정부의 재정긴축정책등으로 성장율이 하락할 것으로 전망하며, 전자산업도 업체간 경쟁 격화로 인해 수익성 악화가 예상됩니다. 당사도 이러한 변화에 대응하기 위해 각 사업부별로 근원적 차별화를 통해, 시장 리더쉽을 더욱 강화하고 체질화하도록 하겠습니다. 5~10년후 회사의 지속적 성장을 이끌어갈 미래 동력사업발굴 및 육성에도 만전을 기하겠습니다.

3. 재무상태 및 영업실적(연결기준)

가. 재무상태

(단위 : 백만원)

구 분	제 42 기	제 41 기	증 감	증감율
자산총계	134,288,744	112,179,789	22,108,955	19.7%
유동자산	61,402,589	54,211,297	7,191,292	13.3%
- 현금 및 현금성 자산	9,791,419	10,149,930	△358,511	△3.5%
- 단기금융상품	11,529,392	8,629,113	2,900,279	33.6%
- 단기매도가능금융자산	1,159,152	2,104,420	△945,268	△44.9%
- 매출채권	19,153,114	17,818,740	1,334,374	7.5%
- 재고자산	13,364,524	9,839,329	3,525,195	35.8%

구 분	제 42 기	제 41 기	증 감	증감율
- 기타유동자산	6,404,988	5,669,765	735,223	13.0%
비유동자산	72,886,155	57,968,492	14,917,663	25.7%
- 장기매도가능금융자산	3,040,206	1,489,138	1,551,068	104.2%
- 관계회사 및 조인트 벤처 투자	8,335,290	7,334,705	1,000,585	13.6%
- 유형자산	52,964,594	43,560,295	9,404,299	21.6%
- 무형자산	2,779,439	1,256,008	1,523,431	121.3%
- 기타비유동자산	5,766,626	4,328,346	1,438,280	33.2%
부채총계	44,939,653	39,134,587	5,805,066	14.8%
유동부채	39,944,721	34,204,424	5,740,297	16.8%
비유동부채	4,994,932	4,930,163	64,769	1.3%
자본총계	89,349,091	73,045,202	16,303,889	22.3%
부채와 자본총계	134,288,744	112,179,789	22,108,955	19.7%
자기자본비율	66.5%	65.1%	1.4%	-
부채비율	50.3%	53.6%	△3.3%	-
재고자산회전율	8.8회	9.8회	△1.0회	-

[△는 부(-)의 수치임]

※ 상기 제42기, 제41기 재무제표는 한국채택국제회계기준 작성기준에 따라 작성되었습니다.

- 제42기 당사의 자산은 전년대비 22조 1,090억(19.7%) 증가한 134조 2,887억입니다. 자산의 주요 증가 원인은 대규모 시설투자(21.6조)에 따른 유형자산 증가 9.4조 및 판매 확대에 따른 원재료 확보 증가로 인한 재고자산의 증가입니다.
- 부채는 전년대비 5조 8,051억(14.8%) 증가한 44조 9,397억으로, 매출증가에 따른 원자재 매입액 증가로 인한 매입채무 증가 0.9조 등 유동부채가 5조 7,403억(16.8%) 증가하였습니다.
- 자본은 전년대비 16조 3,039억(22.3%) 증가한 89조 3,491억으로, 당기순이익이 2010년 16조 1,465억으로 전년 9조 7,605억 대비 6조 3,860억(65.4% ↑) 증가하는 등 이익잉여금이 13조 9,303억 증가하였습니다.
- 재무비율 측면에서 자기자본비율이 전년대비 1.4% 증가한 66.5%, 부채비율이 전년대비 3.3% 감소한 50.3%로 세계 초우량기업수준의 재무구조를 지속적으로 유지하였습니다.

나. 영업실적

(단위 : 백만원)

구 분	제42기	제41기	증 감	증감율
매 출 액	154,630,328	136,323,670	18,306,658	13.4%
매 출 원 가	102,666,824	94,594,863	8,071,961	8.5%
매출 총이익	51,963,504	41,728,807	10,234,697	24.5%
연구개발비	9,099,352	7,386,712	1,712,640	23.2%
판매비와 관리비	26,243,122	23,362,086	2,881,036	12.3%
기타영업수익	1,755,441	837,534	917,907	109.6%
기타영업비용	1,079,935	892,284	187,651	21.0%
영 업 이 익	17,296,536	10,925,259	6,371,277	58.3%
지분법이익	2,267,091	1,713,299	553,792	32.3%
금융수익	7,465,128	9,727,257	△2,262,129	△23.3%
금융비용	7,700,099	10,174,219	△2,474,120	△24.3%
법인세비용차감전순이익	19,328,656	12,191,596	7,137,060	58.5%
법인세비용	3,182,131	2,431,046	751,085	30.9%
당기순이익	16,146,525	9,760,550	6,385,975	65.4%

※ 기타영업손익: 유가증권처분손익, 유형자산처분손익, 사업양도이익, 기부금 등

- 제42기 당사는 메모리 가격 안정, 스마트폰 등 프리미엄 휴대폰 판매 증가, LCD/LED TV 판매호조 등으로 전년대비 13.4% 증가한 매출액 155조원으로 연간기준 최대매출을 달성하였습니다.
- 이러한 매출증가에 힘입어 영업이익은 전년대비 58.3% 증가한 17조 2,965억, 법인세비용차감전순이익은 전년대비 58.5% 증가한 19조 3,287억, 당기순이익은 65.4% 증가한 16조 1,465억을 기록하였습니다.

■ 부문별 영업실적분석

[단위 : 백만원]

구분	부문	사업부문	제42기		제41기		증감	
			금액	비중	금액	비중	금액	(%)
매출	완제품	디지털미디어	57,257,562	37.0%	51,262,075	37.6%	5,995,487	11.7%
		통신	41,199,550	26.6%	37,591,310	27.6%	3,608,240	9.6%
		계	99,046,953	64.1%	91,258,491	66.9%	7,788,462	8.5%
	부품	반도체	37,638,784	24.3%	26,807,623	19.7%	10,831,161	40.4%
		LCD	29,919,884	19.3%	25,836,822	19.0%	4,083,062	15.8%
		계	66,838,636	43.2%	52,644,445	38.6%	14,194,190	27.0%
	전사 매출		154,630,328	100.0%	136,323,670	100.0%	18,306,658	13.4%
영업이익	완제품	디지털미디어	486,182	2.8%	3,059,935	28.0%	△2,573,753	△84.1%
		통신	4,302,554	24.9%	4,091,052	37.4%	211,502	5.2%
		계	4,822,401	27.9%	7,162,479	65.6%	△2,340,078	△32.7%
	부품	반도체	10,110,698	58.5%	2,058,733	18.8%	8,051,965	391.1%
		LCD	1,991,990	11.5%	1,707,433	15.6%	284,557	16.7%
		계	12,089,126	69.9%	3,602,445	33.0%	8,486,681	235.6%
	전사 영업이익		17,296,536	100.0%	10,925,259	100.0%	6,371,277	58.3%

(디지털미디어 영업부문)

- 디지털미디어 영업부문의 2010년 매출은 57조 2,576억으로 전년대비 11.7% 증가하였고, 영업이익은 연결기준 4,862억으로 전년대비 2조5,738억이 감소하였습니다.

TV는 선진시장을 중심으로 고화질 및 슬림화에 대한 소비자 수요 증가 및 세계 최초로 3D LED TV 출시를 통하여 5년 연속 글로벌 시장점유율 1위를 달성하는 등 시장지배력을 더욱 강화하였으나, 메이저업체간 시장경쟁 심화에 따른 판가 하락으로 전년대비 수익성은 악화 되었습니다.

- TV 사업은 BRICS 등 성장시장의 본격적 대형 및 고화질 제품 수요가 기대되며, 3D TV의 본격적인 수요 성장과 새로운 성장 모멘텀인 스마트 TV의 성공적 런칭을 통한 시장지배력이 확대되고 있으나, 중국, 대만기업의 저가 제품 공세 및 메이저 업체들간의 가격 경쟁 격화, 세계 경기 침체의 장기화 등으로 인하여 수익성에 부정적인 영향을 미칠 수 있습니다.

(통신 영업부문)

- 통신 영업부문의 2010년 매출은 41조 1,996억으로 전년대비 9.6% 증가하였고,

영업이익은 4조 3,026억으로 전년대비 5.2% 증가하는 등 매출 및 수익성이 모두 개선되었습니다.

HFP 시장상황은 선진시장의 스마트폰 및 터치스크린폰 수요 성장 및 신흥시장의 수요가 회복세를 보였습니다. 당사는 스마트폰인 '갤럭시S'가 1000만대 판매를 돌파하는 등 연간 글로벌기준으로 280백만대이상 판매하여 전년 대비 23% 성장하였습니다.

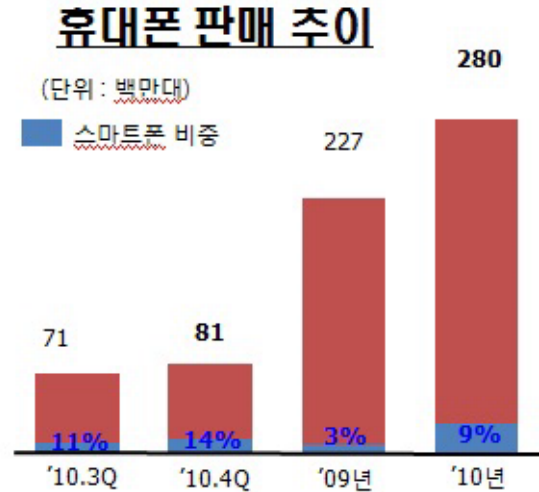

휴대폰 판매추이(10년)

당사는 리더십을 갖고 있는 풀터치 및 메세징 피쳐폰도 선진 및 신흥시장에서 지속적인 성장을 유지하였습니다.

네트워크사업도 국내외 M-WiMAX 공급 확대 및 LTE시장 진입을 통하여 매출이 증가하였습니다.

- 휴대폰 사업은 선진시장의 프리미엄 스마트폰 교체 수요 및 보급형 스마트폰의 확대와 신흥시장의 보급형 스마트폰 및 풀터치폰 교체 수요 확대 등으로 전년 대비 1억대 이상 증가한 총 14억대 이상의 규모로 전망하고 있습니다.
- 또한, '갤럭시 Tab' 등 태블릿 제품의 본격적인 성장이 기대되며, 신모델 출시에 따른 경쟁이 심화될 것으로 예상됩니다.

휴대폰 시장 규모

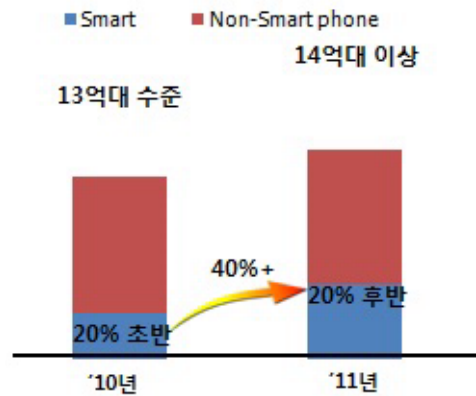

휴대폰 시장규모

당사는 슈퍼 아몰레드 플러스, 듀얼코어폰 등 하드웨어 경쟁력을 통한 차별화를 지속하고, 보급형 스마트폰 라인업을 확대 및 스마트폰 풀라인업을 구축하고, 테블릿 제품도 다양한 라인업을 구축하여 고객의 다양한 수요에 대응하겠습니다. 그러나, 스마트폰 시장수요의 확대에 따른 경쟁 심화가 예상되며, 이로 인해 스마트폰 가격이 급격히 하락할 가능성도 있습니다. 한편, 수요 성장을 주도하고 있는 성장시장에서 중국업체들의 저가 공세로 인한 판가 하락은 메이저 업체들의 수익성에 부정적인 영향을 미칠 수 있습니다.

네트워크 사업은 최근 Global 경기 악화에 따른 영향이 상대적으로 적었으나, 경기 회복 속도가 지연될 경우 사업자의 투자 위축이 불가피하여 부정적 영향이 우려됩니다. 또한 최근 중국업체의 저가 공세로 가격 경쟁이 심화되어 사업의 수익성이 약화될 수 있습니다.

(반도체 영업부문)

- 반도체 영업부문의 2010년 매출은 전년대비 40.4% 증가한 37조 6,388억이고, 영업이익은 전년대비 대폭 증가한 10조 1,107억입니다. 2010년 상반기 세계경기 회복으로 Window7 및 DDR3 교체수요와 Set업체들의 스마트폰, 테블릿 PC 등 신제품 출시 및 판매확대로 수요가 증가하여 사상 최대의 실적을 기록하였습니다. 하반기에는 PC수요 약세 및 DRAM가격 하락폭이 확대되었으나, 스마트폰 및 테블릿PC 등 Mobile 및 서버 등 고부가 제품 강화로 수익성을 확보하였으며, 30/40나노 이하급 비중 확대를 통한 기술 리더십을 강화 하였습니다.

메모리 현물 가격 동향

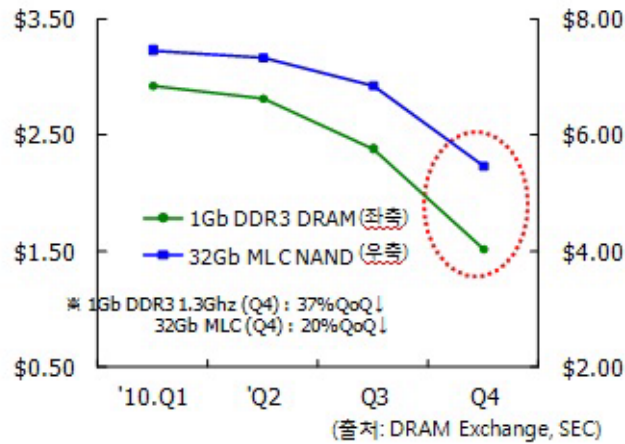

메모리현물가격동향

- 2011년은 상저하교의 시황이 예상되어, 1분기에는 수요가 감소될 것으로 예상되나 PC 및 휴대전화 수요 강세가 지속되어 점차 안정화될 것으로 예상됩니다.

DRAM의 경우 기업향 교체수요로 인하여 PC수요가 약 10% 내외로 증가할 것으로 예상되나 수요증가에 대한 불확실성은 상존합니다.

NAND는 스마트폰의 시장 성장 및 태블릿 PC시장내 신규업체 진입 등으로 지속적 수요 증가가 예상됩니다. 그러나, 시황 호전에 따른 경쟁업체들의 투자 확대 전망으로 수급 악화 및 경쟁 심화에 대한 우려는 상존합니다.

(LCD 영업부문)

- LCD 영업부문의 2010년 매출은 29조 9,199억으로 전년대비 15.8% 증가하였으며 영업이익은 1조 9,920억으로 전년대비 16.7% 증가하였습니다.

2010년 상반기는 LED TV 판매가 본격화되고, 3D TV가 출시되는 등 Set 신규 수요 증가 및 월드컵 영향으로 패널의 수요증가 및 수익성도 안정화되었으나, 하반기 유럽 재정위기 등 선진시장 경기악화 및 공급 초과현상으로 패널가격 하락 및 수익성이 악화되었습니다.

그러나, 당사는 지속적인 경비 절감노력과 LED패널, 스마트폰용 AMOLED패널 등 프리미엄급 제품 확대에 전년대비 매출 및 수익성이 증가하였습니다.

2010년에도 전통적인 상저하고의 시황으로 상반기는 전통적인 비수기로 전반적인 수요 약세가 전망되나, 세계 경제 경기회복 및 Set업체의 재고비축 수요로 인하여 하반기에는 수요 확대가 전망됩니다. 당사는 차별화 제품인 LED 3D/240Hz 패널 및 보급형 LED 패널 등 신제품 출시를 통한 제품라인업 확대 및 고성장이 예상되는 태블릿PC 패널 판매 확대를 통하여 업계 1위의 위상을 더욱 확고히 할 예정입니다.

- LCD 사업은 중국 등 신흥시장의 수요 증가 및 제품 대형화 등으로 인하여 수량과 면적 기준으로 시장이 지속 성장하고 있으나, 주요 패널업체의 공급 확대 및 대만을 중심으로 한 업체간 합종연횡 가속화 등 경쟁 심화로 매출 성장이 둔화되고 수익성에 부정적인 영향을 미칠 수 있습니다.

다. 신규사업

당사는 미래 신성장 동력으로 태양전지 셀/모듈 제조 및 판매 사업을 진행하고 있습니다. 태양광 발전은 2040년 以內에 전세계 전력발전량의 25%를 담당하는 주요 에너지원으로 거대시장을 형성할 것으로 전망되고 있습니다 (출처:유럽신재생에너지협회). 탄소배출권, SmartGrid 등 미래형 산업으로 연관 다각화가 가능하며 태양광 에너지 관련기술 보유時, 친환경/에너지/고효율의 미래사회 대응이 유리하고 경제적과 급효과가 매우 큽니다. 태양전지 모듈시장은 2015년까지 年평균 23% 성장을 지속하며 2011년 12GW, 2015년 26GW 규모의 대형시장을 형성할 전망입니다. (출처:Lux Research,2010) 당사는 현재 셀/모듈 제조 및 판매사업의 사업/기술 리더십을 확보하기 위한 사업계획을 수립하여 2015년 전세계 태양광발전의 M/S 10% 이상을 목표로 지속적인 연구개발 및 시설투자를 진행하고 있습니다.

※ 1GW = 약33만가구 전력공급 Capa(성남市 규모)

또한 당사는 의료기기 제조 및 판매 사업을 추진하고 있습니다. 향후 고령화와 삶의 질 추구 경향에 따른 Life Care 사업 분야의 중요성이 증가하고, 특히 예방의학적 관점에서 조기 진단의 중요성이 부각될 것으로 전망됩니다. 관련 의료기기 시장은 연평균 7%의 성장율을 보이며 2010년 850억불, 2020년 1,536억불 규모의 시장을 형성할 전망입니다. (전세계 의료기기 시장 규모는 2010년 2,833억불, 2020년 5,625억불 규모로 성장할 것으로 예상됩니다)

당사는 첨단 IT 및 Bio 기술이 결합된 의료기기의 사업화를 통해 국가 및 인류 사회에 공헌하고자 하며, 1차로 소형 혈액검사기를 국내 출시하였고, 향후 종합진단기기 관련 Full Line-up 구축을 통해, 2020년 연매출 10조원 규모의 사업으로 육성해 나아갈 예정입니다.

라. 조직개편

당사는 2009년 1월 21일자 조직개편을 통해 4개 사업총괄 체제에서 2개 부문 체제로 변경되었으며, 2009년 12월 조직개편(시행일 2010.1.1일자)을 통해 2개 부문 체제에서 7개 독립사업부 체제로 재편되었으며, 지역총괄은 아프리카 총괄이 신설되어 기존 9개 지역총괄에서 10개 지역총괄로 확대되었습니다.

또한, 2010년 4월 1일 삼성디지털이미징과의 합병으로 디지털이미징사업부가 추가되어, 기존 7개 사업부에서 8개 사업부로 변경되었습니다.

추가로 2010년 12월 10일 반도체 해외부문은 법인체제에서 지역총괄체제로 변경되었습니다.(세부 조직개편은 I. 회사의 개요의 2. 회사의 연혁 참조)

마. 환율변동 영향

당사는 영업활동으로 인하여 미화(USD) 등 환율 위험에 노출되어 있으며 환율의 불확실성은 미래의 영업 거래, 자산과 부채에 영향을 미칠 수 있습니다. 특히, 당사는 외화수지상 수출이 수입보다 많아 원화가 강세를 시현할 경우 원화 현금흐름에 부정적인 영향이 있을 수 있습니다. 이에 당사는 외화 수입·지출 매칭을 통하여 환위험 리스크 발생 규모를 축소하는데 주력하며, 파생상품을 활용한 환 헷지는 하지 않는 것을 원칙으로 하고 있습니다.

특히 현재 진행중인 원/달러 환율의 하락 흐름과 세계 각국의 초저금리 탈피 정책 등 거시 경제적 요인은 당사의 수익성에 부정적인 영향을 미칠 수 있습니다.

4. 유동성 및 자금조달과 지출

당사는 당기말 224,800억원의 유동자금을 보유하고 있습니다.

상기 유동자금은 i) 현금 및 현금성자산, ii) 단기금융상품, iii) 단기매도가능증권을 모두 포함한 금액이며 전기말 유동자금 208,835억원 대비 15,965억원 증가하였습니다.

당기말 당사 단기차입금(유동성대체 포함)은 95,536억원이며 전기말 80,143억원 대비 15,393억원 증가한 반면, 당기말 장기차입금은 12,217억원으로 전기말 대비 1,586억원 감소했습니다.

당기말 당사 Net Cash(유동자금-차입금)는 11조 7,047억으로, 전기말 11조 4,889억 대비 2,158억 증가하였습니다.

또한, 당사는 공시대상 기간중 추가로 조달한 자금은 없고, 상환의무가 있는 조달자금으로 1997년 발행한 회사채가 있습니다. 동사채는 10년 거치 20년 분할상환되며, 이자는 6개월마다 후급됩니다.

[사채현황]

[단위 : 백만원, 천\$]

종 류	발행일	금 액	이자율	잔 액	상환일	비고
142회 해외사채 (YANKEE BOND)	97.10.2	141,520 (\$100,000)	年7.7%	96,807 (\$85,000)	27.10.1	

당사의 유동성은 국제신용평가사 Moody's 유동성 평가지표 기준으로 상당히 양호함을 확인할 수 있습니다. Moody's가 사용하는 주요 유동성 지표인 Cash Coverage(현금 및 현금등가물/차입금)는 최상위등급인 Aaa에 해당하는 유동성 비율을 보이고 있습니다.

	제42기	제41기	비고
Cash Coverage (현금및현금등가물/차입금)	209%	222%	무디스기준 Aaa : >100%

5. 그 밖에 투자의사결정에 필요한 사항

가. 중요한 회계정책 및 추정에 관한 사항

- 당사의 중요한 회계정책 및 추정에 관한 사항은 Ⅲ. 재무에 관한 사항중
2. 재무정보 이용상의 유의점을 참조하시기 바랍니다.

나. 파생상품 및 위험관리정책에 관한 사항

- 당사는 2010년 1분기中 Rambus社와의 특허 라이선스 계약의 일부로 Rambus社의 주식을 매입하였으며, 매입물량의 절반에 대해 일정가격으로 일정기간 내에 매도할 수 있는 풋-옵션을 보유하고 있습니다. 풋-옵션 행사가격은 \$20.85(/株) 이고 행사기간은 지분 매입 이후 18개월에서 19개월 사이입니다.
- 환율 변동 리스크 관리를 위하여 해외법인은 장부통화가 아닌 외화 포지션에 대하여 통화선도(Currency Forward) 상품을 매매하여 헷지합니다. 해외법인은 위험회피 목적으로 1년 미만 통화선도를 은행을 통하여 매수 또는 매도합니다.

VI. 이사회 등 회사의 기관 및 계열회사에 관한 사항

1. 이사회에 관한 사항

가. 이사회 구성 개요

2010.12.31 현재 당사의 이사회는 사내이사 3인, 사외이사 4인으로 총 7인의 이사로 구성되어 있습니다. 이사회 내에는 경영위원회, 감사위원회, 사외이사 후보 추천위원회, 내부거래위원회, 보상위원회 등 5개의 소위원회가 설치되어 운영중입니다.

※ 2010.2.22 이상훈 사내이사가 사임하였으며, 사외이사 2인(이갑현, 요란맘)이 2010.3.19일로 임기만료되었습니다. 그리고 주주총회(2010.3.19)를 통해 사외이사 1인(이인호)이 신규 선임되어 사업보고서 제출일 현재 당사의 이사회는 사내이사 3인(최지성, 이윤우, 윤주화), 사외이사 4인(윤동민, 이재웅, 이인호, 박오수) 으로 구성되어 있습니다.

나. 중요의결사항 등

회차	개최일자	의 안 내 용	가결 여부	사외이사						
				윤동민	이재웅	이인호	박오수	이갑현	Goran S. Malm	
1차	'10. 1.19	① 특허 라이선스 계약 체결 및 지분투자의 건	가결	불참	찬성		찬성	찬성	불참	
2차	'10. 1.29	① 제41기 재무제표 및 영업보고서 승인의 건	가결	찬성	찬성	해당사항 없음 ('10.3.19 신규선임)	찬성	찬성	찬성	
		② 2010년 경영계획 승인의 건	가결	찬성	찬성		찬성	찬성	찬성	
		③ 대표이사 선임의 건	가결	찬성	찬성		찬성	찬성	찬성	
		④ 삼성SDS(주)로의 자산매각의 건	가결	찬성	찬성		찬성	찬성	찬성	
		※ 보고사항								
		① 내부회계관리제도 운영실태 보고의 건	-	-	-		-	-	-	
		② 내부회계관리제도 운영실태 평가보고의 건	-	-	-		-	-	-	
3차	'10. 2.23	① 제41기 정기주주총회 소집결정의 건	가결	찬성	찬성	해당사항 없음 ('10.3.19 신규선임)	찬성	찬성	찬성	
		② 제41기 정기주주총회 회의 목적사항 결정의 건 - 보고사항: ① 감사보고 ② 영업보고 - 제1호: 제41기 대차대조표, 손익계산서 및 이익잉여금처분계산서(안) 승인의 건	가결	찬성	찬성			찬성	찬성	찬성
		- 제2호: 이사 선임의 건 · 제2-1호: 사외이사 선임의 건 · 제2-2호: 감사위원회 위원 선임의 건 - 제3호: 이사 보수한도 승인의 건								
		③ 제41기('09년) 연결재무제표 승인의 건	가결	찬성	찬성		찬성	찬성	찬성	
		④ 삼성디지털이미징(주)와의 합병계약서 승인 등의 건	가결	찬성	찬성		찬성	찬성	찬성	
4차	'10. 3.22	① 이사 업무위촉의 건	가결	찬성	찬성	찬성	찬성	찬성		
		② '10년 이사회내 위원회 위원 선임의 건	가결	찬성	찬성	찬성	찬성	찬성		
		③ 삼성문화재단 기부금 출연의 건	가결	찬성	찬성	찬성	찬성	찬성		
5차	'10. 4. 1	① 삼성디지털이미징(주)와의 합병 보고 및 공고 결의의 건	가결	찬성	찬성	찬성	찬성			

회차	개최일자	의 안 내 용	가결 여부	사외이사					
				윤동민	이재웅	이인호	박오수	이갑현	Goran S. Malm
6차	'10. 4.30	① 제42기 1/4분기 재무제표 및 분기보고서 승인의 건 ② 이사회·경영위원회 규정 개정의 건 ③ 삼성생명공익재단 기부금 출연의 건 ④ S-LCD(주)와 임대차계약 체결의 건	가결 가결 가결 가결	찬성 찬성 찬성 찬성	찬성 찬성 찬성 찬성	찬성 찬성 찬성 찬성	찬성 찬성 찬성 찬성	퇴임 (임기만료)	
7차	'10. 7.30	① 제42기 상반기 재무제표, 반기보고서 및 중간배당 승인의 건 ② 삼성탈레스 지분 매각의 건 ③ 퇴직연금 납부의 건 ④ 수익증권 거래한도 연장의 건 ⑤ 손해보험 가입의 건 ⑥ 기부금 출연의 건 ⑦ S/W연구소 부지매각의 건 ⑧ S-LCD(주)와의 임대차거래 변경의 건	가결 가결 가결 가결 가결 가결 가결 가결	불참 불참 불참 불참 불참 불참 불참 불참	찬성 찬성 찬성 찬성 찬성 찬성 찬성 찬성	찬성 찬성 찬성 찬성 찬성 찬성 찬성 찬성	찬성 찬성 찬성 찬성 찬성 찬성 찬성 찬성		
8차	'10. 9.17	① 삼성광주전자(주)와의 합병의 건	가결	찬성	찬성	찬성	찬성		
9차	'10.10.29	① 제42기 3/4분기 연결재무제표 및 분기보고서 승인의 건 ② 삼성생명 퇴직연금 납부의 건 ③ 특수관계인등과의 거래 승인의 건 ④ 삼성광주전자(주)와의 합병계약서 승인 등의 건 ⑤ DNS사 세메스 보유지분 매입의 건	가결 가결 가결 가결 가결	불참 불참 불참 불참 불참	찬성 찬성 찬성 찬성 찬성	찬성 찬성 찬성 찬성 찬성	찬성 찬성 찬성 찬성 찬성		
1차	'11.1.3	① 삼성광주전자(주)와의 합병보고 및 공고 결의의 건 ② 성균관대 반도체시스템공학과 산학협약 추진의 건	가결 가결	찬성 찬성	찬성 찬성	찬성 찬성	찬성 찬성		
2차	'11.1.28	① 제42기 재무제표 및 영업보고서 승인의 건 ② 2011년 경영계획 승인의 건 ※ 보고사항 ① 내부회계관리제도 운영실태 보고의 건 ② 내부회계관리제도 운영실태 평가보고의 건	가결 가결	찬성 찬성	찬성 찬성	찬성 찬성	찬성 찬성		
3차	'11.2.22	① 제42기 정기주주총회 소집결정의 건 ② 제42기 정기주주총회 회의 목적사항 결정의 건 - 보고사항 : ① 감사보고 ② 영업보고 - 제1호 : 제42기 대차대조표, 손익계산서 및 이익잉여금처분계산서(안) 승인의 건 - 제2호 : 이사 보수한도 승인의 건	가결 가결	찬성 찬성	찬성 찬성	찬성 찬성	찬성 찬성		
4차	'11.3.18	① 이사회 업무위촉의 건 ② 삼성모바일디스플레이 유상증자 참여의 건 ③ 삼성문화재단 기부금 출연의 건	가결 가결 가결	찬성 찬성 찬성	찬성 찬성 찬성	찬성 찬성 찬성	찬성 찬성 찬성		

다. 이사회내의 위원회

(1) 이사회내의 위원회 구성현황

위원회명	구성	성명	설치목적 및 권한사항	비 고
경영위원회	사내이사 3명	이윤우, 최지성, 윤주화	하단 기재내용 참조	이상훈 위원 사임('10.2.22) 윤주화 위원 신규선임('10.3.22)
내부거래위원회	사외이사 3명	이재웅, 이인호, 박오수	하단 기재내용 참조	이갑현 위원 임기만료('10.3.19) 이인호 위원 신규선임('10.3.22)

위원회명	구성	성명	설치목적 및 권한사항	비고
보상위원회	사외이사 3명	박오수, 윤동민, 이재웅	하단 기재내용 참조	

※ 감사위원회와 사외이사후보추천위원회는 기업공시서식 작성기준에 따라 제외하였습니다.

□ 경영위원회

- 설치목적 : 업무수행의 전문성과 효율성을 높이기 위하여 정관 또는 이사회규정의 규정 및 결의에 따라 이사회가 위임한 사안을 심의,결의 하고 그 결과를 이사회에 보고함

- 권한사항

경영위원회는 다음 사안에 대해 심의하고 결의함

1. 경영일반에 관한 사항

- 1) 회사의 연간 또는 중장기 경영방침 및 전략
- 2) 주요 경영전략
- 3) 사업계획· 사업구조 조정 추진
- 4) 해외 지점· 법인의 설치, 이전 및 철수
- 5) 해외업체와의 전략적 제휴 등 협력추진
- 6) 국내외 자회사 매입 또는 매각
- 7) 기타 주요 경영현황
- 8) 지점, 사업장의 설치 및 이전, 폐지
- 9) 지배인의 선임 또는 해임
- 10) 최근사업년도 생산액의 5%이상 생산중단, 폐업
- 11) 자기자본 0.5%이상 기술도입계약 체결 및 기술이전, 제휴
- 12) 자기자본 0.5%이상 신물질, 신기술관련 특허권 취득, 양수, 양도계약
- 13) 최근사업년도 매출액의 5%이상 상당 제품수거, 파기
- 14) 최근사업년도 매출액의 5%이상 상당 단일계약 체결
- 15) 최근사업년도 매출액의 5%이상 상당 단일판매 대행 또는 공급계약 체결 또는 해지
- 16) 조직의 운영에 관한 기본원칙
- 17) 급여체계, 상여 및 후생제도의 기본원칙의 결정 및 변경
- 18) 명의개서 대리인의 선임, 해임 및 변경

- 19) 주주명부폐쇄 및 기준일 설정에 관한 사항
- 20) 업무추진 및 경영상 필요한 세칙의 제정
- 21) 건별 500억원 이상의 기부금. 단, 특수관계인 기부는 10억원 이상 100억원 미만

2. 재무등에 관한 사항

- 1) 500억원 이상 자기자본 2.5%미만 상당 타법인 출자, 처분
- 2) 500억원 이상 자기자본 2.5%미만 상당 해외 직접투자
- 3) 100억원 이상 자기자본 2.5%미만 상당 신규 담보제공 또는 신규 채무보증(기간 연장은 제외함)
 - 담보 : 타인을 위하여 담보를 제공하는 경우에 한함.
 - 채무보증 : 입찰, 계약, 하자, 차액보증 등의 이행보증과 납세보증은 제외함.
- 4) 100억원 이상 자기자본 5%미만 상당 신규 차입계약 체결 (기간 연장은 제외함)
- 5) 내부거래의 승인

내부거래라 함은 독점규제 및 공정거래에 관한 법률상의 특수관계인을 상대방으로 하거나 특수관계인을 위하여 10억원 이상 100억원 미만 상당의 자금(가지급금, 대여금 등), 유가증권(주식, 회사채 등) 또는 자산(부동산, 무채재산권 등)을 제공하거나 거래하는 행위
- 6) 사채발행
- 7) 100억원 이상의 부동산 취득 및 처분. 단, 제3자와의 거래로 인한 경우에 한함
- 8) 주요 시설투자 등 대표이사가 필요하다고 인정하는 사항

3. 기타 이사회에서 위임한 사항 또는 이사회 의 권한에 속하는 사항 중 이사회 규정에 따라 이사회에 부의할 사항으로 명시된 사항과 다른 위원회에 위임한 사항을 제외한 일체의 사항

□ 내부거래위원회

- 설치목적 : 공정거래 자율준수 체제 구축을 통해 회사 경영의 투명성을 한 층

제고하기 위함

- 권한사항

o 내부거래 보고 청취권

계열사와의 내부거래 현황에 대해 보고받을 수 있음

※ 100억원 이상 거래는 사전 심의하고, 100억원 미만 거래에 대해서는
중요한 거래에 한하여 사전 심의 및 의결함

o 내부거래 직권조사 명령권

o 내부거래 시정 조치 건의권

□ 보상위원회

- 설치목적 : 이사보수 결정과정의 객관성, 투명성 확보를 제고하기 위함

- 권한사항

o 주주총회에 제출할 등기이사 보수의 한도

o 등기이사에 대한 보상체계

o 기타 이사회에서 위임한 사항

(2) 이사회내의 위원회 활동내역

※ 감사위원회와 사외이사후보추천위원회는 기업공시서식 작성기준에 따라
제외하였습니다.

□ 경영위원회

위원회명	개최일자	의안내용	가결여부	사외이사의 성명 출석을 및 찬반여부
	'10. 1.18	① 특허라이선스 계약 체결의 건	가결	사내이사 3인으로 구성
	'10. 2. 1	① LCD 라인 증설 투자의 건 ② 화해 및 특허 계약 추진의 건 ③ 해외법인 설립의 건	가결 가결 가결	
	'10. 3.15	①~③ 생활가전 시설 투자의 건 ④ 지분투자의 건 ⑤ CB 매입의 건 ⑥ 해외법인 전환의 건 ⑦ 해외법인 설립의 건 ⑧ 기부금 출연의 건	가결 가결 가결 가결 가결 가결	사내이사 2인으로 구성
	'10. 4. 5	① 건물 증축의 건 ② 무역금융한도 증액 및 해외법인 지급보증의 건 ③ 공장 신축의 건	가결 가결 가결	

위원회명	개최일자	의안내용	가결여부	사외이사의 성명 출석률 및 찬반여부
경영 위원회		④ 해외법인 증자의 건 ⑤ 임원배상책임보험 갱신의 건	가결 가결	사내이사 3인으로 구성
	'10. 5.10	① 메모리 투자의 건 ② S.LSI 라인 투자의 건 ③ LCD 라인 투자의 건 ④ 임대차 계약 체결의 건 ⑤ 해외 법인 통합의 건 ⑥ 해외 개발센터 설립의 건 ⑦ 해외 지정 설립의 건 ⑧ 지분투자의 건 ⑨ 해외법인 지급보증의 건 ⑩ 기부금 출연의 건	가결 가결 가결 가결 가결 가결 가결 가결 가결 가결	
	'10. 5.17	① 메모리 투자의 건	가결	
	'10. 6. 7	① 해외 반도체 시설 투자의 건 ② 메모리 시설 투자의 건 ③ 합작사 지급보증의 건 ④ 태양전지 관련 시설투자의 건 ⑤ 의료기기 사업 관련 시설투자의 건 ⑥ '10년 중간배당을 위한 주주명부 폐쇄의 건 ⑦ 기부금 출연의 건	가결 가결 가결 가결 가결 가결 가결	
	'10. 6.21	① 임대아파트 건립 및 대출 지급보증의 건 ② 변전소 매각의 건 ③ 해외 지정 설립의 건	가결 가결 가결	
	'10. 7. 5	① 지분 매입의 건 ② 해외연구소 설립의 건	가결 가결	
	'10. 7. 26	① 지분 매입의 건 ② 해외법인 지급 보증의 건	가결 가결	
	'10. 8. 23	① 지분 투자의 건 ② 인프라 투자의 건	가결 가결	
	'10. 9. 27	① 특허 계약 체결의 건 ② 임대차 계약의 건 ③ 제도 기준 변경의 건	가결 가결 가결	
	'10.10.18	① 해외 신규거점 투자의 건 ② 해외법인 지급보증의 건 ③ 기부금 출연의 건	가결 가결 가결	
	'10.11.22	① 반도체 투자의 건 ② 임대차 계약의 건	가결 가결	
	'10.12. 6	① 지분 인수의 건 ② 기부금 출연의 건	가결 가결	
	'10.12.14	① 공동개발 계약체결의 건 ② 지분 인수의 건	가결 가결	
	'11.1.17	① 택지분양의 건 ② 해외법인 청산의 건 ③ 해외법인 지급보증의 건	가결 가결 가결	
	'11.2.21	① 메모리 Fab 투자의 건 ② 16라인 마감 투자의 건 ③ 합작법인 설립 참여의 건 ③ 해외법인 지급보증의 건	가결 가결 가결 가결	

위원회명	개최일자	의안내용	가결여부	사외이사의 성명 출석률 및 찬반여부
	'11.3. 7	① LCD 라인 증설 투자의 건	가결	
	'11.3.28	① 경영위원회 위원장 선임의 건	가결	

□ 내부거래위원회

위원회명	개최일자	의안내용	가결여부	사외이사의 성명			
				이재웅 (출석률:100%)	박오수 (출석률:100%)	이인호 (출석률: 100%)	이갑현 (출석률:50%)
				찬 반 여부			
내부 거래 위원회	'10.1.28	- 대규모내부거래에 대한 사전 심의 1) 삼성SDS(주)로의 자산 매각의 건 - '09년 4분기 내부거래현황 및 점검결과 보고	-	-	-	해당사항 없음 (신규선임)	-
	'10.3.19	- 대규모내부거래에 대한 사전 심의 1) 삼성문화재단 기부금 출연의 건	-	-	-		(불참)
	'10.4.29	- 의결사항 1) 내부거래위원회 위원장 선임의 건 - 대규모내부거래에 대한 사전 심의 1) 삼성생명공익재단 기부금 출연의 건 2) S-LCD(주)와 임대차계약 체결의 건 - '10년 1분기 내부거래현황 및 점검결과 보고	가결	찬성	찬성	찬성	
	'10.7.29	- 대규모내부거래에 대한 사전 심의 1) 삼성탈레스 지분 매각의 건 2) 퇴직연금 납부의 건 3) 손해보험 가입의 건 4) 수익증권 거래한도 연장의 건 5) 기부금 출연의 건 6) 삼성SDS SW연구소 부지매각의 건 7) S-LCD(주)와 임대차거래 변경의 건 - '10년 2분기 내부거래현황 및 점검결과 보고	-	-	-	-	해당사항없음 (임기만료)
	'10.10.28.	- 대규모내부거래에 대한 사전 심의 1) 삼성생명 퇴직보험료 납부의 건 2) 특수관계인들과의 거래 승인의 건 3) DNS社 세메스 보유지분 매입의 건 - '10년 3분기 내부거래현황 및 점검결과 보고	-	-	-	-	
	'11.1.3.	- 대규모내부거래에 대한 사전 심의 1) 성균관대 반도체시스템공학과 산학 협약추진의 건	-	-	-	-	
	'11.1.27.	- '10년 4분기 내부거래 현황 및 점검결과 보고	-	-	-	-	
	'11.3.18	- 대규모내부거래에 대한 사전 심의 1) 삼성모바일디스플레이 유상증자 참여의 건 2) 삼성문화재단 기부금 출연의 건	-	-	-	-	

□ 보상위원회

위원회명	개최일자	의안내용	가결여부	사외이사의 성명		
				박오수 (출석률:100%)	윤동민 (출석률:67%)	이재웅 (출석률:100%)
				찬 반 여부		
보상	'10. 2.22	2010년 이사 보수한도 사전 심의의 건	가결	찬성	찬성	찬성
	'10.10.28	장기성과인센티브제도 운영 개선 보고	-	-	불참	-

위원회명	개최일자	의안내용	가결여부	사외이사의 성명		
				박오수 (출석률:100%)	윤동민 (출석률:67%)	이재웅 (출석률:100%)
				찬반여부		
위원회	'11.2.18	2011년 이사 보수한도 사전 심의의 건	가결	찬성	찬성	찬성

라. 이사의 독립성

① 이사의 선임

이사는 주주총회에서 선임하며, 주주총회에서 선임할 이사 후보자는 이사회(사내이사) 및 사외이사후보추천위원회(사외이사)가 선정하여 주주총회에 제출할 의안으로 확정하고 있습니다.

이사의 선임 관련하여 관련법규에 의거한 주주제안이 있는 경우, 이사회는 적법한 범위 내에서 이를 주주총회에 의안으로 제출하고 있습니다.

이러한 절차에 따라 선임된 이사는 다음과 같습니다.

직명	성명	추천인	활동분야 (담당업무)	회사와의 거래	최대주주 또는 주요주주와의 관계
사내이사 (대표이사)	최지성	이사회	전사 경영전반 총괄	해당없음	해당없음
사내이사	이운우	이사회	대외협력에 대한 업무		
사내이사	윤주화	이사회	전사 경영지원업무 총괄		
사외이사	윤동민	사외이사후보 추천위원회	전사 경영전반에 대한 업무		
사외이사	이재웅	사외이사후보 추천위원회	전사 경영전반에 대한 업무		
사외이사	이인호	사외이사후보 추천위원회	전사 경영전반에 대한 업무		
사외이사	박오수	사외이사후보 추천위원회	전사 경영전반에 대한 업무		

※ 최지성 사내이사는 '10. 1.29 이사회 의결에 의거하여 대표이사로 신규 선임됨
 이상훈 사내이사는 '10. 2.22일자로 이사직을 사임함
 사외이사 2인(이갑현, Goran S. Malm)은 '10.3.19일자 임기만료로 퇴임함
 이인호 사외이사는 '10. 3.19일 정기주주총회에서 신규 선임됨
 이운우 사내이사는 '10.12.14일자로 대표이사직을 사임함

② 사외이사후보 추천위원회

주주총회에 사외이사후보를 추천하기 위한 사외이사후보 추천위원회를 설치하여 운영 중입니다. 위원회는 사외이사 2명(박오수 위원장, 이재웅)

및 사내이사 2명(최지성, 이운우)으로, 관련법규에 의거 총위원의 1/2 이상을 사외이사로 구성하고 있습니다.
(상법 제542조의8 제4항의 규정 충족)

2. 감사제도에 관한 사항

가. 감사위원회 위원의 인적사항 및 사외이사 여부

당사는 '10년말 현재 3인의 사외이사로 구성된 감사위원회를 운영하고 있습니다

성명	주요경력	비고
이재웅	- 성균관대학교 경제학부 명예교수 (2007~현재) - 한국경제학회 회장 (2005~2006) - 성균관대학교 부총장(1999~2003)	사외이사
이인호	- 신한은행 고문 (2009~현재) - 신한금융지주회사 대표이사 사장 (2005~2009) - 신한은행 은행장(1999~2003)	사외이사
박오수	- 서울대학교 경영대학 교수 (1988~현재) - 한국경영학회 회장 (2008~현재) - 한국윤리경영학회 회장 (2007~2008)	사외이사

※ 2010.3.19일로 이갑현 위원은 임기만료되었고, 이인호 위원이 신규 선임되어 본 보고서 제출일 현재 감사위원회는 3인(이재웅, 이인호, 박오수)으로 구성되어 있습니다.

나. 감사위원회 위원의 독립성

당사는 관련법령 및 정관에 따라 위원회의 구성, 운영 및 권한·책임 등을 감사위원회 규정에 정의하여 감사업무를 수행하고 있습니다.

감사위원회의 감사업무 수행은 회계감사를 위해서는 재무제표 등 회계관련서류 및 회계법인의 감사절차와 감사결과를 검토하고 필요한 경우에는 회계법인에 대하여 회계에 관한 장부와 관련서류에 대한 추가 검토를 요청하고 그 결과를 검토합니다. 그리고 감사위원회는 신뢰할 수 있는 회계정보의 작성 및 공시를 위하여 설치한 내부회계관리제도의 운영실태를 내부회계관리자로부터 보고 받고 이를 검토합니다. 또한 감사위원회는 업무감사를 위하여 이사회 및

기타 중요한 회의에 출석하고 필요할 경우에는 이사로부터 경영위원회의 심의내용과 영업에 관한 보고를 받고 중요한 업무에 관한 회사의 보고에 대해 추가검토 및 자료보완을 요청하는 등 적절한 방법을 사용하여 검토합니다.

다. 감사위원회 주요 활동 내역

본 보고서 제출일 현재 감사위원회 주요 활동 내역은 아래 표를 참조하시기 바랍니다.

위원회명	개최일자	의안내용	가결여부	사외이사의 성명			
				이갑현 (출석률:100%)	이재웅 (출석률:100%)	이인호 (출석률:100%)	박오수 (출석률:86%)
				찬 반 여부			
감사 위원회	'10. 1.28	- 제41기 재무제표 및 영업보고서 보고 - '09년 내부관리회계제도 운영실태 보고 - '09년 4/4분기 비감사업무 수행 검토 보고 - '09년 감사팀 감사실적 보고	-	-	-	해당사항 없음 (신규 선임)	-
	'10. 2.23	- 제41기 연결재무제표 보고	-	-	-		-
	'10. 2.23	- 제41기 정기주주총회 부의안건 검토 - '09년 내부감시장치 가동현황 보고	-	-	-		-
	'10. 4.29	- 감사위원회 위원장 선임 - 제42기 1/4분기 재무제표 및 분기보고서 보고 - '10년 1/4분기 비감사업무 수행 검토 보고	가결	-	찬성	찬성	찬성
	'10. 7.29	- 제42기 상반기 재무제표 및 분기보고서 보고 - '10년 2/4분기 비감사업무 수행 검토 보고 - '10년 상반기 감사실적 보고	-	-	-	-	-
	'10.10.28	- 제42기 3/4분기 재무제표 및 분기보고서 보고 - '10년 3/4분기 비감사업무 수행 검토 보고	-	해당사항 없음 (퇴임)	-	-	-
	'11.1.27	- 제42기 재무제표 및 영업보고서 보고 - '10년 내부관리회계제도 운영실태 보고 - '10년 4/4분기 비감사업무 수행 검토 보고 - 외부감사인 선임 계획 보고 - '10년 감사실적 보고	-	-	-	-	불참
	'11. 2.18	- 외부감사인 선임 심의 및 승인	가결	-	찬성	찬성	찬성
	'11.2.22	- 제42기 정기주주총회 부의안건 검토 - '10년 내부감시장치 가동현황 보고	-	-	-	-	-

3. 주주의 의결권 행사에 관한 사항

가. 투표제도

당사는 집중투표제, 서면투표제 또는 전자투표제를 채택하고 있지 않습니다.

나. 소수주주권

당사는 대상기간중 소수주주권이 행사된 경우가 없습니다.

다. 경영권 경쟁

당사는 대상기간중 회사의 경영지배권에 관하여 경쟁이 있었던 경우가 없습니다.

4. 계열회사 등의 현황

가. 기업집단 및 소속 회사의 명칭

- 기업집단의 명칭 : 삼성

당사는 독점규제 및 공정거래에 관한 법률상 삼성그룹에 속한 계열회사로서 2010년 기말 현재 삼성그룹에는 전년말 대비 7개 회사(휴먼티에스에스, 보나비, 송도랜드마크시티, (주)레이, 티맥스코어(주), (주)지이에스, 오픈핸즈(주))가 증가하고 3개 회사(삼성네트웍스, 삼성디지털이미징, 용산역세권개발)가 감소하여 68개의 국내 계열회사가 있습니다.

이 중 상장사는 당사를 포함하여 총 19개사이며 비상장사는 49개사입니다

(2010.12.31 현재)

구분	회사수	회 사 명
상장사	19	삼성물산, 제일모직, 삼성전자, 삼성에스디아이, 삼성테크윈, 삼성생명보험 삼성전기, 삼성중공업, 삼성카드, 호텔신라, 삼성화재해상보험, 삼성증권, 에스원 삼성정밀화학, 삼성엔지니어링, 아이마켓코리아, 제일기획, 크레듀, 에이스디지털
비상장사	49	삼성에버랜드, 삼성석유화학, 삼성라이온즈, 삼성경제연구소, 삼성에스디에스, 삼성종합화학, 삼성토탈, 삼성광주전자, 스테코, 삼성탈레스, 세메스, 삼성코닝정밀소재, 세크론, 서울통신기술, 삼성전자서비스, 리빙프라자, 삼성전자로지텍, 한덕화학, 글로벌텍, 씨브이네트, 케어캠프, 이삼성인터내셔널, 올렛, 시큐아이닷컴, 가치네트, 오픈타이드코리아, 삼육오홀케어, 삼성벤처투자, 삼성선물, 삼성화재손해사정서비스, 삼성자산운용, 생보부동산신탁, 애니카자동차손해사정서비스, 월드사이버게임즈, 에스엘시디, 에스디플렉스, 에스이에이치에프코리아, 개미플러스유통, 에스비리모티브, 삼성모바일디스플레이, 삼성전자축구단, 삼성엘이디, 휴먼티에스에스, 보나비, 송도랜드마크시티, (주)레이 티맥스코어(주), (주)지이에스, 오픈핸즈(주)
합	68	

나. 관계회사 및 자회사의 지분현황

출자회사	삼성물산	제일모직	삼성전자	삼성SDI	삼성전기	삼성중공업	삼성테크윈	호텔신라	삼성엔지니어링	제일기획	삼성정밀화학	에스원	삼성SDS	삼성에버랜드
삼성물산			4.1				4.3			12.6	5.6		18.3	1.5
제일모직			0.0			0.4	0.1		13.1		3.2			4.0
삼성전자				20.4	23.7	17.6	25.5	5.1		2.6	8.4		21.7	
삼성SDI	7.4							0.1	5.1		11.5	11.0		4.0
삼성코닝정밀소재														
삼성전기						2.4					0.3		8.4	4.0
삼성에버랜드			0.0			0.1	0.3		1.1					
삼성중공업														
삼성테크윈						0.1								
삼성엔지니어링						0.1					0.9			
제일기획						0.1								
삼성정밀화학														
삼성종합화학														
호텔신라											2.2			
에스원														
삼성경제연구소														
삼성광주전자														
삼성SDS														
삼성생명보험	5.0	0.0	7.5	0.0		3.5	0.6	7.3				5.3		
삼성화재해상보험			1.3									1.0		
삼성증권						0.0	2.0	3.1		0.0		1.3		
삼성카드		4.9						1.3		3.0		1.9		25.6
서울통신기술														
가치네트														
삼성(해남)광통신 기술유한공사														
SVC 6호														
계	12.4	4.9	12.8	20.4	23.7	24.4	32.7	16.9	19.3	18.3	32.0	20.6	48.4	39.1

출자회사	삼성종합화학	삼성토탈	삼성석유화학	한덕화학	삼성라이온즈	삼성경제연구소	삼성광주전자	스테코	세메스	서울통신기술	삼성전자서비스	월드사이버게임즈	세크론	리빙프라자
삼성물산	38.7		27.3		7.5	1.0								
제일모직	0.9		21.4		15.0	1.0	0.8							
삼성전자	3.9		13.0		27.5	29.8	94.3	51.0	85.6	35.6	99.3	45.0	50.6	100.0

출자회사	삼성종합화학	삼성탈	삼성유화학	한덕화학	삼성라이온즈	삼성경제연구소	삼성광주전자	스태코	세메스	서울통신기술	삼성전자서비스	월드사이버게임즈	세크론	리빙프라자
삼성SDI	10.7					28.6								
삼성코닝정밀소재														
삼성전기	10.5				12.5	23.8								
삼성에버랜드					2.0									
삼성중공업						1.0								
삼성테크윈	26.5													
삼성엔지니어링														
제일기획	0.3				3.0									
삼성정밀화학	3.6			50.0										
삼성종합화학		50.0												
호텔신라														
에스원														
삼성경제연구소														
삼성광주전자														
삼성SDS														
삼성생명보험						14.8								
삼성화재해상보험														
삼성증권														
삼성카드														
서울통신기술														
가치네트														
삼성(해남)광통신기술유한공사														
SMC 6호														
계	95.0	50.0	61.6	50.0	67.5	100.0	95.0	51.0	85.6	35.6	99.3	45.0	50.6	100.0

출자회사	삼성전자축구단	삼성전자로지텍	삼성LED	에스엘시디	에스이에이치에프코리아	(주)레이	지이에스	삼성탈레스	삼성코닝정밀소재	글로벌텍	씨브이네트	케어캠프	송도랜드마크시티	에스디플렉스
삼성물산											40.1	52.8	40.4	
제일모직														50.0
삼성전자	100.0	100.0	50.0	50.0			100.0		42.6					
삼성SDI														
삼성코닝정밀소재									51.0					
삼성전기			50.0											
삼성에버랜드														
삼성중공업														
삼성테크윈								50.0						
삼성엔지니어링														

피출자회사 출자회사	삼 성 전 자 축구단	삼 성 전 자 로지텍	삼 성 LED	에스 엘시디	에스이 에이치 에프 코리아	(주)레 이	지이 에스	삼 성 탈레스	삼성코닝 정밀소재	글로벌 텍	씨브이 네트	케어 캠프	송도 랜드 마크 시티	에스 디 플렉 스
제일기획														
삼성정밀화학														
삼성종합화학														
호텔신라														
에스원														
삼성경제연구소														
삼성광주전자														
삼성SDS														
삼성생명보험								0.0						
삼성화재해상보험														
삼성증권														
삼성카드														
서울통신기술											9.4			
가치네트														
삼성(해남)광통신 기술유한공사					100.0									
SVC 6호						64.6								
계	100.0	100.0	100.0	50.0	100.0	64.6	100.0	50.0	42.7	51.0	49.5	52.8	40.4	50.0

피출자회사 출자회사	에이스 디지털	개미 플러스 유통	에스비 리모티 브	삼 성 모바일 디스플레이	시큐 아이 닷컴	휴먼티 에스에 스	이상성 인터내 셔널	가 치 네 트	오픈 타이드 코리아	티맥스 코어	오픈헨 즈	보나비	크레듀	아이마켓 코리아
삼성물산														10.6
제일모직	23.4	100.0												2.8
삼성전자				50.0										10.6
삼성SDI			50.0	50.0			11.3							5.6
삼성코닝정밀소재														3.9
삼성전기							11.3							10.0
삼성에버랜드					8.7		25.0	21.0					8.9	2.8
삼성중공업														7.2
삼성테크윈														
삼성엔지니어링														5.3
제일기획								10.4						
삼성정밀화학														
삼성종합화학														
호텔신라												100.0		
에스원					52.4	80.0								
삼성경제연구소								5.2					10.7	
삼성광주전자														

피출자회사 출자회사	에이스 디지털	개미 플러스 유통	에스비 리모티 브	삼 성 모바일 디스플레이	시큐 아이 닷컴	휴먼티 에스에 스	이삼성 인터내 셔널	가 치 네 트	오픈 타이드 코리아	티맥스 코어	오픈헨 즈	보나비	크레듀	아이마켓 코리아
삼성SDS					4.4		52.5	10.5	72.6	67.3	100.0		40.9	
삼성생명보험														
삼성화재해상보험														
삼성증권								1.6						0.0
삼성카드								3.3						
서울통신기술														
가치네트														
삼성(해남)광통신 기술유한공사														
SVC 6호														
계	23.4	100.0	50.0	100.0	65.4	80.0	100.0	41.5	83.0	67.3	100.0	100.0	60.4	58.7

피출자회사 출자회사	삼 성 생 명 보 험	생 보 부동산 신 탁	삼육오 홀케어	삼 성 선 물	삼 성 자 산 운 용	삼성화재 해상보험	삼성화재 손해사정 서비스	애니카 자동차 손해사정 서비스	삼 성 증 권	삼 성 카 드	올댓	삼 성 벤 처 투 자
삼성물산									0.3	2.4		
제일모직												
삼성전자										35.3		16.3
삼성SDI												16.3
삼성코닝정밀소재												
삼성전기	0.6									3.6		17.0
삼성에버랜드	19.3										30.0	
삼성중공업					3.9					0.0		17.0
삼성테크윈												16.7
삼성엔지니어링												
제일기획	0.2											
삼성정밀화학	0.5											
삼성종합화학												
호텔신라												
에스원			19.2									
삼성경제연구소												
삼성광주전자	0.7											
삼성SDS	0.4		28.8									
삼성생명보험		50.0		41.0	5.5	10.4			11.4	26.4		
삼성화재해상보험				4.0	1.2		96.8	100.0	7.7			
삼성증권				51.0	65.3							16.7
삼성카드						0.6					30.0	
서울통신기술												
가치네트			14.4									

출자회사	삼성생명보험	생보부동산신탁	삼육오홀케어	삼성선물	삼성자산운용	삼성화재해상보험	삼성화재손해사정서비스	애니카자동차손해사정서비스	삼성증권	삼성카드	올댓	삼성벤처투자
삼성(해남)광통신기술유한공사												
SVC 6호												
계	21.6	50.0	62.5	96.0	75.8	11.0	96.8	100.0	19.4	67.7	60.0	100.0

※ 단위는 % 기준일은 2010년 12월말이며 보통주 기준임 / (주)레이는 삼성전자 등이 투자한 투자조합(SVC 6호)에서 보유

[해외]

출자회사명	피출자회사명	지분율
삼성 모바일 디스플레이	Dongguan Samsung Mobile Display Co., Ltd.	100.0
삼성 모바일 디스플레이	Tianjin Samsung Mobile Display Co.,Ltd	95.0
삼성 LED주	천진삼성LED 유한공사	100.0
삼성 LED주	Samsung LED America,Inc	100.0
삼성물산주	삼성인도설계법인(건설)	100.0
삼성물산주	소주성포 강재가공유한공사	50.0
삼성물산주	순덕성포강재가공유한공사	51.6
삼성물산주	Associated Wool Exporters Pty., Ltd.	3.1
삼성물산주	Canada Trade Group Inc.	48.7
삼성물산주	Cheil Holding Inc.	40.0
삼성물산주	Dongguan Samsung Steel Center Co., Ltd.	70.0
삼성물산주	Erdsam Co., Ltd.	100.0
삼성물산주	IKSI LLP	25.0
삼성물산주	LOBINAVE - Estaleiro Naval do Lobito, Limitada	40.0
삼성물산주	MYODO METAL CO., LTD.	100.0
삼성물산주	P.T. Samsung Development	100.0
삼성물산주	Poscore(M)SDN.BHD	70.0
삼성물산주	POSS-SLPC, s.r.o	50.0
삼성물산주	QSSC, S.A. de C.V.	60.0
삼성물산주	S&G Biofuel PTE.LTD	50.5
삼성물산주	S.S. TAIWAN CO., LTD.	100.0
삼성물산주	SAM investment Manzanillo.B.V	100.0
삼성물산주	Samsung (U.K) Ltd.	100.0
삼성물산주	Samsung America Inc.	100.0
삼성물산주	Samsung Asia Private Ltd.	30.0
삼성물산주	SAMSUNG C&T CORPORATION SAUDI ARABIA	100.0
삼성물산주	SAMSUNG C&T HONGKONG Ltd.	100.0
삼성물산주	Samsung C&T Singapore Pte. Ltd	100.0
삼성물산주	Samsung Const. Co. Phils.,Inc.	25.0
삼성물산주	Samsung Corporation Rus LLC	100.0
삼성물산주	Samsung Design Philippines Inc	100.0
삼성물산주	Samsung Deutschland GmbH	100.0
삼성물산주	Samsung Development (Thailand) Co., Ltd.	100.0
삼성물산주	Samsung E&C (Shanghai) Co.,Ltd	100.0

출자회사명	피출자회사명	지분율
삼성물산주	Samsung Engineering & Construction(M) SDN.BHD.	100.0
삼성물산주	Samsung Finance Corporation.	80.0
삼성물산주	Samsung France S.A.S	100.0
삼성물산주	Samsung Japan Co., Ltd.	49.0
삼성물산주	Samsung Malaysia SDN. BHD.	100.0
삼성물산주	Samsung Nigeria Co., Ltd.	99.9
삼성물산주	SAMSUNG OIL & GAS USA CORP	90.0
삼성물산주	Samsung Oil & Gas(Timor Sea 06-102) Ltd.	100.0
삼성물산주	Samsung Oil & Gas Australia Pty.Ltd	100.0
삼성물산주	Samsung Precision Stainless Steel(pinghu) Co.,Ltd.	55.0
삼성물산주	Samsung Renewable Energy Inc.	100.0
삼성물산주	Samsung SDI (Hong Kong) Ltd.	2.4
삼성물산주	Samsung SDI (Malaysia) SDN. BH	6.4
삼성물산주	Samsung SDI America, Inc.	8.3
삼성물산주	Samsung SDI Brasil Ltda.	0.0
삼성물산주	Samsung Texas Construction Inc	100.0
삼성물산주	Samsung Thailand Co., Ltd.	44.0
삼성물산주	Samsung Trading PLC.	100.0
삼성물산주	SCNT Power Norte S. de R.L. de C.V.	100.0
삼성물산주	SSJ VINA LLC.	51.7
삼성물산주	Xiod Distribution	25.0
삼성생명보험주	중합삼성인수보험유한공사	50.0
삼성생명보험주	Samsung Life Investment (America) Ltd.	100.0
삼성생명보험주	Samsung Life Investment (U.K) Limited.	100.0
삼성생명보험주	Samsung Properties China, Limited.	100.0
삼성석유화학주	Samsung Petrochemical(Shanghai) Co.,Ltd	100.0
삼성에스디에스주	삼성수거계통북경유한공사	100.0
삼성에스디에스주	Opentide Greater China Co., Ltd.	36.7
삼성에스디에스주	Samsung Data Systems India Pvt.Ltd.	100.0
삼성에스디에스주	SAMSUNG NETWORKS BEIJING Co. Ltd	100.0
삼성에스디에스주	Samsung SDS America, Inc.	100.0
삼성에스디에스주	Samsung SDS Asia Pacific Pte. Ltd.	100.0
삼성에스디에스주	Samsung SDS Europe Ltd.	100.0
삼성에스디에스주	Samsung SDS Infotech Pvt Ltd.	63.0
삼성에스디에스주	SAMSUNG SDS LATIN AMERICA SOLUCOES EM TECNOLOGIA LTDA	99.4
삼성엔지니어링주	Grupo Samsung Ingenieria Mexico, S.A. De C.V.	100.0
삼성엔지니어링주	Muharrag STP Company B.S.C.	45.0
삼성엔지니어링주	Muharrag Wastewater Services Company	65.0
삼성엔지니어링주	PT Samsung Engineering Indonesia Co., Ltd.	100.0
삼성엔지니어링주	Samsung Engineering (Malaysia) SDN. BHD.	100.0
삼성엔지니어링주	Samsung Engineering (Thailand) Co., Ltd.	33.0
삼성엔지니어링주	Samsung Engineering America In	100.0
삼성엔지니어링주	Samsung Engineering Australia Pty Limited	100.0
삼성엔지니어링주	Samsung Engineering Construction(Shanghai) Co., Ltd	100.0
삼성엔지니어링주	Samsung Engineering India Private Ltd.	100.0
삼성엔지니어링주	Samsung Engineering Japan Co.,	100.0
삼성엔지니어링주	Samsung Engineering Kazakhstan LLP	100.0
삼성엔지니어링주	Samsung Engineering Magyarorszag Kft	100.0

출자회사명	피출자회사명	지분율
삼성엔지니어링(주)	Samsung Engineering Trinidad Co.	100.0
삼성엔지니어링(주)	Samsung Ingeniería Manzanillo, S.A. De C.V.	99.9
삼성엔지니어링(주)	Samsung INGENIERIA MEXICO S.A DE C.V.	99.7
삼성엔지니어링(주)	Samsung Ingeniería Minatitlan, S.A. De C.V.	99.9
삼성엔지니어링(주)	Samsung Saudi Arabia Ltd.	95.0
삼성엔지니어링(주)	Samsung Thai Engineering Co., Ltd.	29.8
삼성자산운용(주)	Samsung Asset Management(Hong Kong) Limited.	100.0
삼성자산운용(주)	Samsung Asset Management(Singapore)Pte.Ltd.	100.0
삼성전기(주)	동관삼성전기유한공사	100.0
삼성전기(주)	삼성고신전기(천진)유한공사	95.0
삼성전기(주)	천진삼성전기유한공사	81.0
삼성전기(주)	쿤산 삼성전기유한공사	100.0
삼성전기(주)	Calamba Premier Realty Corporation.	39.8
삼성전기(주)	Samsung Electro-Mechanics America, Inc.	100.0
삼성전기(주)	Samsung Electro-Mechanics Germany, GMBH	100.0
삼성전기(주)	Samsung Electro-Mechanics Hongkong Co., Ltd.	100.0
삼성전기(주)	Samsung Electro-Mechanics Hungary Inc.	100.0
삼성전기(주)	Samsung Electro-Mechanics Indonesia, pt	100.0
삼성전기(주)	Samsung Electro-Mechanics Philippines, Corp.	100.0
삼성전기(주)	Samsung Electro-Mechanics Pte.,Ltd	100.0
삼성전기(주)	Samsung Electro-Mechanics Thailand Co., Ltd.	75.0
삼성전자(주)	천진삼성광전자유한공사	82.0
삼성전자(주)	PT Samsung Electronics Indonesia	100.0
삼성전자(주)	Samsung (China) Investment Co., Ltd	100.0
삼성전자(주)	Samsung Asia Private Ltd.	70.0
삼성전자(주)	Samsung Elec. European Holding	100.0
삼성전자(주)	Samsung Electronic Philippine Manufacturing Corp.	100.0
삼성전자(주)	Samsung Electronic Shanghai Telecommunications Co., Ltd.	100.0
삼성전자(주)	Samsung Electronica Da Amazonia LTDA.	72.9
삼성전자(주)	Samsung Electronics (UK) Ltd.(구SEPLC)	100.0
삼성전자(주)	Samsung Electronics America Inc.	100.0
삼성전자(주)	Samsung Electronics Argentina S.A.	98.0
삼성전자(주)	Samsung Electronics Asia Holding Pte Ltd	100.0
삼성전자(주)	Samsung Electronics Australia Pty. Ltd.	100.0
삼성전자(주)	Samsung Electronics Austria Grnbh	100.0
삼성전자(주)	Samsung Electronics Benelux B.V.	100.0
삼성전자(주)	Samsung Electronics Canada Inc.	100.0
삼성전자(주)	Samsung Electronics Chile Limitada(Ltda)	4.1
삼성전자(주)	SAMSUNG ELECTRONCS DIGITAL PRINTING	87.1
삼성전자(주)	Samsung Electronics Display (M) SDN.OMD.(HSD)	75.0
삼성전자(주)	Samsung Electronics Europe Logistics B.V.	100.0
삼성전자(주)	Samsung Electronics France S.A.S	100.0
삼성전자(주)	Samsung Electronics Hainan Fiberoptics Co., Ltd	100.0
삼성전자(주)	Samsung Electronics Holding Grnbh	100.0
삼성전자(주)	Samsung Electronics Hong Kong Co., Ltd.	100.0
삼성전자(주)	Samsung Electronics Huizhou Co., Ltd.	89.6
삼성전자(주)	Samsung Electronics Hungarian RT.	100.0
삼성전자(주)	Samsung Electronics Iberia, S.A.	100.0

출자회사명	피출자회사명	지분율
삼성전자주	Samsung Electronics Italia S.P.A.	100.0
삼성전자주	Samsung Electronics Latin America Panama (Zona Libre) S.A.	100.0
삼성전자주	Samsung Electronics LCD Slovakia s.r.o.	0.0
삼성전자주	Samsung Electronics Ltd.(구SEUK)	100.0
삼성전자주	Samsung Electronics Malaysia SDN.BHD.	100.0
삼성전자주	Samsung Electronics Mexico S.A. De C.V.	63.6
삼성전자주	Samsung Electronics Nordic Aktiebolag	100.0
삼성전자주	Samsung Electronics Overseas B.V.	100.0
삼성전자주	Samsung Electronics Polska, SP.Zo.O	100.0
삼성전자주	Samsung Electronics Portuguesa S.A.	100.0
삼성전자주	Samsung Electronics RUS Co.	100.0
삼성전자주	Samsung Electronics Rus Kaluga	100.0
삼성전자주	Samsung Electronics Slovakia s.r.o	55.7
삼성전자주	Samsung Electronics South Africa (Pty) Ltd.	100.0
삼성전자주	Samsung Electronics Suzhou Computer Co.,Ltd	73.7
삼성전자주	Samsung Electronics Suzhou LCD Co.,Ltd	100.0
삼성전자주	Samsung Electronics Suzhou Semiconductor Co., Ltd.	100.0
삼성전자주	Samsung Electronics Taiwan Co., Ltd.	100.0
삼성전자주	Samsung Gulf Electronics Co., Ltd.	100.0
삼성전자주	SAMSUNG INDIA ELECTRONICS Private. LTD	100.0
삼성전자주	Samsung India Software Operations Pvt. Ltd.	100.0
삼성전자주	Samsung Japan Co., Ltd.	51.0
삼성전자주	SAMSUNG MALAYSIA ELECTRONICS (SME) SDN. BHD.	100.0
삼성전자주	Samsung Opto-Electronics GmbH	100.0
삼성전자주	Samsung Russia Service Center	100.0
삼성전자주	Samsung SDI Brasil Ltda.	0.1
삼성전자주	Samsung Semiconductor China R&D.,Ltd.	100.0
삼성전자주	Samsung Vina Electronics Co., Ltd.	80.0
삼성전자주	Samsung Yokohama Research Institute	100.0
삼성전자주	Shanghai Samsung Semiconductor Co., Ltd.	100.0
삼성전자주	Shenzhen Samsung Kejian Mobile Telecom. Tech. Co., Ltd.	60.0
삼성전자주	Suzhou Samsung Electronics Co., Ltd	69.1
삼성전자주	Thai-Samsung Electronics Co. Ltd.	91.8
삼성전자주	Tianjin Samsung Electronics Co., Ltd.	48.2
삼성전자주	Tianjin Samsung Telecom Technology Co., Ltd.	90.0
삼성정밀화학(주)	Samsung Fine Chemicals Trading(Shanghai) Co., Ltd	100.0
삼성중공업(주)	(주) 후쿠오카 엔지니어링센터	100.0
삼성중공업(주)	삼성중공업(영성)유한공사	100.0
삼성중공업(주)	삼성중공업(영파)유한공사	100.0
삼성중공업(주)	영성가야선업유한공사	100.0
삼성중공업(주)	영성부천선용강재유한공사	100.0
삼성중공업(주)	Carrellia Consulting Corporation	100.0
삼성중공업(주)	SAMSUNG HEAVY INDUSTRIES (M) SDN.BHD	100.0
삼성중공업(주)	Samsung Heavy Industries (Thailand) Co.Ltd	49.0
삼성중공업(주)	Samsung Heavy Industries Brazil AssessoriaemProjetsempresariais Ltda	100.0
삼성중공업(주)	Samsung Heavy Industries India Pvt.Ltd.	100.0
삼성중공업(주)	Samsung Heavy Industries Trade(Shanghai) Co., Ltd	100.0
삼성중공업(주)	Samsung Sakhalin Limited Liability Company	100.0

출자회사명	피출자회사명	지분율
삼성중공업주	Samsung Wind Energy, Inc.	100.0
삼성중공업주	SHI BRAZIL CONSTRUCTION	100.0
삼성증권주	Samsung Securities (America), Inc.	100.0
삼성증권주	Samsung Securities (Asia) Limited.	100.0
삼성증권주	Samsung Securities (Europe) Limited.	100.0
삼성코닝정밀소재주	Samsung Corning Malaysia SDN. BHD.	70.0
삼성코닝정밀소재주	SSH Limited. (구 Shum Yip Tarry Ltd.)	60.0
삼성테크원주	Samsung Opto-Electronics America, Inc.	100.0
삼성테크원주	SAMSUNG TECHWIN EUROPE LIMITED	100.0
삼성테크원주	Shanghai Samsung Mechatronics & Trading Co.,Ltd	100.0
삼성테크원주	Techwin Engineering Center	100.0
삼성테크원주	Tianjin Samsung Techwin Opto-Electronics	95.0
삼성도탈주	동관삼성도탈공정소료유한공사	100.0
삼성도탈주	삼성도탈화공무역(상해)유한공사	100.0
삼성화재해상보험주	삼성화재 인도네시아현지법인	70.0
삼성화재해상보험주	삼성화재해상보험(중국)유한공사	100.0
삼성화재해상보험주	SAMSUNG FIRE & MARINE CONSULTORIA EM SEGUROS LTDA.	100.0
삼성화재해상보험주	Samsung Vina Insurance Co. Ltd.	50.0
삼성SDI주	Samsung SDI (Hong Kong) Ltd.	91.9
삼성SDI주	Samsung SDI (Malaysia) SDN. BHD.	68.6
삼성SDI주	Samsung SDI America, Inc.	91.7
삼성SDI주	Samsung SDI Brasil Ltda.	4.0
삼성SDI주	Samsung SDI Germany GmbH.	100.0
삼성SDI주	Samsung SDI Hungary Rt.	100.0
삼성SDI주	Samsung SDI Vietnam Co., LTD.	100.0
삼성SDI주	SSH Limited. (구 Shum Yip Tarry Ltd.)	40.0
세메스 (주)	SEMES America, Inc. (구 KDNESA)	100.0
에스비 리모티브주	Cobasys., LLC	100.0
에스비 리모티브주	SB LIMOTIVE GERMANY	100.0
제일모직주	천진삼성고신소료유한회사	100.0
제일모직주	Associated Wool Exporters Pty., Ltd.	96.9
제일모직주	Cheil America Inc.	100.0
제일모직주	Samsung Chemical (USA), INC.	100.0
제일모직주	Samsung Chemical Europe GmbH	100.0
제일모직주	Samsung Chemical Hungary Limit	100.0
제일모직주	Samsung Chemical Material Trading(Shanghai)Co.Ltd.	100.0
제일모직주	SAMSUNG CHEMICAL(THAILAND) CO., LTD	49.3
제일모직주	Samsung Fashion S.r.L	100.0
제일모직주	SAMSUNG FASHION TRADING CO(Sanghai). ,LTD	100.0
제일모직주	Starex Compounding America Inc.	100.0
제일모직주	Tianjin Samsung Wool Textile Co., Ltd.	75.0
주에이스디지텍	Acedigitech Suzhou.,Ltd	100.0
주이삼성인터내셔널	eSamsung Greater China Co., Ltd.	77.3
주이엑스이씨엔티	GLogTech, Inc.	90.6
주제일기획	Cheil (Thailand) Ltd.	100.0
주제일기획	Cheil Brazil Communications Ltda.	100.0
주제일기획	Cheil China	100.0
주제일기획	Cheil Communications Mexico Inc. SA de CV	98.0

출자회사명	피출자회사명	지분율
주제일기획	Cheil Europe Ltd.	100.0
주제일기획	Cheil France SAS	100.0
주제일기획	Cheil Germany GmbH	100.0
주제일기획	Cheil Hong Kong Limited	100.0
주제일기획	Cheil India Private Limited	100.0
주제일기획	Cheil MEA FZ-LLC	100.0
주제일기획	Cheil Rus LLC.	100.0
주제일기획	Cheil Singapore Pte. Ltd.	100.0
주제일기획	Cheil Ukraine LLC	100.0
주제일기획	Cheil USA Inc.	100.0
주호텔신라	New Jersey Int'l M.C.Inc.	100.0
주호텔신라	Samsung Hospitality America	100.0
주호텔신라	SAMSUNG HOSPITALITY U.K. Lirrit	100.0
Carnellia Consulting Corporatio	Oil & Gas Solution LLC	50.0
Cheil (Thailand) Ltd.	SAMSUNG CHEMICAL(THAILAND) CO., LTD	17.0
Cheil (Thailand) Ltd.	Samsung Heavy Industries (Thai	25.5
Cheil France SAS	Herezie S.A.S	49.0
Cheil Holding Inc.	Samsung Const. Co. Phils.,Inc.	75.0
Cheil Singapore Pte. Ltd	Opentide Greater China Co., Ltd.	58.3
Cheil USA Inc.	Cheil Communication Mexico Inc	2.0
Cheil USA Inc.	Cheil India Private Limited	0.0
Cheil USA Inc.	The Barbarian Group LLC	75.6
eSamsung Greater China Co., Lt	iMarket Asia Co., Ltd.	100.0
iMarket Asia Co., Ltd.	iMarket China Co., Ltd.	80.0
iMarket Asia Co., Ltd.	iMarket TianJin Co., Ltd.	80.0
Liquavist B.V	Liquavist HK Ltd	100.0
Liquavist B.V	Liquavist UK Ltd.	100.0
Opentide Greater China Co., Lt	Opentide China Co., Ltd.	100.0
Opentide Greater China Co., Lt	OpenTide Interactive Advertising Co.,Ltd	100.0
Opentide Greater China Co., Ltd	OpenTide Taiwan Co., Ltd	100.0
PT Samsung Electronics Indone	P.T. Samsung Telecommunications Indonesia	99.0
S&G Biofuel PTE.LTD	PT. Gandaerah Hendana	95.0
S&G Biofuel PTE.LTD	PT. Inecda	95.0
S.C. Otelinox S.A	Comptoir Des Produits Inoxydables S.A.S.	87.5
SAM investment Manzanilo.B.V	Terminal KMS de GNL S. de R.L de C.V	37.5
Samsung (China) Investment Co.	천진삼성광전자유한공사	8.0
Samsung (China) Investment Co.	Beijing Samsung Telecom R&D Center.	100.0
Samsung (China) Investment Co.	Samsung Electronics Beijing Service Co., Ltd	100.0
Samsung (China) Investment Co.	Samsung Electronics China R&D Center	100.0
Samsung (China) Investment Co.	SAMSUNG ELECTRONCS DIGITAL PRINTING	12.9
Samsung (China) Investment Co.	Samsung Electronics Huizhou Co., Ltd.	10.3
Samsung (China) Investment Co.	Samsung Electronics Suzhou Computer Co.,Ltd	26.3
Samsung (China) Investment Co.	Samsung Guangzhou Mobile R&D C	100.0
Samsung (China) Investment Co.	Samsung Tianjin Mobile Develop	100.0
Samsung (China) Investment Co.	Suzhou Samsung Electronics Co., Ltd	19.2
Samsung (China) Investment Co.	Tianjin Samsung Electronics Co., Ltd.	40.8
Samsung (China) Logistics Ltd.	동관삼성집운창자유한공사	100.0
Samsung (China) Logistics Ltd.	심천삼성집운국제화운유한공사	100.0

출자회사명	피출자회사명	지분율
Samsung (China) Logistics Ltd.	Samsung Logistics (Tianjin) Ltd	100.0
Samsung (China) Logistics Ltd.	Samsung Logistics Hanoi Limited	11.0
Samsung (U.K) Ltd.	Samsung Ngeria Co., Ltd.	0.1
Samsung (U.K) Ltd.	SOLECO S.A	65.0
Samsung (U.K) Ltd.	Xiod Distribution	75.0
Samsung America Inc.	Meadowland Distribution	100.0
Samsung America Inc.	QSSC, S.A. de C.V.	20.0
Samsung America Inc.	Samsung Finance Corporation.	20.0
Samsung America Inc.	Samsung Green repower, LLC	100.0
Samsung America Inc.	SAMSUNG OIL & GAS USA CORP	10.0
Samsung America Inc.	Samsung Solar Construction Inc	100.0
Samsung America Inc.	Web2Zone., Inc.	100.0
SAMSUNG C&T HONGKONG Ltd.	삼성무역심천유한공사	100.0
SAMSUNG C&T HONGKONG Ltd.	상해국제무역공사	100.0
SAMSUNG C&T HONGKONG Ltd.	소주성포 강재가공유한공사	20.0
SAMSUNG C&T HONGKONG Ltd.	천진국제무역공사	100.0
SAMSUNG C&T HONGKONG Ltd.	Dongguan Samsung Steel Center Co., Ltd.	30.0
SAMSUNG C&T HONGKONG Ltd.	Enterprise Co., Ltd.	100.0
SAMSUNG C&T HONGKONG Ltd.	Karson Industrial Co., Ltd.	100.0
SAMSUNG C&T HONGKONG Ltd.	Samsung (China) Logistics Ltd.	100.0
SAMSUNG C&T HONGKONG Ltd.	Samsung Corporation (Gaugzhou) Limited.	100.0
SAMSUNG C&T HONGKONG Ltd.	Samsung Thailand Co., Ltd.	13.2
Samsung C&T Singapore Pte. Ltd	Poscore(M)SDN.BHD	30.0
Samsung C&T Singapore Pte. Ltd	S&G Biofuel PTE.LTD	12.6
Samsung C&T Singapore Pte. Ltd	Samsung Logistics Hanoi Limited	40.0
Samsung C&T Singapore Pte. Ltd	SSJ VINA LLC.	48.3
SAMSUNG CHEMICAL(THAILAND) CO.	Samsung Thai Engineering Co., Ltd.	17.2
Samsung Deutschland GmbH	IKSI LLP	25.0
Samsung Deutschland GmbH	POSS-SLPC, s.r.o	20.0
Samsung Deutschland GmbH	S.C. Otelinox S.A	94.3
Samsung Deutschland GmbH	Samsung Italia S.A.R.L.	100.0
Samsung Electro-Mechanics Amer	Samsung Electro-Mechanics Do Brasil Intermediacoes e Negocios Ltda	100.0
Samsung Electro-Mechanics Hong	삼성전기심천유한공사	100.0
Samsung Electronic Philippine	Batino Realty Corp.	39.8
Samsung Electronica Da Amazoni	Samsung Electronics Argentina S.A.	2.0
Samsung Electronics (UK) Ltd.	Samsung Semiconductor Europe Limited	100.0
Samsung Electronics (UK) Ltd.	Samsung Telecoms (UK) Ltd.	100.0
Samsung Electronics America In	Samsung Information Systems America Inc.	100.0
Samsung Electronics America In	Samsung International Inc.	100.0
Samsung Electronics America In	Samsung Receivables Corporation	40.3
Samsung Electronics America In	Samsung Semiconductor Inc.	100.0
Samsung Electronics America In	Samsung Telecommunications America Limited Liability Company	100.0
Samsung Electronics Asia Holdi	eSamsung Greater China Co., Ltd.	11.4
Samsung Electronics Asia Holdi	Samsung Bangladesh R&D Center	100.0
Samsung Electronics Asia Holdi	Samsung Electro-Mechanics Thailand Co., Ltd.	25.0
Samsung Electronics Asia Holdi	Samsung Electronics Display (M) SDN.OMD.(HSD)	25.0
Samsung Electronics Asia Holdi	Samsung Electronics Philippines Corporation (주 SMC)	100.0
Samsung Electronics Asia Holdi	Samsung Electronics Vietnam Company Ltd.	100.0

출자회사명	피출자회사명	지분율
Samsung Electronics Asia Holdf	Samsung SDI (Malaysia) SDN. BHD.	25.0
Samsung Electronics Asia Holdf	Samsung Telecommunications Japan Co.	100.0
Samsung Electronics Asia Holdf	Samsung Telecommunications Malaysia	100.0
Samsung Electronics Benelux B.	Samsung Electronica Da Amazonia LTDA.	27.1
Samsung Electronics Benelux B.	Samsung Electronics Baltics	100.0
Samsung Electronics Benelux B.	Samsung Electronics Chile Limitada(Ltda)	95.9
Samsung Electronics Benelux B.	Samsung Electronics de Venezuela C.A	100.0
Samsung Electronics Benelux B.	Samsung Electronics Istanbul Marketing & Trading LTD Company	100.0
Samsung Electronics Benelux B.	Samsung Electronics Kazakhstan	100.0
Samsung Electronics Benelux B.	SAMSUNG ELECTRONCS KZ AND CENTRAL ASIA LLP	100.0
Samsung Electronics Benelux B.	Samsung Electronics LCD Slovakia s.r.o.	100.0
Samsung Electronics Benelux B.	Samsung Electronics Levant Co.,Ltd	100.0
Samsung Electronics Benelux B.	Samsung Electronics Mexico S.A. De C.V.	36.4
Samsung Electronics Benelux B.	Samsung Electronics Morocco Co. Ltd	100.0
Samsung Electronics Benelux B.	Samsung Electronics Peru	100.0
Samsung Electronics Benelux B.	Samsung Electronics Rus	100.0
Samsung Electronics Benelux B.	Samsung Electronics Ukraine	100.0
Samsung Electronics Benelux B.	Samsung Electronics Ukraine Company	100.0
Samsung Electronics Benelux B.	Samsung Electronics West Africa	100.0
Samsung Electronics Benelux B.	Samsung Semiconductor Israel R&D Center, LTD.	100.0
Samsung Electronics Display (M	Tianjin Samsung Electronics Co	2.2
Samsung Electronics European H	Liquavist B.V	100.0
Samsung Electronics European H	Samsung Electronics Czech and Slovak s.r.o.	70.0
Samsung Electronics European H	Samsung Electronics Greece S.A	100.0
Samsung Electronics European H	Samsung Electronics Poland Manufacturing Sp.Zoo	100.0
Samsung Electronics European H	Samsung Electronics Romania L	100.0
Samsung Electronics Holding Gm	Samsung Electronics GmbH	100.0
Samsung Electronics Holding Gm	Samsung Semiconductor Europe GmbH	100.0
Samsung Electronics Hong Kong	eSamsung Greater China Co., Ltd.	11.3
Samsung Electronics Hong Kong	Samsung Electronics ShenZhen Co.Ltd	100.0
Samsung Electronics Hungarian	Samsung Electronics Czech and	30.0
Samsung Electronics Hungarian	Samsung Electronics Slovakia s.r.o	44.3
Samsung Electronics Latin Amer	Samsung Electronica Columbia	100.0
Samsung Electronics Latin Amer	Samsung Electronics Latino America Miami, Inc.	100.0
Samsung Engineering & Construc	SS KUKDONG JASATERA J/V	70.0
Samsung Engineering India Priv	Samsung Saudi Arabia Ltd.	5.0
Samsung France S.A.S	Comptoir Des Produits Inoxydables S.A.S.	12.5
Samsung Green repower, LLC	SOLAR PROJECTS SOLUTIONS,LLC	69.0
Samsung Hospitality America	Samsung Hospitality EUROPE	100.0
Samsung International Inc.	Samsung Mexicana S.A. De C.V.	100.0
Samsung SDI (Hong Kong) Ltd.	Samsung SDI Brasil Ltda.	14.5
Samsung SDI (Hong Kong) Ltd.	Shanghai Samsung Electronic Devices Co., Ltd	60.3
Samsung SDI (Hong Kong) Ltd.	Shenzhen Samsung SDI Co., Ltd.	80.0
Samsung SDI (Hong Kong) Ltd.	Tianjin Samsung SDI Co., Ltd.	80.0
Samsung SDI (Malaysia) SDN. BH	Samsung Coming Malaysia SDN. BHD.	30.0
Samsung SDI (Malaysia) SDN. BH	Samsung SDI (Hong Kong) Ltd.	5.3
Samsung SDI (Malaysia) SDN. BH	Samsung SDI Brasil Ltda.	0.2
Samsung SDI America, Inc.	Samsung SDI Brasil Ltda.	40.4

출자회사명	피출자회사명	지분율
Samsung SDI America, Inc.	Samsung SDI Mexico S.A. de C.V.	100.0
Samsung SDI Germany GmbH.	Samsung SDI (Hong Kong) Ltd.	0.4
Samsung SDI Germany GmbH.	Samsung SDI Brasil Ltda.	40.8
Samsung SDI Germany GmbH.	Samsung SDIG Real Estate GmbH	100.0
Samsung SDS America, Inc.	SAMSUNG SDS LATIN AMERICA SOLUCOES EM TECNOLOGIA LTDA	0.6
Samsung SDS America, Inc.	Samsung SDS Mexico, S.A. DE C.V.	99.0
Samsung Semiconductor Inc.	Samsung Austin Semiconductor LLC.	100.0
Samsung Semiconductor Inc.	Samsung Receivables Corporation	53.9
Samsung Telecommunications Ame	Samsung Receivables Corporation	5.9
Samsung Thai Engineering Co.,	SAMSUNG CHEMICAL(THAILAND) CO., LTD	33.7
Samsung Thai Engineering Co.,	Samsung Engineering (Thailand) Co., Ltd.	67.0
Starex Compounding America Inc	STARCOM MEXICO	99.0
Suzhou Samsung Electronics Co	Samsung Suzhou Electronics Export Co.,Ltd	100.0

※ 단위는 % 기준일은 2010년 12월말, 보통주 기준임.

다. 관련법령상의 규제내용 등

· “독점규제 및 공정거래에 관한 법률” 상 상호출자제한기업집단 등

① 지정시기 : 2010년 4월 1일

② 규제내용 요약

- 상호출자의 금지
- 계열사 채무보증 금지
- 금융·보험사의 계열사 의결권 제한
- 대규모 내부거래의 이사회 의결 및 공시 등
- 비상장사 중요사항 공시
- 기업집단현황 등에 관한 공시

라. 타법인출자 현황

2010년말 현재 당사의 타법인 출자금액은 장부가 기준 25조 2,826억이며, 사업관련 등으로 출자하였습니다.

[2010. 12. 31 현재]

(단위 : 천주, 백만원, %)

구분	계정과목	법인명 또는 종목명	최초 취득 일자	출자 목적	최초 취득 금액	기초잔액			증가(감소) 내역		기말잔액			최근 사업연도 재무현황		비고	
						수량	지분율	장부가액	수량	취득 (처분) 가액	수량	지분율	장부가액	총자산	당기 순손익		
국내	매도	상장	삼성SD(주)	1977.1	경영참가 등	304	9,283	19.68	874,079	0	0	9,283	19.68	874,079	7,225,503	149,957	
	가	"	삼성전기(주)	1977.1	경영참가 등	250	17,693	22.80	445,244	0	0	17,693	22.80	445,244	4,950,906	435,800	
	비상장	비상장	삼성광주전자(주)	1990.1	사업관련	2,000	38,516	94.25	682,670	0	0	38,516	94.25	682,670	1,155,550	11,733	
	상장	"	삼성카드(주)	1988.12	경영참가 등	10,000	43,393	35.29	1,455,485	0	0	43,393	35.29	1,455,485	12,514,046	1,156,217	
	"	"	삼성테크(주)	1977.12	경영참가 등	336	13,527	25.46	235,638	0	0	13,527	25.46	235,638	2,896,821	226,180	
	"	"	삼성디지털이미징(주)	2009.2	경영참가 등	119,350	6,077	25.46	37,195	-6,077	-37,195	0	0.00	0	-	-	합병
	비상장	"	스테코(주)	1995.6	사업관련	24,000	2,448	51.00	32,724	0	0	2,448	51.00	32,724	91,646	2,836	
	"	"	세메스(주)	1992.12	사업관련	1,000	1,277	63.87	-24,829	435	52,797	1,712	85.62	27,968	414,610	62,820	추가 투자
	"	"	서울통신기출(주)	1996.12	사업관련	3,800	3,933	35.73	56,129	0	0	3,933	35.65	56,129	285,218	19,152	
	"	"	삼성경제연구소(주)	1991.5	경영참가 등	320	3,576	29.80	24,942	0	0	3,576	29.80	24,942	131,199	198	
	"	"	삼성에스디에스(주)	1992.7	경영참가 등	6,160	11,978	21.27	223,376	3,678	207,455	15,656	21.67	430,831	3,653,483	327,635	합병
	"	"	삼성네트웍스(주)	2000.3	경영참가 등	11,978	23,956	23.07	68,007	-23,956	-68,007	0	0.00	0	-	-	합병
	"	"	삼성라이온즈(주)	1986.8	경영참가 등	240	55	27.50	-102	0	0	55	27.50	-102	57,955	-889	
	"	"	세크론(주)	1993.11	사업관련	1,000	405	50.63	198	0	0	405	50.63	198	75,449	7,875	
	"	"	삼성전자서비스(주)	1998.10	사업관련	30,000	6,000	83.33	48,121	0	0	6,000	99.33	48,121	214,603	2,246	감자
	"	"	웨이엠씨코리아(주)	1991.12	사업관련	36,000	3,440	20.00	35,286	0	0	3,440	20.00	35,286	219,365	4,426	
	"	"	삼성코닝정밀소재	1995.4	경영참가 등	617	7,512	42.54	1,771,209	0	0	7,512	42.54	1,771,209	7,368,364	3,400,036	
	"	"	삼성탈레스(주)	2000.2	경영참가 등	1,350,000	13,500	50.00	146,956	-13,500	-146,956	0	0	0	535,776	30,408	매각
	"	"	리빙프라자(주)	2000.12	사업관련	3,100	767	100.00	117,523	0	0	767	100.00	117,523	382,012	1,227	
	"	"	삼성전자로지텍(주)	1999.4	사업관련	76	1,011	100.00	46,669	0	0	1,011	100.00	46,669	190,758	12,605	
"	"	에스엘시디(주)	2004.4	사업관련	1,260,000	390,000	50.00	1,992,110	0	0	390,000	50.00	1,992,110	5,829,142	204,567		
"	"	삼성모바일디스플레이	2009.1	사업관련	200,000	20,000	50.00	798,160	0	0	20,000	50.00	798,160	4,337,385	295,996		
"	"	삼성엘이디(주)	2009.4	경영참가 등	15,004	2,000	50.00	180,916	0	0	2,000	50.00	180,916	1,339,988	204,399		

구분	계정과목	법인명 또는 종목명	최초 취득 일자	출자 목적	최초 취득 금액	기초잔액			증가(감소) 내역		기말잔액			최근 사업연도 재무현황		비고
						수량	지분율	장부가액	수량	취득 (처분) 가액	수량	지분율	장부가액	총자산	당기 순손익	
	"	SVIC 4호 투자조합	1999.12	사업관련	150,000	1	65.67	64,762	-1	-39,892	0	65.67	24,870	42,706	1,612	원금 회수
	"	SVIC 6호 투자조합	2005.7	사업관련	26,800	1	99.00	73,113	0	5,111	1	99.00	78,224	99,629	-1,508	증자
	"	SVIC 7호 투자조합	2005.7	사업관련	15,000	0	99.00	14,368	0	0	0	99.00	14,368	12,248	-147	
	"	SVIC 14호 투자조합	2009.5	사업관련	18,000	0	99.00	37,323	1	37,430	1	99.00	74,753	86,096	3,345	증자
	상장	삼성중공업 주	1977.9	경영참가 등	125	40,676	17.61	984,350	0	691,486	40,676	17.61	1,675,836	17,995,480	888,412	평가
	"	삼성정밀화 학주	1995.5	경영참가 등	1,346	2,165	8.39	101,862	0	77,614	2,165	8.39	179,476	1,271,208	85,174	평가
	"	호텔신라주	1979.12	경영참가 등	252	2,005	5.01	41,297	0	14,334	2,005	5.01	55,631	1,173,692	49,691	평가
	"	제일기획주	1988.9	경영참가 등	185	120	2.61	37,784	2,879	3,748	2,999	2.61	41,532	1,120,217	104,992	평가
	"	에이테크솔 루션	2009.11	사업관련	26,348	1,592	15.92	32,636	0	796	1,592	15.92	33,432	160,074	19,079	평가
	"	SFA	2010.5	사업관련	38,262	0	0	0	1,822	89,278	1,822	10.00	89,278	629,623	39,353	출자, 평가
	비상장	삼성석유화 학주	1978.1	경영참가 등	100	514	12.96	8,040	0	50,900	514	12.96	58,940	781,538	1,901	평가
	"	삼성종합화 학주	1988.7	경영참가 등	1,500	1,914	3.91	19,143	0	46,178	1,914	3.91	65,321	1,143,623	153,069	평가
	"	기협기술금 융주 (舊기협파 이낸스(주))	1995.10	사업관련	5,000	1,000	17.24	5,000	0	0	1,000	17.24	5,000	62,725	1,088	
	"	부산신항만 주	1997.9	사업관련	590	1,135	0.98	5,677	0	0	1,135	0.98	5,677	702,566	-6,818	
	"	한국경제신 문주	1987.5	경영참가 등	150	72	0.39	366	0	0	72	0.39	366	194,709	8,208	
	"	부록스 오 도메이션 아시아주	1999.6	사업관련	1,097	219	19.00	368	0	0	219	19.00	368	4,881	184	
	"	삼성벤처투 자주	1999.11	사업관련	4,900	980	16.33	4,900	0	323	980	16.33	5,223	48,207	2,524	평가
	"	블루버드소 프트주	2000.3	사업관련	10,199	140	22.51	2,441	-140	-2,441	0	0	0	25,352	789	매각
	상장	주아이마켓 코리아	2000.12	사업관련	1,900	380	14.10	1,900	3,420	101,460	3,800	10.57	103,360	347,396	21,105	평가
	비상장	주싸이버뱅 크	2000.12	사업관련	8,000	1,083	7.46	0	0	0	1,083	7.46	0	0	0	
	"	한국디지털 위성방송	2001.12	사업관련	3,344	240	0.61	3,000	0	0	240	0.61	3,000	448,079	24,812	
	"	화인칩스	2001.12	사업관련	10	2	4.76	10	0	0	2	4.76	10	2,327	-52	
	"	월드사이버 게임즈주 (舊ICM)	2003.12	사업관련	1,166	450	45.00	0	0	0	450	45.00	0	1,385	-118	
	"	TU미디어(주)	2003.12	사업관련	9,100	3,015	4.67	15,076	-3,015	-15,076	0	0.00	0	-	-	합병
	"	에스케이텔 링크(주)	2010.11	사업관련	4,357	0	0.00	0	14	4,357	14	1.13	4,357	382,291	40,565	합병
	"	이트로닉스 (주)	2006.11	사업관련	130	0	0.00	0	0	0	0	0.00	0	155,468	-7,630	

구분	계정과목	법인명 또는 종목명	최초 취득 일자	출자 목적	최초 취득 금액	기초잔액			증가(감소) 내역		기말잔액			최근 사업연도 재무현황		비고
						수량	지분율	장부가액	수량	취득 (처분) 가액	수량	지분율	장부가액	총자산	당기 순손익	
	"	웅평리조트 (주)	2007.5	사업관련	1,869	400	1.05	1,869	0	0	400	1.05	1,869	837,343	-5,839	
	"	상보컴퓨터 (주)	2007.12	사업관련	0.3	1	0.00	0	0	0	1	0.00	0	266,555	6,514	
	"	삼성전자 축구단(주)	2008.12	사업관련	2,000	400	100.00	2,000	0	0	400	100.00	2,000	4,511	-2	
	"	아이큐브투 자조합1호	2009.12	사업관련	4,000	0	16.23	4,000	0	0	0	16.23	4,000	23,996	-481	
	"	지이에스	2010.7	사업관련	1,500	0	0.00	0	20	1,500	20	100	1,500	11,655	1,397	출자
	"	WIC	2010.7	사업관련	60,000	0	0.00	0	600	60,000	600	18.46	60,000	338,491	1,753	출자
	"	신성건설	2010.7	사업관련	0.5	0	0.00	0	1	0	1	0.01	0	207,461	9,585	출자
해외 매 노 가 회 사 에 관 련	비상장	SECA	1992.8	해외거점 확보	3,823	0	100.00	90,922	0	0	0	100.00	90,922	289,651	15,339	
	"	SEA	1978.7	해외거점 확보	59,362	487	100.00	3,684,697	0	56,325	487	100.00	3,741,022	6,256,074	32,973	증자
	"	SELA	1989.4	해외거점 확보	319	40	100.00	86,962	0	0	40	100.00	86,962	167,622	-442	
	"	SEM	1995.7	해외거점 확보	3,032	1,770	82.73	90,214	0	0	1,770	82.73	90,214	998,084	-10,830	
	"	SEASA	1996.6	해외거점 확보	4,696	21,854	98.00	6,779	0	0	21,854	98.00	6,779	28,950	523	
	"	SEDA	1994.1	해외거점 확보	13,224	25,623,461	72.92	312,367	0	0	25,623,461	72.92	312,367	2,209,641	183,607	
	"	CMLA LLC	2008.2	사업관련	2,616	0	25.00	4,115	0	0	0	25.00	4,115	15,099	1,652	
	"	SESA	1989.1	해외거점 확보	3,276	8,021	100.00	142,091	0	0	8,021	100.00	142,091	711,986	19,285	
	"	SENA	1992.3	해외거점 확보	392	1,000	100.00	69,372	0	0	1,000	100.00	69,372	325,310	18,495	
	"	SEH	1991.5	해외거점 확보	1,954	753	100.00	650,157	0	0	753	100.00	650,157	1,509,971	31,051	
	"	SEP	1982.9	해외거점 확보	204	1,751	100.00	37,616	0	0	1,751	100.00	37,616	154,398	2,775	
	"	SEF	1991.8	해외거점 확보	230	2,700	100.00	234,115	0	0	2,700	100.00	234,115	1,126,086	58,032	
	"	SEUK	1995.7	해외거점 확보	33,908	109,546	100.00	433,202	0	0	109,546	100.00	433,202	1,061,598	24,688	
	"	SEHG	1982.2	해외거점 확보	28,042	0	100.00	354,846	0	0	0	100.00	354,846	704,367	58,238	
	"	SEAG	2002.1	해외거점 확보	40	0	100.00	32,162	0	0	0	100.00	32,162	236,413	11,665	
	"	SEI	1993.5	해외거점 확보	862	677	100.00	143,181	0	0	677	100.00	143,181	879,776	34,188	
	"	SEBN	1995.7	해외거점 확보	236	229,892	100.00	457,236	80,018	121,601	309,910	100	578,837	730,016	18,911	증자
	"	SELS	1991.5	해외거점 확보	18,314	1,306	100.00	24,288	0	0	1,306	100.00	24,288	1,045,826	9,704	
	"	SEPOL	1996.4	해외거점 확보	5,462	106	100.00	78,267	0	0	106	100.00	78,267	381,350	16,697	
	"	SSA	1998.12	해외거점 확보	263	2,000	100.00	32,622	0	0	2,000	100.00	32,622	437,583	618	
"	SESK	2002.6	해외거점 확보	8,976	0	55.69	263,767	0	0	0	55.69	263,767	1,428,847	183,219		

구분	계정과목	법인명 또는 종목명	최초 취득 일자	출자 목적	최초 취득 금액	기초잔액			증가(감소) 내역		기말잔액			최근 사업연도 재무현황		비고
						수량	지분율	장부가액	수량	취득 (처분) 가액	수량	지분율	장부가액	총자산	당기 순손익	
	"	SEEH	2008.1	해외거점 확보	4,214	0	100.00	4,231	0	169,489	0	100.00	173,720	589,734	41	증자
	"	SELSK	2007.3	해외거점 확보	28,244	0	0.00	11	0	0	0	0.01	11	351,417	24,080	
	"	SEO	1997.1	해외거점 확보	120	0	100.00	-10,043	0	0	0	100.00	-10,043	203,888	-170	
	"	SRSC	1997.11	해외거점 확보	707	0	100.00	8,211	0	0	0	100.00	8,211	29,864	3,997	
	"	SERC	2006.1	해외거점 확보	24,877	0	100.00	180,079	0	0	0	100.00	180,079	1,534,029	82,954	
	"	SERK	2007.7	해외거점 확보	4,600	0	100.00	204,555	0	0	0	100.00	204,555	868,331	201,066	
	"	SEAU	1987.11	해외거점 확보	392	53,200	100.00	111,964	0	0	53,200	100.00	111,964	479,580	28,711	
	"	SEMA	1989.9	해외거점 확보	4,378	16,247	100.00	153,602	0	0	16,247	100.00	153,602	243,085	5,616	
	"	SGE	1995.5	해외거점 확보	827	0	100.00	32,798	0	0	0	100.00	32,798	196,587	-3,512	
	"	SEIN	1991.8	해외거점 확보	7,463	46	99.99	118,909	0	0	46	99.99	118,909	482,932	9,395	
	"	SDMA	1995.3	해외거점 확보	21,876	71,400	75.00	244,382	0	0	71,400	75.00	244,382	814,898	85,082	
	"	SIEL	1998.8	해외거점 확보	5,414	216,787	100.00	75,263	0	0	216,787	100.00	75,263	959,651	8,438	
	"	SAPL	1990.12	해외거점 확보	364	42,911	70.00	301,166	0	0	42,911	70.00	301,166	936,784	3,862	
	"	SAVINA	1995.1	해외거점 확보	5,839	0	80.00	34,449	0	-11,021	0	80.00	23,428	121,072	10,847	배당
	"	TSE	1988.1	해외거점 확보	1,390	11,020	91.83	279,163	0	0	11,020	91.83	279,163	923,598	174,463	
	"	STE	1996.10	해외거점 확보	4,206	0	49.00	4,474	0	0	0	49.00	4,474	49,379	291	
	"	SEPHIL	2001.3	해외거점 확보	12,934	9,876	100.00	78,919	0	0	9,876	100.00	78,919	344,031	60,279	
	"	SISO	2005.5	해외거점 확보	7,358	17	100.00	31,787	0	0	17	100.00	31,787	89,947	9,299	
	"	SME	2003.5	해외거점 확보	4,796	17,100	100.00	7,644	0	0	17,100	100.00	7,644	489,344	2,808	
	"	SEAH	2006.7	해외거점 확보	793	514,764	100.00	376,004	137,517	158,398	652,281	100.00	534,402	672,761	-6,943	증자
	"	SEHK	1988.9	해외거점 확보	349	274,250	100.00	79,033	0	0	274,250	100.00	79,033	947,935	11,589	
	"	SET	1994.11	해외거점 확보	456	27,270	100.00	112,949	0	0	27,270	100.00	112,949	1,873,211	36,257	
	"	SESS	1994.12	해외거점 확보	18,875	0	100.00	483,923	0	0	0	100.00	483,923	618,680	60,792	
	"	SCIC	1996.3	해외거점 확보	23,253	0	100.00	511,641	0	0	0	100.00	511,641	2,186,632	111,573	
	"	SEHZ	1992.12	해외거점 확보	792	0	89.46	255,535	0	0	0	89.46	255,535	1,597,968	208,952	
	"	TSED	1997.9	해외거점 확보	1,273	0	54.67	29,331	0	-29,331	0	0.00	0	-	-	합병
	"	SSEC	1995.4	해외거점 확보	32,128	0	78.19	130,551	0	0	0	78.19	130,551	605,353	2,278	
	"	TSEC	1993.4	해외거점	15,064	0	81.07	104,486	0	13,641	0	48.19	118,127	713,648	68,589	합병

구분	계정과목	법인명 또는 종목명	최초 취득 일자	출자 목적	최초 취득 금액	기초잔액			증가(감소) 내역		기말잔액			최근 사업연도 재무현황		비고	
						수량	지분율	장부가액	수량	취득 (처분) 가액	수량	지분율	장부가액	총자산	당기 순손익		
				확보													
"	SSDP	1993.8	해외거점 확보	4,446	0	90.00	65,319	0	0	0	90.00	65,319	15,858	-4,360			
"	TSTC	2001.3	해외거점 확보	10,813	0	90.00	490,041	0	0	0	90.00	490,041	1,171,847	169,499			
"	SSTC	2001.11	해외거점 확보	15,799	0	100.00	-1,186	0	0	0	100.00	-1,186	15,858	-4,360			
"	SSKMT	2002.2	해외거점 확보	6,009	0	60.00	102,196	0	0	0	60.00	102,196	270,197	25,045			
"	SESL	2002.11	해외거점 확보	18,382	0	100.00	313,397	0	0	0	100.00	313,397	473,071	33,707			
"	SESC	2002.9	해외거점 확보	5,471	0	87.60	34,028	0	0	0	87.60	34,028	1,344,189	84,288			
"	SSS	2001.1	해외거점 확보	1,200	0	100.00	19,189	0	0	0	100.00	19,189	1,528,253	38,112			
"	SEHF	2004.4	해외거점 확보	17,204	0	100.00	85,088	0	0	0	100.00	85,088	72,556	6,412			
"	SSCR	2006.9	해외거점 확보	3,405	0	100.00	9,332	0	0	0	100.00	9,332	12,831	1,155			
"	SJC	1975.12	해외거점 확보	273	795	50.96	211,370	0	0	795	50.96	211,370	2,513,190	22,137			
"	SYRI	1992.8	해외거점 확보	3,120	122	100.00	92,583	0	0	122	100.00	92,583	198,700	1,602			
"	TSST Jap an	2004.3	해외거점 확보	1,639	0	49.03	11,137	0	0	0	49.03	11,137	379,447	48,564			
"	TSOE	2010.4	해외거점 확보	33,837	0	0.00	0	167,199	93,154	167,199	81.98	93,154	271,986	52,012	합병		
"	SOG	2010.4	해외거점 확보	0	0	0.00	0	0	0	0	100.00	0	11,557	-3,420	합병		
"	SDIB	1996.9	사업관련	3,110	586	0.08	0	0	0	586	0.08	0	67,630	26,696			
"	Semicond uctor Portal	2002.12	사업관련	38	0	1.21	10	0	0	0	1.21	10	3,555	2			
"	SECH	2002.12	사업관련	691	0	3.23	597	0	0	0	4.10	597	213,467	-3			
"	MTLD Top Domain Ltd.	2005.12	사업관련	754	600	5.00	754	-600	-754	0	0.00	0	17,807	-6,107	매각		
"	FTS	2008.12	사업관련	1,952	80	28.60	320	36	243	116	41.50	563	4,257	374	추가 투자		
"	PIXTRONI CS	2009.12	사업관련	3,534	1,025	3.09	3,535	0	0	1,025	3.09	3,535	6,807	-10,751			
"	Nanosys, Inc	2010.8	사업관련	4,774	0	0	0	3,493	4,774	3,493	3.33	4,774	41,953	-3,722	출자		
상장	Rambus	2010.1	사업관련	1,854	0	0.00	0	9,576	223,363	9,576	8.30	223,363	755,287	171,879	출자, 평가		
"	INPHI	2005.10	사업관련	4,171	2,732	6.40	4,171	-1,561	22,621	1,171	6.40	26,792	181,036	29,761	평가		
합계					4,036,290			23,324,867		1,957,703			25,282,570				

※ 취득(처분)가액은 공정가치평가 및 감액평가등 금전의 수수를 수반하지 않는 증가/감소를 포함함

VII. 주주에 관한 사항

1. 최대주주 및 그 특수관계인의 주식소유 현황

다음은 기초 및 기말 현재 최대주주 및 그 특수관계인의 소유주식 변동내역입니다

(기준일 : 2010년 12월 31일 현재)

(단위 : 주, %)

성명	관계	주식의 종류	소유주식수(지분율)				변동 원인
			기초		기말		
			주식수	지분율	주식수	지분율	
이건희	본인	보통주	4,985,464	3.38	4,985,464	3.38	
		우선주	12,398	0.05	12,398	0.05	
삼성물산	특수관계인	보통주	5,917,362	4.02	5,976,362	4.06	디지털이미징과 합병에 따른 자기주식 교부
삼성복지재단	특수관계인	보통주	89,683	0.06	89,683	0.06	
삼성문화재단	특수관계인	보통주	37,615	0.03	37,615	0.03	
홍라희	특수관계인	보통주	1,083,072	0.74	1,083,072	0.74	
이재용	특수관계인	보통주	840,403	0.57	840,403	0.57	
삼성생명	특수관계인	보통주	10,622,814	7.21	10,622,814	7.21	
		우선주	879	0.00	879	0.00	
삼성생명 (특별계정)	특수관계인	보통주	394,107	0.27	375,517	0.25	장내매매 및 운용사 대여
		우선주	20,825	0.09	25,768	0.11	장내매매
삼성화재	특수관계인	보통주	1,856,370	1.26	1,856,370	1.26	
삼성에버랜드	특수관계인	보통주	0	0.00	4,332	0.00	디지털이미징과 합병에 따른 자기주식 교부
제일모직	특수관계인	보통주	0	0.00	1,599	0.00	디지털이미징과 합병에 따른 자기주식 교부
삼성테크윈	특수관계인	보통주	0	0.00	0	0.00	디지털이미징과 합병에 따른 자기주식 교부 및 장내 매도
최지성	특수관계인	보통주	12,000	0.01	10,000	0.01	스톡옵션 행사 및 장내매도
이윤우	특수관계인	보통주	10,000	0.01	10,000	0.01	스톡옵션 행사 및 장내매도

성명	관계	주식의 종류	소유주식수(지분율)				변동 원인
			기초		기말		
			주식수	지분율	주식수	지분율	
윤주화	특수관계인	보통주	11,499	0.01	10,000	0.01	장내매도
이재웅	특수관계인	보통주	50	0.00	50	0.00	
이상훈	-	보통주	2,473	0.00	0	0.00	임원 사임
Goran S. Malm	-	보통주	750	0.00	0	0.00	임기만료 퇴임
계		보통주	25,863,662	17.56	25,903,281	17.59	
		우선주	34,102	0.15	39,045	0.17	
		합 계	25,897,764	15.22	25,942,326	15.25	

2010년 12월 31일 현재 삼성전자의 최대주주 및 그 특수관계인은 총 15.25%를 보유하고 있습니다. 한편, 2010년 4월 2일 합병 등기된 삼성디지털이미징과의 합병에 따른 자기주식 교부로 삼성물산의 보유 주식의 증가(59,000주)하고, 삼성에버랜드(4,332주), 제일모직(1,599주), 삼성테크윈(5,064주)도 특수관계인에 신규 편입되었으나, 이 중 삼성테크윈은 교부받은 주식 전량을 2010년 6월 중 장내 매도하였습니다.

[최대주주 관련 사항]

- 최대주주 : 이건희
- 학력 : 와세다대학교 상과대학 (1965)
조지워싱턴대학교 경영대학원 (1966)
- 경력(최근 5년간) : 삼성전자 회장 (2010.3 ~)
삼성전자 대표이사 회장 (1998.4 ~ 2008.4)
전국경제인연합회 부회장 (1987 ~)
국제올림픽위원회 위원 (1996 ~)

2. 주식의 분포현황

최근 주주명부폐쇄일인 2010년 12월 31일 현재 최대주주를 제외하고 5% 이상 의결권 있는 주식을 보유하고 있는 주주는 다음과 같습니다.

(단위 : 주, %)

성명(명칭)	보통주		우선주		소계	
	주식수	지분율	주식수	지분율	주식수	지분율
Citibank N.A	9,243,488	6.28	3,255,675	14.26	12,499,163	7.35

성명(명칭)	보통주		우선주		소계	
	주식수	지분율	주식수	지분율	주식수	지분율
삼성생명	10,998,331	7.47	26,647	0.12	11,024,978	6.48
합 계	20,241,819	13.74	3,282,322	14.38	23,524,141	13.83

※ 최근 주주명부폐쇄일인 2010년 12월 31일자 기준임

※ 삼성생명 보유주식수 및 지분율은 특별계정 포함 기준임.

※ 국민연금공단은 2010년 7월 9일자 주식등의 대량보유상황보고서를 통해
보통주 7,358,213주(지분율 5.00%)를 보유하고 있다고 보고함.

3. 소액주주현황

[2010년 12월 31일 현재]

(단위 : 명, 주, %)

구 분	주 주		보유주식		비 고
	주주수	비 율	주식수	비 율	
소액주주	144,469	99.96	100,882,102	59.30	발행주식 총수의 100분의 1에 미달하는 주식을 보유한 주주
전 체	144,522	100.00	170,132,764	100.00	

※ 최근 주주명부폐쇄일인 2010년 12월 31일자 기준임

4. 주식사무

<p>정관상 신주인수권의 내용</p>	<p>1. 본 회사가 발행할 신주의 주주인수에 관하여는 제 8조 제6항에서 정하는 바에 따라 그 소유주식수에 비례하여 신주를 배정하며, 주주가 신주인수권을 포기 또는 상실하거나 신주 배정시 단수주가 발생 하였을 경우에는 이사회 결의에 따라 이를 처리한다.</p> <p>2. 제1항의 규정에도 불구하고 다음 각 호의 경우에는 주주외의 자에게 신주를 배정할 수 있다.</p> <p>① 증권거래법등 관계법규의 규정에 의하여 이사회의 결의로 신주를 모집하거나 인수인에게 인수하게 하는 경우</p> <p>② 증권거래법등 관계법규의 규정에 의하여 이사회의 결의로 우리사주조합원에게 신주를 우선배정하는 경우</p> <p>③ 증권거래법등 관계법규의 규정에 의하여 이사회의 결의로 주식예약증서(DR) 발행에 따라 신주를 발행하는 경우</p> <p>④ 제11조의 3에 의하여 일반공모증자 방식으로 신주를 발행하는 경우</p> <p>⑤ 제11조의 4에 의하여 주식매수선택권의 행사로 인하여 신주를 발행하는 경우</p> <p>⑥ 긴급한 자금의 조달을 위하여 국내외 금융기관 또는 기술도입 등을 필요로 그 제휴회사에게 이사회 결의로 회사의 보통주식 또는 우선주식을 발행주식 총수의 100분의 30을 초과하지 않는 범위내에서 신주를 발행하는 경우. 다만, 이 경우 신주의 발행가격은 증권거래법시행령 제 84조의 5의 규정에서 정하는 가격 이상으로 한다.</p> <p>☞(주) 제 8조 6항 본 회사가 유상증자, 무상증자, 주식배당을 실시하는 경우, 보통주식에 대하여는 보통주식을, 우선주식에 대하여는 동일한 조건의 우선주식을 각 그 소유주식 비율에 따라 발행하는 것을 원칙으로 한다. 다만, 회사는 필요에 따라서 유상증자나 주식배당시 한가지 종류의 주식만을 발행할 수도 있으며 이 경우 모든 주주는 그 발행되는 주식에 대하여 배정 또는 배당을 받을 권리를 갖는다.</p> <p>☞(주) 제11조의3 (일반공모증자)</p> <p>1.본 회사는 발행주식총수의 100분의 30을 초과하지 않는 범위내에서 증권거래법 제189조의 3의 규정에서 정하는 방법에 따라 이사회의 결의로 일반공모증자방식에 의하여 신주를 발행할 수 있다.</p> <p>2.일반공모증자방식에 의하여 신주를 발행하는 경우에는 발행할 주식의 종류와 수 및 발행가격 등은 이사회의 결의로써 정한다. 다만,이 경우 신주의 발행가격은 증권거래법시행령 제84조의 5의 규정에서 정하는 가격 이상으로 한다.</p> <p>☞(주) 제11조의4 (주식매수선택권)</p> <p>1. 본 회사는 임· 직원(증권거래법 제189조의4 제1항에서 규정하는 관계회사의 임· 직원을 포함한다. 이하 이 조에서 같다)에게 증권거래법이 허용하는 한도내에서 증권거래법 제189조의4의 규정에 의한 주식매수선택권을 주주총회의 특별결의로 부여할 수 있다. 다만, 관계법령이 정하는 한도까지</p>
----------------------	--

	<p>임·직원(본 회사의 이사를 제외한다)에게 이사회 결의로써 주식매수선택권을 부여할 수 있다.</p> <p>2. 주식매수선택권을 부여받을 자는 회사의 설립·경영·해외영업 또는 기술혁신 등에 기여하거나 기여할 수 있는 임·직원으로하되 관계법령에서 주식매수선택권을 부여받을 수 없는 자로 규정한 임·직원은 제외한다.</p> <p>3. 주식매수선택권의 행사로 교부할 주식(주식매수선택권의 행사가격과 시가와의 차액을 현금 또는 자기주식으로 교부하는 경우에는 그 차액의 산정기준이 되는 주식을 말한다) 은 기명식 보통주식 또는 기명식 우선주식으로 한다.</p> <p>4. 주식매수선택권의 행사로 교부할 수 있는 주식의 총수는 관계법령에서 허용하는 한도까지로 한다.</p> <p>5. 주식매수선택권은 이를 부여하는 주주총회 또는 이사회 결의일로부터 2년이 경과한 날로부터 8년이내에서 각 해당 주주총회 또는 해당 이사회 결의로 정하는 행사만료일까지 행사할 수 있다. 단, 이 경우 주식매수선택권을 부여받은 자는 관계법령이 정하는 경우를 제외하고는 본문의 규정에 의한 결의일로부터 2년 이상 재임 또는 재직하여야 이를 행사할 수 있다.</p> <p>6. 주식매수선택권의 내용, 행사가격 등 주식매수선택권의 조건은 관계법령 및 정관이 정하는 바에 따라 주주총회의 특별결의 또는 이사회 결의로 정하되, 관계법령 및 정관에서 주주총회 또는 이사회 결의사항으로 규정하지 않은 사항은 이사회 또는 이사회로부터 위임받은 위원회에서 결정할 수 있다.</p> <p>7. 다음 각호의 1에 해당하는 경우에는 이사회 결의로 주식매수선택권의 부여를 취소할 수 있다. 1. 임·직원이 주식매수선택권을 부여받은 후 임의로 퇴임하거나 퇴직한 경우 2. 임·직원이 고의 또는 과실로 회사에 중대한 손해를 초래하게 한 경우 3. 기타 주식매수선택권 부여계약에서 정한 취소 사유가 발생한 경우</p>		
결산일	12월 31일	정기주주총회	매 사업년도 종료후 3월 이내
	주주명부폐쇄기간		1월 1일부터 1개월 間
주권의 종류	1,5,10,50,100,500,1000,10000(8종)		
명의개서대리인	한국에탁결제원(T:3774-3000): 서울시 영등포구 여의나루로 4길 23		
주주의 특전	없음	공고게재신문	중앙일보

5. 주가 및 주식거래실적

가. 국내증권시장

(단위 : 원, 주)

종류			'10.7월	8월	9월	10월	11월	12월
보통주	주가	최 고	837,000	815,000	788,000	793,000	851,000	949,000
		최 저	766,000	756,000	745,000	741,000	740,000	820,000
		평 균	800,409	785,818	765,316	760,619	798,500	914,636
	거래량	최고(일)	664,091	441,643	708,864	567,644	907,350	788,939
		최저(일)	200,619	140,117	219,482	248,329	256,281	169,733
		월 간	7,247	5,656	7,676	8,216	10,148	7,715
우선주	주가	최 고	561,000	570,000	560,000	590,000	604,000	649,000
		최 저	513,000	523,000	540,000	547,000	553,000	581,000
		평 균	540,045	542,909	548,421	561,857	588,727	627,955
	거래량	최고(일)	51,582	49,459	94,706	81,592	61,493	59,599
		최저(일)	5,909	5,948	13,944	7,020	7,456	11,529
		월 간	508	452	614	566	501	566

※ 월간 거래량은 천주 단위임

나. 해외증권시장

[증권거래소명 : 런던 증권거래소(보통주)]

(단위 : \$, 원, DR)

종류			'10.7월	8월	9월	10월	11월	12월
보통주	주가	최 고	353.00	351.75	343.00	353.20	371.80	421.90
		(W환산)	421,623	416,824	391,706	399,363	420,766	480,502
		최 저	308.00	314.50	321.50	326.00	333.80	357.80
		(W환산)	378,871	373,972	382,778	364,207	372,154	413,080
		평 균	332.76	331.92	330.58	339.11	352.96	398.77
	거래량	최고(일)	76,846	56,162	102,166	97,134	158,925	111,643
		최저(일)	10,621	11,180	12,536	11,938	9,783	1,603
		월 간	776	594	911	978	1,087	1,042

※ 월간 거래량은 천DR 단위임

※ 원화 환산 주가는 거래일 종가 원/달러 환율 기준, 원주 1주당 2DR

[증권거래소명 : 룩셈부르크 증권거래소(우선주)]

(단위 : \$, 원, DR)

종 류		'10.7월	8월	9월	10월	11월	12월	
우선주	주가	최 고	235.25	242.50	245.50	261.10	265.10	284.00
		(₩환산)	280,983	283,410	280,361	295,226	295,799	323,448
		최 저	210.00	216.00	227.25	241.50	246.00	253.80
		(₩환산)	258,321	256,824	270,564	269,369	284,696	293,012
		평 균	223.18	228.96	235.70	248.89	258.13	272.90
	거래량	최고(일)	50,647	22,250	35,230	95,014	23,741	46,722
		최저(일)	550	483	380	2,814	1,269	560
		월 간	186	141	128	679	220	185

※ 월간 거래량은 천DR 단위임

※ 원화 환산 주가는 거래일 종가 원/달러 환율 기준, 원주 1주당 2DR

VIII. 임원 및 직원 등에 관한 사항

1. 임원 및 직원의 현황

가. 등기임원

[기준일: 2010. 12.31]

[단위: 주]

직명	성명	생년월일	주요경력	담당업무	소유주식수		선임일 (임기)
					보통주	우선주	
대표이사 (상근)	최지성	'51.02.02	삼성전자 DMC 부문장	전사 경영전반 총괄	10,000	0	'09.03.13 (임기 3년)
사내이사 (상근)	이윤우	'46.06.26	삼성전자 DS 부문장	대외협력에 대한 업무	10,000	0	'09.03.13 (임기 3년)
사내이사 (상근)	윤주화	'53.02.26	삼성전자 감사팀장	전사 경영지원업무 총괄	10,000	0	'09.03.13 (임기 3년)
사외이사 (비상근)	윤동민	'45.04.04	법무부 보호국 국장	전사 경영전반에 대한 업무	0	0	'09.03.13 (임기 3년)
사외이사 (비상근)	이재웅	'42.05.02	성균관대학교 부총장	전사 경영전반에 대한 업무	50	0	'09.03.13 (임기 3년)
사외이사 (비상근)	이인호	'43.11.02	신한은행 은행장	전사 경영전반에 대한 업무	0	0	'10.03.19 (임기 3년)
사외이사 (비상근)	박오수	'52.12.24	서울대학교 경영대학 학장	전사 경영전반에 대한 업무	0	0	'09.03.13 (임기 3년)

※ 최지성 사내이사는 '10.1.29 이사회 의결에 의거하여 대표이사로 신규선임됨

※ '10.2.22 이상훈 사내이사가 사임하였으며, 사외이사 2인(이갑현, 요란망)이 '10.3.19일로 임기만료되었음
주주총회('10.3.19)를 통해 사외이사 1인(이인호)이 신규 선임되었음

나. 타회사 임원겸직 현황

겸직자		겸직회사	
성명	직위	회사명	직위
박오수	사외이사	주식회사 대한항공	사외이사

다. 미등기임원

직위	성명	생년월일	담당업무	약력	학력
회장	이건희	19420109	회장	대표이사 회장	서울대(博士)
부회장	김순택	19490717	미래전략실장	SDI 대표이사	경북대
부회장	강호문	19500212	중국본사장	SMD 대표이사	서울대
사장	권오현	19521015	반도체사업부장	반도체사업담당	Stanford Univ.(博士)
사장	지성하	19530114	삼성스포츠탄 총괄	삼성물산 상사부문 대표이사	고려대(碩士)

직위	성명	생년월일	담당업무	약력	학력
사장	장원기	19550202	LCD사업부장	HD LCD사업부장	연세대(碩士)
사장	윤부근	19530206	영상디스플레이사업부장	영상디스플레이 개발팀장	한양대
사장	김현종	19590927	해외법무담당		Columbia Univ.(博士)
사장	김상균	19580708	준법경영실장	법무실 담당임원	서울대
사장	신종균	19560116	무선사업부장	무선 개발실장	광운대
사장	김기남	19580414	종합기술원장	반도체연구소장	Univ. of California, LA(博士)
사장	이상훈	19550425	미래전략실 전략1팀장	전략지원팀 담당임원	경북대
사장	우남성	19530107	System LSI 담당	System LSI 사업부장	Univ. of Maryland, Coll. Park(博士)
사장	이재용	19680623	COO	COO	Harvard Univ.(博士)수료
사장	전동수	19580801	메모리담당	디지털AV사업부장	경북대(碩士)
부사장	김영기	19620107	네트워크사업부장	네트워크 신규사업개발팀장	Univ. of Southern California(博士)
부사장	윤진혁	19531006	일본본사장	SMD Mobile Display 사업부장	부산대
부사장	이호수	19521215	Media Solution 센터장	소프트웨어연구소장	Northwestern Univ.(博士)
부사장	고영범	19580815	LCD 제조센터장	SAS 법인장	Osaka Univ.(博士)
부사장	최창식	19540106	LCD 광에너지사업팀장	System LSI Foundry 센터장	North Carolina State Univ.(博士)
부사장	정유성	19561225	미래전략실 인사지원팀장	인사지원팀장	한양대
부사장	이인용	19570308	커뮤니케이션팀장	홍보팀장	서울대
부사장	이종석	19630426	동남아총괄	글로벌마케팅실장	Cornell Univ.(碩士)
부사장대우	성열우	19590207	준법경영실 담당임원	법무실 담당임원	서울대
부사장대우	김수목	19640518	준법경영실 담당임원	법무실 담당임원	서울대
부사장	김태한	19571110	신사업추진단 신사업팀장	신사업팀 담당임원	Univ. of Texas, Austin(博士)
부사장	남성우	19570224	IT솔루션사업부장	컴퓨터사업부장	서강대
부사장	이선종	19580524	재경팀장	경영지원팀장	고려대(碩士)
부사장	홍창완	19581130	생활가전사업부장	영상디스플레이 PDP 일류화T/F장	서울대
부사장	김철교	19580825	생산기술연구소장	생산기술혁신팀장	연세대(碩士)
부사장	김광현	19550822	System LSI Foundry 사업팀장	System LSI 전략마케팅팀장	Virginia Tech(博士)
부사장	김양규	19550513	북미총괄	영상전략마케팅팀장	Insa De Lyon (碩士)
부사장	김중호	19570620	제조기술센터장	무선 Global 제조센터장	숭실대
부사장	박동건	19590218	메모리 제조센터장	메모리 DRAM PA팀장	Univ. of California, Berkeley(博士)
부사장대우	안승호	19590701	IP센터장	종합기술원 IP전략팀장	Santa Clara Univ.(博士)
부사장	유두영	19540510	중남미총괄	SE법인장	한국외국어대
부사장	이돈주	19561013	무선 전략마케팅팀장	CIS총괄	Columbia Univ.(碩士)
부사장	정세웅	19621010	System LSI 전략마케팅팀장	System LSI SOC 개발실장	Univ. of Colorado, Boulder(博士)
부사장	정현호	19600306	디지털이미징사업부장	무선 지원팀장	Harvard Univ.(碩士)
부사장	최병석	19580128	상생협력센터장	LCD 지원팀장	경북대
부사장	홍완훈	19591114	메모리 전략마케팅팀장	SSI법인장	인하대
전우대우	권기섭	19600620	법무팀장	법무팀 담당임원	Quinnipiac Coll.(博士)
전우대우	강기중	19640518	준법경영실 담당임원	법무실 담당임원	New York Univ.(碩士)
전우	김상우	19611010	Compliance팀장	해외법무팀 담당임원	Columbia Univ.(碩士)
전우	박용환	19560201	IT솔루션 전략마케팅팀장	디지털프린팅 전략마케팅팀장	홍익대(碩士)
전우	정태성	19601118	메모리 품질보증실장	메모리 Flash 개발실장	Univ. of Wisconsin, Madison(博士)
전우	김성식	19550722	TSEC법인장	TSEC법인장	인하대
전우	배병률	19551205	인재개발센터장	DMC 인사팀 담당임원	숭실대
전우	이택근	19550728	LCD 제조센터 담당임원	LCD 제조팀장	홍익대
전우대우	이현동	19651003	준법경영실 담당임원	법무실 담당임원	서울대
전우	고양진	19560111	중국본사 담당임원	경험복경사사무소장	경희대
전우	김영식	19581003	생활가전 지원팀장	해외지원팀장	고려대
전우	김중운	19570101	육상연맹 파견	에버랜드 경영지원실 담당임원	경북대

직위	성명	생년월일	담당업무	약력	학력
전무	김현성	19550802	DS 중국총괄	Mobile LCD마케팅팀장	서울대
전무	박두의	19560128	일본본사 담당임원	디지털미디어 전략팀장	연세대
전무	박상범	19570627	CS환경센터장	CS경영센터장	성균관대
전무	박상탁	19560505	DMC연구소 기술전략팀장	종합기술원 연구개발혁신센터장	한양대
전무	신정수	19540724	서남아총괄	생활가전 전략마케팅팀장	한국외국어대
전무	심수옥	19620130	Global마케팅실장	영상전략마케팅팀 담당임원	이화여대
전무	안재근	19570815	LCD 천안·탕정단지장	반도체 인사팀장	동국대
전무대우	염대현	19660315	준법경영실 담당임원	법무실 담당임원	한양대
전무	이승구	19560316	LCD 제조센터 담당임원	중국본사 담당임원	숭실대
전무대우	강선명	19631220	준법경영실 담당임원	법무실 담당임원	고려대
전무	강희근	19540307	성균관대(파견)	삼성전기 담당임원	성균관대
전무	길영준	19561208	종합기술원 CTO전략팀장	종합기술원 기술기획팀장	한국과학기술원(博士)
전무	김준식	19580228	홍보팀장	DMC 홍보팀장	고려대
전무	박재순	19600806	한국총괄	SEA DCE Div. 장	성균관대
전무	박재승	19551002	생활가전 전략마케팅팀장	생활가전 전략마케팅팀 담당임원	연세대
전무	배경태	19580310	중동총괄	중야총괄	동국대
전무	백남욱	19571010	리빙프라이즈(파견)	한국총괄 전략유통영업팀장	성균관대(碩士)
전무	손대일	19561221	STA법인장	통신 경영지원실 담당임원	MIT(碩士)
전무	이석명	19570424	중국본사 담당임원	중국본사 담당임원	마산상고
전무	이선용	19580205	반도체 Infra기술센터장	System LSI FAB팀장	광운대
전무	이효종	19560802	네트워크 전략마케팅팀장	네트워크 전략마케팅팀 담당임원	한양대(碩士)
전무	전용배	19620815	미래전략실 경영지원팀장	전략지원팀 담당임원	서울대(碩士)
전무	조남성	19590714	스토리지담당	일본본사 담당임원	한국과학기술원(碩士)
전무	조현탁	19590107	네트워크 영업팀장	네트워크영업팀 담당부장	경북대
전무	조홍식	19570322	무선 전략마케팅팀 담당임원	무선 상품기획팀 담당임원	숭실대
전무	강경훈	19640809	미래전략실 인사지원팀 담당임원	인사팀 담당임원	경찰대
전무	고동진	19610326	무선 개발관리팀장	무선 상품기획팀 담당임원	Univ. of Sussex(碩士)
전무	김상현	19610302	반도체 기획팀장	DS 기획팀장	한양대
전무	김석필	19600911	구주총괄	SEUK SET Div. 장	Ecole des Hautes Etudes Commerciales(碩士)
전무대우	김윤근	19640718	중국본사 담당임원	법무실 담당임원	서울대
전무	김지승	19610227	IT솔루션 지원팀장	디지털프린팅 지원팀장	고려대
전무	김홍식	19550410	중국본사 담당임원	중국 경영지원팀장	청주대
전무	데이빗스 틸	19660924	북미 기획홍보팀장	북미 마케팅팀장	MIT(博士)
전무	민영성	19570313	글로벌지원팀장	북미 경영지원팀장	성균관대
전무	박경정	19580601	정보전략팀장	Global ERP T/F장	영남대
전무	박중서	19570505	무선 Global구매팀장	일본본사 담당임원	건국대
전무	박중환	19611217	생활가전 구매팀장	생활가전 키친솔루션사업팀장	연세대(碩士)
전무대우	신명훈	19650119	준법경영실 담당임원	법무실 담당임원	Columbia Univ.(碩士)
전무	엄영훈	19600320	북미 SEA CB 부Div. 장	GMO 마케팅전략팀장	한국과학기술원(碩士)
전무	옥경석	19580409	LCD 지원팀장	메모리 지원팀장	홍익대(碩士)
전무	원기찬	19600227	인사팀장	DMC 인사팀장	성균관대
전무	윤승철	19580305	삼성전자서비스(파견)	SEIN-P법인장	경북대
전무	이건혁	10630717	커뮤니케이션팀 담당임원	삼성경제연구소 담당임원	London Sch. of Economics(博士)
전무	이선우	19590602	SEG법인장	SET법인장	Univ. of Warwick(碩士)
전무대우	이수형	19640301	준법경영실 담당임원	법무실 담당임원	한양대
전무	이영우	19590118	무선 전략마케팅팀 담당임원	메모리 영업팀장	중앙대
전무	이영호	19590914	미래전략실 경영진단팀 담당임원	감사팀 담당임원	고려대(碩士)

직위	성명	생년월일	담당업무	약력	학력
전무대우	장동훈	19580201	무선 상품전략팀 담당임원	무선 전략마케팅팀 담당임원	The School of Art Institute of Chicago(碩士)
전무	전광호	19540630	재경팀 담당임원	경영지원팀 담당임원	성균관대
전무	전성호	19590717	OS총괄	영상디스플레이 상품전략팀장	홍익대
전무	전우현	19581124	구미지원센터장	무선 인사팀장	경북대(碩士)
전무	정민형	19610119	IP센터 라이선싱팀장	DMC연구소 기술전략팀장	서울대
전무	지원구	19580208	경영혁신팀장	LCD 경영혁신팀장	국민대
전무	최승하	19590312	LCD 자재구매팀장	LCD 자재구매팀 담당임원	연세대(碩士)
전무	최우수	19570914	반도체 인사팀장	DS 인사팀장	동국대
전무	팀백스터	19610402	북미 SEA CB Div. 장	북미 SEA DCE Div. 장	Roger Williams Univ.
전무	한명섭	19580225	영상디스플레이 PDP일류화T/F장	SAMEX법인장	아주대(碩士)
전무	허상훈	19590819	LCD 품질보증팀장	무선 Global CS팀장	부산대
전무	권강현	19570110	MSC 서비스운영팀장	Mobile Solution센터 모바일운영그룹장	Univ. of Illinois, Urbana-Champaign(碩士)
전무	김병구	19560905	네트워크사업부 Office영업팀장	IRO	성균관대(碩士)
전무	김영하	19540403	중국전자총괄	중국 CE Div. 장	서울대
전무	김정환	19580127	영상디스플레이 디스플레이전략마케팅팀장	SESA법인장	한국외국어대
전무	김진안	19560519	구주총괄 중동구담당	SEKZ법인장	Universite Laval(碩士)
전무	김학설	19581012	요코하마연구소 담당임원	요코하마연구소 담당임원	아주대(碩士)
전무	김학응	19590821	반도체 지원팀장	OS 경영지원팀장	성균관대
전무	김행일	19570720	SSEC법인장	DMC 제조기술센터 담당임원	광운대
전무	박광기	19630525	아프리카총괄	TSE-S법인장	Chulalongkon University(碩士)
전무	박병대	19590214	SIEL-S 담당임원	무선 전략마케팅팀 담당임원	한국외국어대
전무	박성수	19560615	디지털이미징 전략마케팅팀장	삼성디지털이미징 전략마케팅팀장	성균관대
전무대우	박승건	19570720	IP센터 IP전략팀장	DMC연구소 IPS팀장	서울대
전무	박종갑	19601225	한국총괄 마케팅팀장	국내영업 B2B영업팀 담당임원	전북대
전무	박학규	19641110	무선 지원팀장	사업지원팀 담당임원	한국과학기술원(碩士)
전무	방상원	19580618	메디슨(파견)	HME사업팀장	한양대
전무	배영창	19610911	DS 미주총괄	메모리 영업팀 담당임원	명지대
전무	송성원	19621212	SEUK Set Div. 장	사업지원팀 담당임원	건국대
전무대우	송현명	19601014	무선 기구개발팀장	무선 기구개발팀 담당임원	서울대(碩士)
전무	심순선	19611029	CS환경센터 품질혁신팀장	감사팀장	성균관대(碩士)
전무대우	안덕호	19680728	준법경영실 담당임원	법무실 담당임원	서울대
전무	안중현	19630310	전략T/F장	메모리 기획팀장	한국과학기술원(碩士)
전무	엄규호	19570112	IT솔루션 전략마케팅팀장	컴퓨터시스템 전략마케팅팀장	성균관대
전무	우형래	19560308	영상전략마케팅팀 담당임원	네트워크 I/사업팀 담당임원	연세대
전무	윤기천	19610115	LCD 제조센터 담당임원	LCD사업부 담당임원	경북대(碩士)
전무	이경주	19590413	무선 기획팀장	사업지원팀 담당임원	성균관대
전무	이동철	19620501	일본본사 담당임원	메모리 기술기획팀장	연세대
전무	이상철	19600620	영상전략마케팅팀장	SEI법인장	인하대
전무	이용일	19600325	무선 전략마케팅팀 담당임원	SECA법인장	MIT(碩士)
전무	이재형	19570818	영상디스플레이 Global운영팀장	SESK법인장	경북대
전무	이정렬	19610327	LCD 기획팀장	LCD 전략팀장	한국과학기술원(碩士)
전무	이준영	19590830	영상디스플레이 구매팀장	SEH+P법인장	숭실대
전무	이태협	19600511	무선 전략마케팅팀 담당임원	인력개발원 담당임원	State Univ. of New York, Stony Brook(碩士)
전무	임종권	19580325	무선 Global구매팀 담당임원	무선 개발팀 담당부장	숭실대
전무	전인상	19580208	신사업추진단 신사업팀 담당임원	SDI 기획팀장	영남대(碩士)
전무	정금용	19620609	인사팀 담당임원	DMC 인사팀 담당임원	충남대
전무	정사진	19570415	IT솔루션 Global운영팀장	디지털프린팅 Global운영팀장	경북대(碩士)

직위	성명	생년월일	담당업무	약력	학력
전무	정재륜	19590306	반도체 TP센터장	SESS법인장	경북대
전무	조인수	19600227	System LSI Foundry 사업팀 담당임원	System LSI FAB팀장	경북대
전무	조진호	19590428	한국총괄 B2C영업팀장	국내영업 애니콜영업팀장	동아대
전무	주은기	19620128	감사팀장	경영지원팀 담당임원	한국과학기술원(碩士)
전무	최성호	19601202	영상디스플레이 지원팀장	구주 경영지원팀장	성균관대
전무	최영준	19620211	System LSI 지원팀장	DS 지원팀 담당임원	부산대
전무	한민호	19600226	인사팀 담당임원	수원지원센터장	중앙대
전무	한우성	19580602	SAS법인장	메모리 기술팀장	스위스연방공과대(博士)
전무	황득규	19590606	반도체 구매팀장	DS 구매팀장	Boston Univ.(碩士)
상무	김동일	19590613	제조기술센터 제조기술팀장	생산기술연구소 제조기술팀장	서울대(博士)
상무대우	김재현	19550605	해외법무팀 담당임원	법무팀 담당임원	New York Univ.(碩士)
상무	김종산	19551209	LCD Infra지원팀장	반도체 Infra기획팀장	전남대
상무대우	이기욱	19670210	법무팀 담당임원	법무실 담당임원	성균관대(碩士)
상무	김종인	19581010	무선 상품전략팀 담당임원	무선 전략마케팅팀 담당임원	경북대
상무	안광덕	19540805	생활가전 Global제조기술팀 담당임원	삼성광주전자 제조팀 담당임원	충주공전
상무	이강의	19590315	종합기술원 지원팀장	디지털프린팅 지원팀장	중앙대
상무	이도준	19601018	System LSI 마케팅팀장	System LSI Channel개발팀장	Univ. of Hawaii(博士)
상무	정광영	19590820	IT솔루션 Global CS팀장	IT솔루션 개발팀 담당임원	경북대(碩士)
상무	최동욱	19570827	LCD 광에너지사업팀 담당임원	LCD 광에너지사업팀장	아주대(碩士)
상무	김석기	19621115	SAMEX법인장	영상디스플레이 개발팀 담당임원	한양대
상무	김혁철	19570101	TSTC법인장	무선 제품기술팀장	경남대
상무	노시영	19560418	인사팀 담당임원	경영지원팀 담당임원	동아대
상무	반상조	19580730	재경팀 담당임원	경영지원팀 담당임원	경남상고
상무	서덕건	19580717	TSE-P법인장	SEMA법인장	인하대
상무	성재현	19590518	한국총괄 경영지원팀장	국내영업 경영지원팀장	성균관대
상무	신승열	19591006	이미징 Global제조팀장	삼성디지털이미징 Global제조팀장	창원대(碩士)
상무	심상필	19581228	네트워크 기획팀장	무선 전략마케팅팀 담당임원	경희대
상무	이기웅	19600224	LCD 전략마케팅팀 담당임원	LCD 인사팀장	한양대
상무	이명진	19580816	IR팀장	DS IR팀장	State Univ. of New York, Buffalo
상무대우	이상주	19700922	해외법무팀 담당임원	법무팀 담당임원	Harvard Univ.(碩士)
상무	이응상	19640205	LCD 품질보증팀 담당임원	LCD 개발팀 담당임원	東北大學(Tohoku Univ.)(博士)
상무대우	이항우	19570319	CS환경 Global서비스팀장	SEA CS Div.장	경북대
상무	전준영	19620516	메모리 Global운영팀장	기술 혁신T/F장	성균관대
상무	정기환	19581008	동남아 경영지원팀장	국내영업 경영지원팀 담당임원	한양대
상무	정일진	19560517	스토리지 구매팀장	스토리지 구매그룹장	성균관대
상무	주효양	19610618	중국 온라인마케팅팀장	중국 HHP Div. 담당임원	북경대(碩士)
상무	고열진	19590414	SEA ADC장	SAMEX 담당임원	경북대(碩士)
상무	권계현	19640701	GMO 담당임원	홍보팀 담당임원	Univ. of Edinburgh(碩士)
상무	김경현	19610121	영상전략마케팅팀 담당임원	경협사무국 담당임원	Univ. of Chicago(碩士)
상무	김병균	19630619	중동 경영지원팀장	DMC 지원팀 담당임원	Stanford Univ.(碩士)
상무대우	김영준	19590812	디자인연구소장	영상전략마케팅팀 수석	영남대
상무	김의탁	19580604	SESA법인장	국내영업 마케팅팀 담당임원	한국외국어대
상무	김전득	19591121	SEM-P법인장	생활가전 Global제조팀장	국민대
상무	김태룡	19590722	메모리 FAB팀장	SAS 담당임원	경북대
상무	김태성	19590809	반도체 TP센터 구매팀장	DS 구매팀 담당임원	홍익대
상무대우	김하수	19571103	무선 제품기술팀 담당임원	메카 담당부장	창원전문대
상무	김홍기	19610717	정보전략팀 담당임원	Global ERP T/F 담당임원	고려대
상무	류인	19610629	수원지원센터장	수원지원센터 담당임원	서울대

직위	성명	생년월일	담당업무	약력	학력
상무	박영규	19590920	메모리 기술팀장	메모리 설비개발팀장	고려대(博士)
상무	박영욱	19630412	System LSI Foundry 사업팀 담당임원	SSW 담당임원	한국과학기술원(博士)
상무	박우순	19571227	SEP법인장	무선 전략마케팅팀 담당임원	성균관대
상무	박주하	19580916	무선 상품전략팀 담당임원	무선 전략마케팅팀 담당임원	서울대
상무	박찬형	19591027	구주 경영지원팀장	SELS법인장	성균관대
상무	서병훈	19630712	System LSI 기획팀장	System LSI Foundry 사업개발팀장	Camegie Mellon Univ.(博士)
상무	안동기	19600102	SELSK법인장	LCD Module센터 담당임원	아주대
상무	안중구	19570717	중남미 SEPR법인장	생활가전 전략마케팅팀 담당임원	한양대
상무	안찬영	19600308	LCD 인사팀장	DS 인사팀 담당임원	계명대
상무	유석운	19591122	일본본사 담당임원	LCD 설비구매팀장	성균관대
상무	유재영	19590215	SEA EB Div.장	디스플레이전략마케팅팀장	성균관대
상무	은주상	19580712	IT솔루션 전략마케팅팀 담당임원	디지털프린팅 전략마케팅팀 담당임원	한국외국어대
상무	이경구	19590401	네트워크 지원팀장	네트워크 지원팀 담당부장	연세대
상무	이병식	19580415	SEH-K법인장	SSKMT법인장	경북대
상무	이석준	19621109	북미 경영지원팀장	DMC Global지원팀 담당임원	Washington Univ. in St. Louis(博士)
상무	이수철	19630802	메모리 제조센터 담당임원	System LSI 양산기술팀장	서강대
상무	이영진	19610304	정보전략팀 담당임원	Global ERP T/F 담당임원	한국과학기술원(博士)
상무대우	이용태	19621104	IP센터 라이선스팀 담당임원	DMC연구소 IPS팀 담당임원	West Virginia Univ.(博士)
상무	이정영	19640205	LCD 제조센터 담당임원	LCD 제조팀 담당임원	한국과학기술원(博士)
상무	이진곤	19630222	생활가전 제조팀장	삼성광주전자 제조팀장	한양대
상무	이충로	19581011	TSE-S법인장	SSA법인장	한국과학기술원(碩士)
상무	이학동	19590607	무선 Global제조지원팀장	무선 Global제조팀 담당임원	경북대
상무	임선홍	19590228	무선 전략마케팅팀 담당임원	SERC PM장	Univ. of Illinois, Urbana-Champaign(碩士)
상무	장성기	19600114	LCD 인사팀 담당임원	Mobile LCD 인사팀장	고려대(碩士)
상무	장재수	19620720	SISA법인장	통신연구소 기술기획그룹장	Syracuse Univ.(碩士)
상무	전현구	19600329	스토리지 품질팀장	System LSI 품질팀장	성균관대(碩士)
상무	정현석	19611118	GMO 마케팅전략팀장	STA 담당임원	서울대(碩士)
상무	조용철	19620117	생활가전 전략마케팅팀 담당임원	GMO 마케팅전략팀 담당임원	서강대
상무	조창규	19580619	한국총괄 B2C영업팀 담당임원	한국총괄 전략유통영업팀 담당임원	중앙대
상무	최규상	19581119	반도체 Infra지원센터 Facility 운영팀장	메모리 FAB팀 담당임원	광운대
상무	황주용	19580824	스토리지 지원팀장	DP센터 지원팀장	부산대
상무	황충현	19570830	디지털이미징 전략마케팅팀 담당임원	삼성디지털이미징 전략마케팅팀 담당임원	홍익대
상무	강완모	19580403	SESL법인장	LCD Module팀장	아주대(碩士)
상무	김근배	19620905	홍보팀 담당임원	DMC 홍보팀 담당임원	서울대
상무	김문수	19630122	미래전략실 전략1팀 담당임원	SEUK SET Div.장	고려대
상무	김유영	19581004	SEIN-S법인장	SIEL-S 담당임원	한국외국어대
상무	김재흥	19590123	System LSI Global운영팀장	System LSI 생산기획팀장	송실대
상무	김정욱	19641002	SEDA-S 판매부문장	디지털이미징 전략마케팅팀 담당임원	한국과학기술원(碩士)
상무	노승만	19590725	커뮤니케이션팀 담당임원	홍보팀 담당임원	경희대
상무	노희찬	19611001	지원팀장	감사팀 담당임원	연세대
상무	류백원	19590923	무선 Global구매팀 담당임원	무선 제품기술팀 담당임원	경북대(碩士)
상무	민정기	19591226	System LSI Foundry마케팅팀장	System LSI Foundry사업개발팀장	성균관대
상무	박남호	19580628	LCD 제조센터 담당임원	SAS 담당임원	San Francisco State Univ.(碩士)
상무	박병은	19610609	SEDA-P 광배나스공장장	SEDA 담당임원	부산대
상무	박상득	19601005	CS환경 환경전략팀장	CS경영 품질보증팀 담당임원	연세대(碩士)
상무	박상준	19600131	메모리 제조센터 EDS팀장	메모리 양산QA팀장	영남대
상무	방용주	19561107	HME사업팀장	종합기술원 연구개발혁신센터장	연세대(碩士)
상무	신재경	19630131	반도체 TP센터 기술팀장	메모리 Flash Solution개발팀 담당임원	서울대(碩士)

직위	성명	생년월일	담당업무	약력	학력
상무	심혁재	19580607	생활가전 전략마케팅팀 담당임원	SEPCO법인장	성균관대
상무	오수열	19600714	네트워크 Global제조팀장	네트워크 시스템개발팀 담당임원	아주대
상무	우종삼	19610917	홍보팀 담당임원	DMC 홍보팀 담당임원	단국대(碩士)
상무	윤두표	19610716	무선 Global CS팀장	무선 Global CS팀 담당임원	경북대
상무	윤승로	19620310	SEAU법인장	무선 상품전략팀 담당임원	서울대
상무	이경진	19591028	SESS법인장	DP센터 제조팀장	인하대
상무	이남혁	19590405	생활가전 지원팀 담당임원	일본본사 담당임원	건국대
상무	이순영	19600517	무선 Global운영팀장	무선 Global제조팀 담당임원	성균관대
상무	이원식	19620802	DMC연구소 UX센터장	무선 상품전략팀 담당임원	Texas A&M-College(碩士)
상무	이위수	19580129	메모리 FAB팀장	메모리 EDS팀장	서강대
상무	이재호	19631227	LCD 외주운영팀장	LCD 경영지원실 담당부장	서울대
상무	이종진	19610718	교육파견	업무지원실 담당임원	고려대
상무	이준수	19631001	IRO	인사팀 담당임원	서울대
상무	이진중	19600721	중국판매법인 담당임원	중국 광주지사장	성균관대
상무	이태성	19580625	IT솔루션 전략마케팅팀 담당임원	디지털프린팅 전략마케팅팀 담당임원	충실대
상무	이현덕	19610307	메모리 기술팀장	메모리 공정개발팀 담당임원	Univ. of Florida(博士)
상무	이홍식	19570525	중국 경영지원팀장	중국 경영혁신팀장	경상대
상무	장영철	19580827	반도체 Infra지원센터 시스템기술팀장	메모리 시스템기술팀장	한양대
상무대우	정정규	19581120	정보전략팀 담당임원	Global ERP T/F 담당임원	영남대
상무	조낙봉	19600102	중국 광주지사장	중국 상양지사장	한국과학기술원(碩士)
상무	조재철	19591015	생활가전 Global CS팀장	CS경영 글로벌SVC팀 담당부장	한양대
상무	최경식	19620308	SEPOL법인장	네트워크 Internet Infra사업팀 담당임원	한양대(碩士)
상무	최구연	19621021	생활가전 전략마케팅팀 담당임원	SEAU법인장	한양대
상무	최윤호	19630111	미래전략실 전략1팀 담당임원	구주 경영지원팀장	성균관대
상무	한광섭	19610512	홍보팀 담당임원	DMC 홍보팀 담당임원	성균관대(碩士)
상무	황해진	19590509	SESC법인장	컴퓨터시스템 Global CS팀장	아주대(碩士)
상무대우	강윤제	19680808	영상디스플레이 디자인그룹장	영상디스플레이 디자인그룹 담당임원	청주대
상무	권영노	19621223	경영진단팀 담당임원	감사팀 담당임원	성균관대
상무	권영찬	19640820	LCD Global운영팀장	LCD 마케팅팀 담당부장	한국과학기술원(碩士)
상무	김명호	19620612	메모리 마케팅팀장	메모리 상품기획팀 담당부장	중앙대
상무	김봉희	19571215	경영혁신팀 담당임원	DS 경영혁신팀 담당임원	성균관대
상무	김상우	19610504	IT솔루션 전략마케팅팀 담당임원	컴퓨터시스템 D/T팀장	서울대
상무	김석범	19591111	디지털이미징 전략마케팅팀 담당임원	SEDA-S 영업Div. 장	인하대
상무	김세현	19620205	LCD 지원팀 담당임원	생산기술연구소 지원팀장	서울대(碩士)
상무	김완표	19620202	커뮤니케이션팀 담당임원	기획홍보팀 담당임원	부산대(博士)
상무	김용관	19631218	미래전략실 전략1팀 담당임원	전략지원팀 담당임원	Thunderbird(碩士)
상무	김용희	19610214	영상디스플레이 구매팀 담당임원	영상디스플레이 구매팀 담당부장	광운대
상무	김윤식	19600724	메모리 영업팀장	메모리 CS팀장	중앙대
상무	김정원	19650104	SEIL-P 첸나이공장장	생활가전 지원팀 담당임원	서울대
상무	김창만	19621017	LCD 전략마케팅팀 담당임원	SSI 담당임원	중앙대
상무	김현준	19620806	디지털이미징 기획팀장	디지털이미징 광학솔루션팀장	한국과학기술원(碩士)
상무	김환	19621014	무선 전략마케팅팀 담당임원	무선 전략마케팅팀 담당임원	연세대(碩士)
상무	남궁범	19640115	재경팀 담당임원	경영지원팀 담당임원	고려대
상무	박경군	19621001	무선 Global구매팀 담당임원	TSTC 담당부장	동아대
상무	박영철	19620907	SEUC법인장	구주 마케팅팀장	한국과학기술원(碩士)
상무	박용기	19630427	미래전략실 인사지원팀 담당임원	인사지원팀 담당임원	한국과학기술원(碩士)
상무	박은수	19600706	한국총괄 B2B영업팀장	국내영업 B2B영업팀 담당임원	건국대(碩士)
상무	박인섭	19620221	LCD 전략마케팅팀 담당임원	SSS법인장	북경대(碩士)

직위	성명	생년월일	담당업무	약력	학력
상무	박진	19610210	생활가전 구매팀 담당임원	DAS사업팀 담당임원	성균관대(碩士)
상무	배경성	19630220	LCD 제조센터 담당임원	메모리제조센터 담당임원	한양대(碩士)
상무	배하기	19600505	스토리지 제조팀장	스토리지 제조팀 담당부장	연세대(碩士)
상무	백정호	19610112	무선 제품기술팀 담당임원	감사팀 담당임원	경북대(碩士)
상무	서정훈	19630221	LCD 광에너지사업팀 담당임원	종합기술원 기술기획팀 담당임원	고려대
상무	서중채	19591225	디지털이미징 Global CS팀장	SEA CS Div.장	아주대
상무	석경협	19601013	네트워크영업팀 담당임원	네트워크영업팀 담당부장	서울시립대
상무	손영택	19610520	디지털이미징 Global제조팀 담당임원	삼성디지털이미징 Global제조팀 담당임원	금오공대
상무	심원환	19600222	베트남복합단지장	구미지원센터 담당임원	경북대(碩士)
상무	심재석	19620817	LCD 전략마케팅팀 담당임원	HD LCD 품질보증팀장	한국과학기술원(碩士)
상무	안태혁	19621017	메모리 기술팀장	메모리 공정개발팀 담당임원	Nagoya University(博士)
상무	원상철	19590717	디지털이미징 지원팀장	삼성디지털이미징 지원팀장	영남대
상무	유성	19600806	OS총괄 경영지원팀장	중아 경영지원팀장	전북대
상무	윤철운	19621121	SESI법인장	영상디스플레이 개발팀 담당부장	한국과학기술원(碩士)
상무	이경식	19641106	영상디스플레이 상품전략팀 담당임원	영상전략마케팅팀 담당임원	한양대
상무	이봉진	19610117	TP센터 지원팀장	DP센터 지원팀장	홍익대
상무	이상룡	19571028	무선 전략마케팅팀 담당임원	무선 해외영업팀 담당부장	서울대
상무	이용배	19611006	무선 상품전략팀 담당임원	무선 전략마케팅팀 담당임원	Rensselaer Polytechnic Inst.(RPI)(碩士)
상무	임관택	19600815	LCD 제조센터 담당임원	HD LCD제조팀 담당임원	연세대
상무	임만규	19621022	SEIN-P법인장	SEIN-P 담당임원	경북대
상무	장시호	19610710	SEH+P법인장	디지털미디어 제조기술센터장	한양대
상무	장인성	19620315	사회봉사단 담당임원	경제연구소 글로벌연구실 담당임원	고려대(碩士)
상무	전용성	19580605	중국 상해지사장	SESI법인장	건국대
상무	정수연	19610620	무선 한국제조팀장	무선 Global제조팀 담당임원	금오공대
상무대우	정중욱	19701105	준법경영실 담당임원		Univ. of Southern California(碩士)
상무	정진동	19640706	중남미총괄 담당임원	글로벌지원팀 담당임원	영남대
상무	정태경	19631005	TP센터 Package기술팀장	메모리 Package선행연구팀장	한국과학기술원(博士)
상무	조광우	19580119	SIEL-P 노이다공장장	SDMA법인장	한양대
상무	조호석	19631025	무선 인사팀장	정보통신 인사팀 담당임원	영남대
상무	최영호	19630709	TSTC 담당임원	경영진단팀 담당부장	경북대
상무	하상록	19611114	System LSI Foundry사업팀 담당임원	System LSI FAB팀 담당임원	Stevens Inst. of Tech.(博士)
상무	한순동	19621205	첨단기술연구소장	인력개발원 담당부장	경희대(博士)
상무	황동준	19600925	재경팀 담당임원	경영지원팀 담당임원	송실대
상무	강봉용	19640104	반도체 지원팀 담당임원	반도체 경영지원팀 담당부장	고려대
상무	권윤호	19591018	LCD 전략마케팅팀 담당임원	무선 Global구매팀 담당임원	고려대
상무	김강준	19610610	영상디스플레이 지원팀 담당임원	경영지원팀 담당임원	서강대
상무	김낙순	19600505	IT솔루션 Global구매팀장	컴퓨터시스템 Global구매팀장	성균관대
상무	김도형	19580909	SEMA법인장	생활가전 Global운영팀장	아주대
상무	김수봉	19601130	메모리 기획팀장	DS 기획팀 담당임원	한국과학기술원(碩士)
상무	김연수	19630205	메모리 브랜드제품마케팅팀장	GMO 브랜드전략팀장	고려대
상무	김은진	19611120	IT솔루션 Global CS팀 담당임원	디지털프린팅 C-Project T/F 담당임원	항공대(碩士)
상무	김정호	19640415	재경팀 담당임원	경영지원팀 담당임원	Emory Univ.(碩士)
상무	김진환	19591204	디스플레이전략마케팅팀 담당임원	디스플레이전략마케팅팀 담당임원	부산대
상무	김홍래	19611216	생활가전 제조팀 담당임원	삼성광주전자 에어컨팀장	부산수산대
상무	노형문	19630104	무선 개발관리팀 담당임원	무선 개발실 담당임원	경북대
상무	명성완	19620328	SEI법인장	SEBN법인장	한국외국어대
상무	문대철	19631016	일본본사 담당임원	일본본사 담당부장	고려대
상무	박인수	19610701	LCD 자재구매팀 담당임원	LCD 자재구매팀 담당임원	한양대

직위	성명	생년월일	담당업무	약력	학력
상무	박정준	19620330	중국 북경지사장	중국판매법인 담당임원	홍익대
상무	박찬훈	19620418	메모리 기술팀장	반도체연구소 공정개발팀 담당임원	電氣通信大學(博士)
상무	박대규	19610115	중국본사 담당임원	중국본사 담당부장	서울시립대
상무	상재호	19630221	System LSI Foundry 사업팀 담당임원	System LSI FAB팀장	한양대
상무	손율락	19590824	LCD 전략마케팅팀 담당임원	SSI 담당임원	영남대(碩士)
상무	안길업	19601118	SEDA-P 마나우스공장 담당임원	반도체 지원팀 담당임원	서울대
상무	안정태	19640213	DS 미주총괄 담당임원	재경팀 담당임원	Univ. of Illinois, Urbana-Champaign(碩士)
상무	유정식	19600919	LCD 제조센터 FAB팀장	LCD 제조팀 담당임원	경희대
상무대우	이기학	19610825	환경안전센터장	CS경영 제품환경팀장	성균관대(碩士)
상무	이봉주	19630303	메모리 인사팀장	메모리 인사팀 담당임원	한국과학기술원(碩士)
상무	이상국	19620109	무선 전략마케팅팀 담당임원	중국 HFP Div. 담당임원	부산대
상무	이상수	19600727	SEFI법인장	SAMEX 담당임원	성균관대
상무	이윤	19590622	SELA법인장	중남미총괄 마케팅팀장	Univ. of Washington, Seattle(碩士)
상무	이재일	19620320	종합기술원 인사팀장	기술총괄 지원팀 담당임원	광운대
상무	이철희	19601024	스토리지 전략마케팅팀장	메모리 영업팀장	한국과학기술원(碩士)
상무	이춘재	19591030	마나우스복합단지장	영상디스플레이 Global운영팀장	경북대
상무	임형국	19590916	생활가전 구매팀 담당임원	삼성광주전자 구매팀장	국민대
상무	장성학	19630925	무선 전략마케팅팀 담당임원	무선 개발관리팀 담당임원	아주대(碩士)
상무대우	장호식	19631013	IP센터 IP전략팀 담당임원	종합기술원 IP전략팀 담당임원	Franklin Pierce Law Center(碩士)
상무	전용성	19621014	SEFI법인장	무선 전략마케팅팀 담당임원	한국외국어대(碩士)
상무	정경진	19610419	생활가전 지원팀 담당임원	SAMEX 담당임원	충남대
상무	정광영	19610812	미래전략실 경영진단팀 담당임원	감사팀 담당임원	한양대
상무	정부석	19580108	일본본사 담당임원	상생협력실 담당임원	서강대
상무	정석진	19581003	한국총괄 B2C영업팀 담당임원	한국총괄 마케팅팀 담당임원	중앙대
상무	정영덕	19621003	SDMA법인장	영상디스플레이 지원팀 담당임원	고려대
상무	정찬범	19630116	영상디스플레이 인사팀장	생활가전 지원팀 담당임원	삼성전자기술대학
상무	채창훈	19620404	정보전략팀 담당임원	경영지원팀 담당임원	성균관대
상무	호경근	19621208	디지털이미징 구매팀장	삼성디지털이미징 구매팀장	한양대
상무	홍석현	19630203	System LSI 영업팀장	SSI 담당임원	건국대
상무대우	황창환	19590709	무선 디자인 담당임원	무선 전략마케팅팀 담당임원	홍익대
상무	강봉구	19620205	영상전략마케팅팀 담당임원	영상디스플레이 상품전략팀 담당임원	홍익대
상무	강주성	19610728	감사팀 담당임원	메모리 품질보증실 담당임원	항공대
상무	김동욱	19630926	IT솔루션 Global CS팀 담당임원	컴퓨터시스템 Global CS팀장	한국과학기술원(博士)
상무	김상철	19610108	정보전략팀 담당임원	Global ERP T/F 담당임원	한양대(碩士)
상무	김승구	19610610	SEI ₂ 법인장	CS CS팀장	고려대
상무	김영일	19590513	LCD 제조센터 담당임원	LCD Module센터 담당임원	국민대
상무	김재현	19621224	한국총괄 B2C영업팀 담당임원	한국총괄 전속유통영업팀 담당임원	고려대
상무	김준영	19660513	미래전략실 전략1팀 담당임원	무선 상품전략팀 담당임원	서울대
상무	박문호	19650130	미래전략실 경영진단팀 담당임원	감사팀 담당임원	성균관대
상무	박의수	19630224	LCD 제조센터 담당임원	LCD 제조팀 담당임원	Univ. of Michigan, Ann Arbor(博士)
상무	서기용	19601117	무선 전략마케팅팀 담당임원	정보통신 경영지원실 담당부장	연세대(碩士)
상무	서홍범	19611016	LCD 전략마케팅팀 담당임원	일본본사 담당부장	고려대
상무	선희복	19590728	생활가전 Global CS팀 담당임원	생활가전 Global CS팀장	서울대
상무	신재천	19620606	구주총괄 담당임원	구주 EOC장	경희대(碩士)
상무	안영준	19600120	무선 제품기술팀 담당임원	무선 개발팀 담당임원	경북대
상무	양걸	19621002	DS 중국총괄 담당임원	메모리 영업팀장	서강대(碩士)
상무	오준호	19610614	제조기술센터 제조기술팀 담당임원	SDMA법인장	한양대
상무	요한	19670919	미래전략실 전략1팀 담당임원	사업지원팀 담당임원	Harvard Univ.(碩士)

직위	성명	생년월일	담당업무	약력	학력
상무	유재철	19630906	SME법인장	영상전략마케팅팀 담당임원	서강대
상무	이승호	19630219	일본본사 담당임원	HD LCD마케팅팀 담당부장	아주대
상무	이왕익	19630722	미래전략실 경영지원팀 담당임원	삼성생명 지원팀 담당임원	한국과학기술원(碩士)
상무	이인호	19630225	LCD 제조센터 담당임원	생산기술연구소 생산기술혁신팀 담당임원	연세대
상무	전봉주	19601122	무선 지원팀 담당임원	무선 지원팀 담당부장	경북대
상무	정준교	19650315	STA 담당임원	업무지원실 담당부장	서울대(碩士)
상무	채선기	19621112	생활가전 인사 담당임원	삼성광주전자 인사팀장	Michigan, Ann Arbor(碩士)
상무	최상래	19581120	LCD 품질보증팀 담당임원	LCD Module센터 담당임원	광운대
상무	최진원	19630509	SEM-S법인장	무선 전략마케팅팀 담당부장	한국과학기술원(碩士)
상무	최진원	19660915	미래전략실 경영지원팀 담당임원	경영전략팀 담당임원	서울대
상무	최철	19620522	DS 중국총괄 담당임원	SEHK 담당임원	청화대(碩士)
상무	추종석	19620914	영상전략마케팅팀 담당임원	SEA DOE Div. 담당임원	Univ. of Missouri, Columbia(碩士)
상무	한재수	19620628	DS 구주총괄	SSEK법인장	성균관대
상무	황인대	19600413	네트워크 전략마케팅팀 담당임원	네트워크 전략마케팅팀 담당부장	한국외국어대
상무	황지호	19600724	상생협력센터 시너지구매팀장	DMC 구매팀 담당임원	한양대
상무	고승환	19620923	생활가전 구매팀 담당임원	SAMEX 담당임원	인하대
상무	고주현	19630619	SENA법인장	무선 전략마케팅팀 담당부장	고려대
상무	고홍선	19650117	한국총괄 애니콜영업팀장	국내영업 애니콜영업팀 담당부장	한양대(碩士)
상무	곽진환	19680130	기술 혁신T/F 담당임원	종합기술원 IP전략팀 담당임원	서강대
상무	구자익	19610528	SEMRC법인장	Casablanca지점장	Univ. of Texas, Austin(碩士)
상무	권해명	19620316	생활가전 콤팩트&모터팀 담당임원	삼성광주전자 콤팩트팀장	아주대(碩士)
상무	김경진	19631109	영상디스플레이 Global운영팀 담당임원	감사팀 담당임원	송실대
상무	김교익	19610122	중국 CS팀장	CS환경센터 담당부장	성균관대
상무	김명건	19630528	IR팀 담당임원	IR팀 담당부장	경희대
상무	김범동	19630228	인재개발센터 담당임원	북미 인사팀장	고려대(碩士)
상무	김병욱	19630815	재경팀 담당임원	개발사업팀 담당부장	고려대
상무대우	김병주	19680624	법무팀 담당임원	법무팀 담당부장	서울대
상무	김사필	19650414	인사팀 담당임원	DMC 인사팀 담당부장	경찰대
상무대우	김석근	19610803	무선 디자인 담당임원	무선 전략마케팅팀 담당임원	세종대
상무	김성일	19620725	SystemLSI 기술팀장	System LSI FAB팀 담당부장	송실대
상무	김성진	19650306	감사팀 담당임원	감사팀 담당부장	고려대
상무	김영선	19640214	LCD 제조센터 담당임원	Mobile LCD 제조팀 담당부장	고려대
상무	김영욱	19621010	중남미 경영지원팀장	생산기술연구소 지원팀 담당부장	서울대
상무	김용봉	19601230	LCD 자재구매팀 담당임원	LCD 자재구매팀 담당부장	조선대
상무	김원택	19691114	비서팀장	경영전략팀 담당부장	Waseda Univ.(碩士)
상무	김재우	19680101	신사업추진단 담당임원	신사업팀 수석	The Ohio State Univ.(博士)
상무	김중호	19610816	한국총괄 마케팅팀 담당임원	한국총괄 서부지사장	동국대
상무	김진성	19630208	메모리 YET팀 담당임원	메모리 제조센터 수석	아주대
상무	김진해	19631223	한국총괄 B2B영업팀 담당임원	SDI 인사팀 담당임원	광운대
상무	김태호	19681015	교육파견	경영진단팀 담당임원	서울대
상무	김학태	19640823	SECA법인장	디스플레이전략마케팅팀 담당임원	경북대
상무	김홍경	19651102	미래전략실 전략1팀 담당임원	반도체 지원팀 담당임원	한국과학기술원(碩士)
상무	김효규	19610310	러시아연구소장	러시아연구소장	포항공대(博士)
상무	류영수	19631119	네트워크 Global제조팀 담당임원	네트워크 Global제조팀 담당부장	서강대
상무	류원보	19640404	무선 전략마케팅팀 담당임원	감사팀 담당임원	연세대(碩士)
상무	류현철	19601124	무선 전략마케팅팀 담당임원	무선 전략마케팅팀 담당부장	성균관대
상무	목장균	19640307	미래전략실 인사지원팀 담당임원	신문화T/F 담당부장	고려대

직위	성명	생년월일	담당업무	약력	학력
상무	문양춘	19631212	생활가전 Global CS팀 담당임원	영상디스플레이 Global CS팀 수석	조선대
상무	박봉주	19630507	영상디스플레이 지원팀 담당임원	영상디스플레이 지원팀 담당부장	서강대
상무	박영선	19651230	메모리 양산QA팀장	메모리 양산QA팀 수석	고려대
상무	박인철	19621213	스토리지 Global운영팀장	스토리지 전략마케팅팀 담당임원	고려대(碩士)
상무	박진호	19610715	IT솔루션 전략마케팅팀 담당임원	컴퓨터 전략마케팅팀 담당부장	서울대(碩士)
상무	박현순	19610616	무선 한국제조팀 담당임원	무선 한국제조팀 담당부장	경북대
상무	박현중	19630910	중동 Tehran지점장	프린터 전략마케팅팀 담당부장	경북대
상무	백지호	19640929	메모리 마케팅팀 담당임원	메모리 마케팅팀 담당부장	서울대(碩士)
상무	변성호	19640110	무선 전략마케팅팀 담당임원	무선 전략마케팅팀 담당부장	경북대
상무	부성중	19641018	재경팀 담당임원	재경팀 담당부장	성균관대
상무	성낙환	19630128	LCD 제조센터 담당임원	LCD Module팀 담당부장	성균관대(碩士)
상무	성일경	19640106	영상전략마케팅팀 담당임원	영상디스플레이 상품전략팀 담당임원	연세대
상무대우	손헌대	19671028	법무팀 담당임원	법무팀 담당부장	Coll. of William and Mary(碩士)
상무	송기찬	19630510	글로벌지원팀 담당임원	DMC 글로벌지원팀 담당부장	성균관대
상무대우	송원득	19640113	IP센터 기술분석팀 담당임원	반도체 지적재산팀 담당임원	한국과학기술원(博士)
상무	신동훈	19630209	생활가전 전략마케팅팀 담당임원	생활가전 키친솔루션사업팀 전략마케팅팀장	Univ. of Warwick(碩士)
상무	신재호	19641102	메모리 지원팀장	SSW 담당부장	성균관대
상무	심의경	19641023	반도체 인사팀 담당임원	DS 인사팀 담당부장	한국과학기술원(碩士)
상무	안윤순	19640624	영상전략마케팅팀 담당임원	영상디스플레이 상품전략팀 담당임원	인하대
상무	안재형	19640131	IT솔루션 지원팀 담당임원	정보전략팀 담당임원	서강대
상무	엄상재	19620812	IT솔루션 전략마케팅팀 담당임원	프린터 전략마케팅팀 담당부장	계명대
상무	엄성호	19610103	제조기술센터 제조기술팀 담당임원	Infra지원센터 시스템기술팀 담당임원	성균관대
상무	엄태훈	19631123	기획팀 담당임원	기획팀 담당부장	서울대
상무	오상훈	19621225	영상디스플레이 구매팀 담당임원	영상디스플레이 구매팀 담당부장	광운대
상무	유석영	19630416	미래전략실 인사지원팀 담당임원	중국 인사팀장	University of Michigan(碩士)
상무	유승규	19620104	한국총괄 B2C영업팀 담당임원	경제연구소 경영컨설팅실 담당부장	연세대(碩士)
상무	윤병두	19570529	디지털이미징 전략마케팅팀 담당임원	삼성디지털이미징 전략마케팅팀 담당임원	영남대
상무	윤성혁	19620927	영상전략마케팅팀 담당임원	북미 SEA CB Div. 담당임원	Univ. of Illinois, Urbana-Champaign(碩士)
상무	윤성희	19641215	중국본사 담당임원	중국본사 담당부장	영남대
상무	이강협	19621211	생활가전 전략마케팅팀 담당임원	생활가전 전략마케팅팀 담당부장	고려대
상무	이광성	19630730	일본본사 담당임원	일본본사 담당부장	Keio Univ.(碩士)
상무	이기연	19621012	LCD 지원팀 담당임원	DS 지원팀 담당부장	경희대
상무대우	이동근	19600425	IP센터 IP전략팀 담당임원	종합기술원 IP전략팀 담당임원	한국과학기술원(碩士)
상무	이상규	19610615	무선 Global CS팀 담당임원	무선 Global CS팀 담당부장	경운대
상무	이영국	19620717	전략운영팀 담당임원	GMO 담당부장	한국외국어대
상무	이재덕	19630815	경협사무국 담당임원	경제연구소 경영컨설팅실 담당부장	한양대
상무	이재엽	19660812	중국 IT&B2B Div. 장	TSED 담당부장	한국외국어대
상무	이재철	19601112	생산기술연구소 MES개발팀 담당임원	Infra지원센터 시스템기술팀 담당임원	경북대
상무	이재형	19650909	메모리 CS팀장	SSI 수석	서강대
상무	이진하	19620618	LCD 경영혁신팀장	DMC 경영혁신팀 담당부장	경희대
상무	이철영	19600719	SEHK법인장	SEHK Set Div. 장	한국외국어대
상무	이평우	19631102	한국총괄 경영지원팀 담당임원	한국총괄 경영지원팀 담당부장	성균관대
상무대우	이흥모	19621008	DMC연구소 기술전략팀 담당임원	DMC연구소 IPS팀 담당임원	연세대
상무	인현진	19610401	반도체 구매팀 담당임원	DS 구매팀 담당부장	세종대
상무	임호순	19630414	LCD 인사팀 담당임원	LCD 인사팀 담당부장	국민대
상무	장수철	19610907	반도체 TP센터 GPO팀장	메모리 Command Center장	인천대
상무	전세원	19641225	메모리 마케팅팀 담당임원	SSI 담당부장	홍익대

직위	성명	생년월일	담당업무	약력	학력
상무	정성미	19641007	생활가전 전략마케팅팀 담당임원	GMO 마케팅전략팀 담당부장	연세대(碩士)
상무대우	조은정	19620606	GMO 글로벌마케팅연구소장	GMO 글로벌마케팅연구소장	서울대(博士)
상무	존레비	19561008	SEA CB Div. 담당임원	SEA COE Div. 담당임원	Iona Coll.(碩士)
상무	최방섭	19630423	SEAG법인장	Athens지점장	서울대
상무	최원진	19640114	지원팀 담당임원	DMC 지원팀 담당부장	성균관대
상무	최정준	19650820	지원팀 담당임원	DMC 지원팀 담당부장	성균관대
상무	최주호	19630306	구주 인사팀장	DMC 인사팀 담당부장	아주대(碩士)
상무	최진규	19620920	IT솔루션 Global운영팀 담당임원	컴퓨터 Global운영 담당부장	건국대
상무	최훈	19650303	SystemLSI 인사팀장	SystemLSI 인사 담당부장	고려대
상무	필립바틀레	19580118	SEF 담당임원	SEF 담당임원	ESA Grenoble(碩士)
상무	한재영	19610904	LCD 전략마케팅팀 담당임원	SSEL법인장	서울대
상무	허정호	19620629	SAMEX 담당임원	DAS사업팀 담당임원	Long Island Univ.(碩士)
상무	홍규식	19630311	SystemLSI 품질팀장	SystemLSI Foundry센터 담당부장	Univ. of Michigan, Ann Arbor(博士)
상무	홍두희	19640201	미래전략실 경영진단팀 담당임원	SELK 담당임원	Wake Forest Univ.(碩士)
상무	홍현철	19610115	SECH법인장	영상전략마케팅팀 담당부장	한국외국어대
상무	황호연	19610306	네트워크 전략마케팅팀 담당임원	네트워크 전략마케팅팀 담당부장	동국대(博士)
상무	황우찬	19621021	신문회/F 담당임원	삼성경제연구소 담당임원	한양대(碩士)
상무	강석립	19641013	메모리 제조혁신팀장	메모리 제조센터 담당부장	경북대
상무	경재형	19640209	서남아 경영지원팀장	북미총괄 경영지원팀 담당부장	성균관대
상무	권순필	19641129	메모리 영업팀 담당임원	메모리 영업팀 담당부장	연세대
상무	김남용	19650610	홍보팀 담당임원	홍보팀 담당부장	연세대
상무	김대현	19640827	SHE-S법인장	SEG 담당부장	한국과학기술원(碩士)
상무	김동기	19640110	지원팀 담당임원	지원팀 담당부장	한국과학기술원(碩士)
상무	김동민	19640612	SEBN법인장	영상디스플레이 영상전략마케팅팀 담당부장	고려대
상무	김동중	19650218	메모리 제조센터 담당임원	메모리 제조센터 담당부장	아주대(碩士)
상무	김득근	19630614	SEPM법인장	SAMNA 담당부장	연세대
상무	김영록	19610121	생활가전 Global제조기술팀 담당임원	SSEC 담당부장	인하대
상무	김상규	19680120	미래전략실 경영지원팀 담당임원	경영전략팀 담당부장	서울대(碩士)
상무	김선식	19640607	반도체 인사팀 담당임원	메모리 제조센터 담당부장	성균관대(碩士)
상무	김성은	19670101	무선 상품전략팀 담당임원	무선 상품전략팀 담당부장	한양대
상무	김완수	19610827	SAMEX 담당임원	SAMEX 수석	삼성전자기술대학(碩士)
상무	김영도	19621210	상생협력센터 구매전략팀장	상생협력센터 구매전략팀 담당부장	경북대
상무	김재필	19650201	IT솔루션 전략마케팅팀 담당임원	IT솔루션 전략마케팅 담당부장	서울대(碩士)
상무	김종신	19631006	MSC 담당임원	MSC 서비스운영팀 담당부장	연세대(碩士)
상무대우	김종우	19640123	무선 기구개발팀 담당임원	무선 기구개발팀 담당부장	한양대
상무	김진혁	19640114	반도체 지원팀 담당임원	일본본사 담당부장	한국과학기술원(碩士)
상무	김창한	19630118	생산기술연구소 기획지원팀장	생산기술연구소 담당부장	성균관대
상무	김한규	19640518	중국 성도지사장	중국본사 담당부장	경북대
상무	김현태	19610114	LCD 전략마케팅팀 담당임원	LCD 전략마케팅팀 담당부장	게이오대(Keio Univ.)(碩士)
상무	김현도	19660426	IT솔루션 지원팀 담당임원	IT솔루션 지원팀 담당부장	연세대(碩士)
상무	김현주	19650612	메모리 전략마케팅팀 담당임원	메모리 영업팀 담당부장	광운대
상무	김형목	19651212	중국판매법인 담당임원	SET-S 담당부장	대만 경정대(碩士)
상무	김형섭	19660101	메모리 품질보증실 담당임원	메모리 DRAM개발실 수석	Texas, Austin(博士)
상무	나기홍	19660328	미래전략실 인사지원팀 담당임원	인사팀 담당부장	고려대
상무	남관우	19620524	메모리 전략마케팅팀 담당임원	SSEL법인장	Utah
상무대우	남정현	19640429	제조기술센터 제조혁신팀장	제조기술센터 제조혁신팀 담당부장	천안공고
상무	러지이밍	19620815	중국전자총괄 담당임원	중국전자총괄 SCIC VP	뉴저지주립대(碩士)

직위	성명	생년월일	담당업무	약력	학력
상무	류문형	19650721	전략운영팀 담당임원	전략운영팀 담당부장	서울대
상무	문성우	19711226	경영혁신팀 담당임원	경영혁신팀 담당부장	한국과학기술원(博士)
상무	문성현	19630920	SET법인장	SET Div. 담당부장	Touro University International(碩士)
상무	문점주	19620314	반도체 TP센터 제조팀장	반도체 TP센터 GPO팀장	명지대
상무	문태경	19620323	한국총괄 중부지사장	한국총괄 중부지사장	고려대
상무	박경철	19640227	SEPCO법인장	생활가전 마케팅 담당부장	연세대
상무	박봉출	19640123	영상디스플레이 구매팀 담당임원	인사팀 담당부장	송실대
상무	박중우	19650613	S.LSI 품질팀 담당임원	S.LSI 품질팀 수석	Lehigh Univ.(博士)
상무	박진영	19640209	무선 전략마케팅팀 담당임원	무선 전략마케팅팀 담당부장	Tsukuba Univ.(碩士)
상무	박찬호	19640727	영상디스플레이 디스플레이전략마케팅팀 담당임원	영상디스플레이 상품전략팀 담당부장	서울대(碩士)
상무	백홍주	19611203	메모리 제조센터 담당임원	메모리 메모리제조센터 수석	인하대
상무	서동연	19630210	커뮤니케이션팀 담당임원	커뮤니케이션팀 담당부장	한양대
상무	서양석	19661025	정보전략팀 담당임원	정보전략팀 담당부장	Thunderbird(碩士)
상무	서영범	19650524	LCD 지원팀 담당임원	LCD 지원팀 담당부장	연세대(碩士)
상무	송봉섭	19650415	수원지원센터 인사팀장	수원지원센터 인사팀 담당부장	경북대
상무	송하석	19630708	미래전략실 경영진단팀 담당임원	경영진단팀 담당부장	성균관대
상무	신종민	19621020	SSKMT법인장	무선 Global제조팀 담당부장	울산대
상무	신현호	19641005	북미 IRO	북미 IRO	연세대
상무	심재황	19640902	SESK 담당임원	SE-P 담당부장	Michigan, Ann Arbor(碩士)
상무	아нат	19600207	TSE-S 담당임원	STE-S VP	Bridgeport(碩士)
상무	양재영	19640510	반도체 기획팀 담당임원	반도체 기획팀 담당부장	성균관대
상무대우	양준호	19710226	영상디스플레이 디자인 담당임원	영상디스플레이 디자인 수석	세종대
상무	오마르칸	19741229	STA담당임원	STA VP	Massachusetts Inst. of Tech.(MIT)(碩士)
상무	오세용	19620624	글로벌지원팀 담당임원	글로벌지원팀 담당부장	중앙대
상무	오창건	19620128	SELS법인장	SELS 담당부장	한국과학기술원(碩士)
상무	우종근	19610402	성균관대(파견)	무선 전략마케팅팀 담당부장	성균관대
상무	유희상	19620606	DMC연구소 인사 담당임원	DM연구소 인사 담당부장	중앙대
상무	윤석모	19650731	아프리카총괄 경영지원팀장	프린터 지원팀 담당부장	서울대
상무	음두찬	19651221	종합기술원 CTO전략팀 담당임원	SISA 담당부장	한국과학기술원(碩士)
상무	이규열	19660509	메모리 제조센터 YE팀 담당임원	메모리 제조센터 수석	항공대
상무	이기승	19640905	LCD 자재구매팀 담당임원	LCD 자재구매팀 담당부장	서강대
상무대우	이민혁	19720217	무선 상품전략팀 디자인 담당임원	무선 디자인 수석	경희대
상무	이병철	19651009	중국본사 담당임원	중국본사 담당부장	청화대(淸華大)(碩士)
상무대우	이성식	19640506	무선 디자인 담당임원	무선 디자인 수석	서울대(碩士)
상무	이영구	19630523	커뮤니케이션팀 담당임원	무선 개발관리팀 담당부장	서강대
상무	이영중	19640201	반도체 Infra지원센터 담당임원	반도체사업부 Infra지원센터 수석	Arizona State Univ.(博士)
상무	이오섭	19641014	DS 동남아총괄	LCD Global운영팀 담당부장	광운대
상무	이용희	19660422	일본본사 담당임원	일본본사 담당부장	서울대(碩士)
상무	이의근	19610810	반도체 TP센터 인사팀장	반도체 인사팀 담당부장	성균관대
상무	이정우	19660504	감시팀 담당임원	감시팀 담당부장	연세대
상무	이준규	19660121	영상디스플레이 영상전략마케팅팀 담당임원	네트워크사업부 I/사업팀 담당부장	연세대
상무대우	이준서	19611121	디지털이미징 기구개발 담당임원	디지털이미징 개발팀 담당부장	전북대(碩士)
상무	이태우	19591028	메모리담당 제조센터 YE팀 담당임원	메모리 메모리제조센터 수석	한양대
상무	이현식	19641210	한국총괄 마케팅 담당임원	한국총괄 마케팅 담당부장	연세대(碩士)
상무	임백균	19630211	메모리 제조센터 담당임원	메모리담당 메모리제조센터 수석	삼성전자기술대학(碩士)
상무	임성택	19660624	영상전략마케팅팀 담당임원	인사팀 담당부장	연세대
상무	장성재	19650602	무선 지원팀 담당임원	무선 지원팀 담당부장	서강대

직위	성명	생년월일	담당업무	약력	학력
상무	전승준	19620629	재경팀 담당임원	재경팀 담당부장	한양대(碩士)
상무	정상기	19641121	LCD 제조센터 담당임원	LCD 제조센터 수석	부산대
상무	정광훈	19630727	영상디스플레이 Global CS팀장	영상디스플레이 Global CS팀 담당부장	고려대
상무	정윤	19670517	무선 전략마케팅팀 담당임원	무선 전략마케팅팀 담당부장	서울대(博士)
상무	정환경	19651126	LCD 제조센터 담당임원	LCD사업부 제조센터 수석	큐슈대(Kyushu Univ.)(博士)
상무	정해린	19641121	지원팀 담당임원	지원팀 담당부장	고려대
상무	조기중	19610612	한국총괄 애니콜영업팀 담당임원	한국총괄 애니콜영업팀 담당부장	성균관대(碩士)
상무	조덕현	19660214	미래전략실 경영지원팀 담당임원	경영전략실 담당부장	경북대
상무	조성현	19630602	재경팀 담당임원	재경팀 담당부장	서울대
상무	존세리토	19621230	DS 미주총괄 담당임원	SSI VP	San Jose State Univ.
상무	진연탁	19630507	중국 심양지사장	SOC 담당부장	성균관대(碩士)
상무	차원대	19650326	무선 Global구매팀 담당임원	무선 Global구매팀 담당부장	서강대(碩士)
상무	채원철	19660506	무선 개발관리팀 담당임원	무선 개발관리팀 담당부장	광운대
상무	최병성	19621027	북미 SEA 담당임원	북미 SEA 담당부장	동국대
상무대우	최성규	19631019	IP센터 기술분석팀 담당임원	IP센터 기술분석팀 담당부장	서울시립대
상무	최수영	19651103	무선 지원팀 담당임원	사업지원팀 담당부장	고려대
상무	최승식	19660129	SERC 담당임원	무선 전략마케팅팀 담당부장	고려대
상무	최영민	19610908	인재개발센터 담당임원	인재개발센터 담당부장	경희대(博士)
상무	최영섭	19631102	북미 SEA 담당임원	CS환경센터 Global서비스팀 담당부장	성균관대
상무	최윤범	19630225	SSEC 담당임원	무선 지원팀 담당부장	경원대
상무	최익석	19600705	SAMCOOL 법인장	중남미 마케팅팀장	한국과학기술원(碩士)
상무	최종원	19621215	해외법무팀 담당임원	해외법무팀 담당임원	Northwestern Univ.(碩士)
상무	최찬규	19620120	반도체 구매팀 담당임원	반도체 구매팀 담당부장	단국대
상무	최환진	19651122	경영혁신센터 담당임원	인력개발원 담당부장	성균관대
상무	폴리테스 키	19680101	SEA 담당임원	SEA VP	McMaster Univ.
상무	한스	19570317	SEG 담당임원	SEG VP	Konrad-Heresbach-Gymnasium
상무	한승훈	19650723	S.LSI 전략마케팅팀 담당임원	S.LSI Foundry사업팀 담당부장	Iowa State Univ.(博士)
상무	한인국	19641122	기획팀 담당임원	기획팀 담당부장	한양대
상무	홍광수	19630801	디지털이미징 Global운영팀장	디지털이미징 Global운영팀 담당부장	송실대
상무	홍성룡	19631108	SETK법인장	SETK법인장	고려대(碩士)
연구위원	이원식	19560727	LCD 개발실장	LCD 개발팀장	Univ. of Maryland, Coll. Park(博士)
연구위원	이철환	19541113	무선 개발실장	무선 개발팀장	경북대
연구위원	정철희	19570120	반도체연구소장	메모리 Flash개발실장	Michigan State Univ.(博士)
연구위원	전영현	19601220	메모리 Flash개발실장	메모리 DRAM개발실장	한국과학기술원(博士)
연구위원	김기호	19580807	DMC연구소장	종합기술원 Future IT연구소장	Univ. of Texas, Austin(博士)
연구위원	유인경	19530116	종합기술원 Material&Device연구소장	반도체연구소장	Virginia Tech.(博士)
연구위원	김상룡	19570824	디지털이미징 개발팀장	삼성디지털이미징 개발팀장	한국과학기술원(博士)
연구위원	천방훈	19570619	DMC연구소 S/W Platform팀 담당임원	방갈로르연구소장	서울대
연구위원	김종민	19560513	종합기술원 FRL장	종합기술원 담당임원	New Jersey Inst. of Technologies(博士)
연구위원	김헌배	19601212	무선 개발팀장	무선 개발팀장	송실대
연구위원	김동환	19580130	IT솔루션 개발팀장	컴퓨터시스템 개발팀장	아주대(碩士)
연구위원	김봉균	19590611	무선 개발팀장	무선 개발팀장	성균관대(碩士)
연구위원	김창용	19591218	종합기술원 Future IT연구소장	종합기술원 Digital System연구소 담당임원	한국과학기술원(博士)
연구위원	문주태	19620620	LCD연구소장	반도체연구소 공정개발팀장	한국과학기술원(博士)
연구위원	신성태	19570227	LCD연구소 담당임원	LCD연구소장	Kent State Univ.(博士)
연구위원	오경석	19601001	메모리 DRAM개발실장	메모리 DRAM PA팀장	서울대(碩士)
연구위원	이배원	19600301	LCD 전략마케팅팀 담당임원	LCD 고객기술지원팀장	한국과학기술원(碩士)

직위	성명	생년월일	담당업무	약력	학력
연구위원	이운태	19600719	System LSI LSI개발실장	System LSI Image개발팀장	한국과학기술원(博士)
연구위원	최민호	19561225	IT솔루션 개발팀장	디지털프린팅 C-Project T/F장	인하대
연구위원	김현석	19610123	영상디스플레이 개발팀장	영상디스플레이 개발팀 담당임원	Portland State Univ.(碩士)
연구위원	서병삼	19570603	생활가전 개발팀장	SSEC법인장	아주대
연구위원	어길수	19590216	DMC연구소 Convergence Solution팀장	DMC연구소 S/W Solution팀장	한국과학기술원(博士)
연구위원	최재구	19590515	무선 개발팀장	무선 개발실 담당임원	경북대(碩士)
연구위원	박노열	19590209	스토리지 개발팀장	스토리지 개발팀 담당임원	연세대(碩士)
연구위원	박동수	19620604	네트워크 개발팀장	네트워크 WIMAX개발팀 담당임원	한국과학기술원(博士)
연구위원	서동일	19611117	LCD 개발팀장	메모리 Flash PE팀장	연세대
연구위원	정은승	19600822	System LSI TD팀장	System LSI PA팀장	Univ. of Texas, Arlington(博士)
연구위원	조승환	19621003	무선 개발팀장	무선 개발팀 담당임원	한양대(碩士)
연구위원	최정혁	19620308	반도체연구소 담당임원	메모리 Flash PA팀장	인하대
연구위원	권도현	19621122	무선 개발팀 담당임원	유럽연구소장	호주 아들레이드대(博士)
연구위원	김경섭	19640103	LCD 개발실 담당임원	LCD 전력마케팅팀 담당임원	한양대(碩士)
연구위원	김병환	19581227	무선 개발팀 담당임원	무선 개발팀 담당임원	고려대
연구위원	김옥현	19600406	무선 개발팀 담당임원	무선 개발팀 수석	Univ. of Alabama, Huntsville(博士)
연구위원	김용제	19620415	DMC연구소 M/M연구팀장	디지털미디어연구소 M/M Processing팀장	아주대(碩士)
연구위원	김희덕	19630113	무선 개발팀 담당임원	무선 개발실 수석	광운대(碩士)
연구위원	남병덕	19591027	디지털이미징 개발팀 담당임원	삼성디지털이미징 개발팀 담당임원	경북대(碩士)
연구위원	노태문	19680903	무선 개발팀 담당임원	무선 개발팀 수석	포항공대(博士)
연구위원	박길재	19660420	무선 개발팀 담당임원	무선 개발팀 수석	연세대(碩士)
연구위원	박성호	19580814	System LSI AP개발팀장	System LSI ASIC/Foundry사업팀 담당임원	Univ. of Illinois, Chicago(碩士)
연구위원	박용직	19570621	메모리 DRAM PA팀장	메모리 연구팀 담당임원	한국과학기술원(博士)
연구위원	성학경	19601121	제조기술센터 공형기술팀장	생산기술연구소 공형기술센터장	Tokyo Institute of Tech(博士)
연구위원	소병세	19620917	메모리 상품기획팀장	메모리 품질보증실장	Univ. of Wisconsin, Madison(博士)
연구위원	왕통	19620624	북경통신연구소장	북경통신연구소장	北京郵電大
연구위원	윤원주	19620214	네트워크 신규사업개발팀 담당임원	네트워크 시스템개발팀 담당임원	경북대
연구위원	윤종식	19610926	System LSI TD팀 담당임원	System LSI TD팀장	Univ. of California, LA(博士)
연구위원	이석선	19590327	LCD 개발실 담당임원	영상디스플레이 개발팀 담당임원	서강대
연구위원	이효건	19620119	영상디스플레이 개발팀 담당임원	IT Solution팀 수석	한국과학기술원(博士)
연구위원	정태홍	19610908	영상디스플레이 개발팀 담당임원	영상디스플레이 DTV선행개발T/F 담당임원	한양대
연구위원	조재문	19610817	HME사업팀 개발팀장	DMC연구소 Media SoC팀장	한국과학기술원(博士)
연구위원	진교영	19620826	반도체연구소 담당임원	메모리 연구팀 담당임원	서울대(博士)
연구위원	강호규	19610929	반도체연구소 공정개발팀장	System LSI LSI PA팀장	Stanford Univ.(博士)
연구위원	김경호	19610203	DMC연구소 Modern SoC팀 담당임원	DMC연구소 SoC Platform팀 담당임원	한국과학기술원(博士)
연구위원	박병하	19600405	System LSI담당 개발팀장	System LSI MSC설계팀장	Georgia Inst. of Tech.(博士)
연구위원	박용중	19580901	생활가전 개발팀 담당임원	생활가전 냉기개발팀장	Universitat Karlsruhe(博士)
연구위원	박인식	19570925	DMC연구소 ECO Solution팀장	DMC연구소 S&P Solution팀장	서울대(碩士)
연구위원	김경현	19610828	LCD 개발팀장	LCD 개발팀 담당임원	Tokyo Institute of Tech(博士)
연구위원	박재찬	19560919	종합기술원 Emerging Technology연구소 담당임원	종합기술원 Emerging센터 담당임원	Princeton Univ.(博士)
연구위원	유문현	19590411	LCD연구소 담당임원	반도체연구소 CAE팀장	인하대
연구위원	정우인	19610315	종합기술원 Material&Device연구소 담당임원	메모리 공정개발팀 담당임원	한국과학기술원(博士)
연구위원	최승철	19631202	무선 개발팀 담당임원	무선 개발팀 수석	경희대
연구위원	최인권	19600101	네트워크 개발팀 담당임원	네트워크 시스템개발팀 수석	서울시립대
연구위원	감도영	19600521	생산기술연구소 장비개발팀장	생산기술연구소 장비기술연구팀 담당임원	경북대(碩士)

직위	성명	생년월일	담당업무	약력	학력
연구위원	김시열	19631125	LCD 제조센터 기술팀장	LCD 공정개발그룹장	한국과학기술원(博士)
연구위원	김태수	19590513	IT솔루션 개발팀 담당임원	컴퓨터시스템 개발팀 담당임원	한국과학기술원(碩士)
연구위원	신동호	19590118	LCD 개발팀 담당임원	HD LCD개발팀 담당임원	한국과학기술원(博士)
연구위원	윤성흠	19600705	무선 개발실 담당임원	무선 개발실 수석	광운대
연구위원	이명희	19620121	System LSI DD개발팀장	System LSI Mobile DD설계팀장	Georgia Inst. of Tech.(博士)
연구위원	장인식	19590328	LCD 개발팀장	LCD 개발팀 담당임원	한양대
연구위원	최규명	19590911	System LSI 기반설계센터장	System LSI Design Technology팀장	Univ. of Pittsburgh(博士)
연구위원	최영규	19610329	IT솔루션 개발팀 담당임원	무선 개발실 담당임원	서울대(碩士)
연구위원	한백희	19581118	영상디스플레이 개발팀 담당임원	DTV개발팀 수석	경희대
연구위원	강건모	19561016	디지털이미징 개발팀 담당임원	삼성디지털이미징 개발팀 담당임원	연세대
연구위원	김동우	19620210	무선 개발팀 담당임원	무선 개발팀 수석	경남대
연구위원	김상학	19630122	영상디스플레이 개발팀 담당임원	영상디스플레이 개발팀 수석	아주대
연구위원	김정환	19620911	메모리 Flash개발실 담당임원	메모리 Flash Solution개발팀 담당임원	한양대
연구위원	김태식	19581013	DMC연구소 S/W Platform팀 담당임원	통신연구소 S/W센터 담당임원	한국과학기술원(碩士)
연구위원	김형근	19570826	생활가전 개발팀 담당임원	생활가전 세탁기개발팀 담당임원	한국과학기술원(碩士)
연구위원	박진혁	19620220	LCD 전라막케팅팀 담당임원	LCD 개발팀 담당임원	인하대
연구위원	박희원	19581201	영상디스플레이 개발팀 담당임원	네트워크 Internet Infra사업팀 담당임원	Ruhr Universitaet(博士)
연구위원	이석근	19630108	무선 개발팀장	무선 개발팀장	경북대
연구위원	임영호	19630904	메모리 Flash설계팀장	메모리 SRAM/NM개발실 수석	경북대
연구위원	장용성	19630912	무선 개발실 담당임원	무선 개발팀 수석	연세대(博士)
연구위원	장혁	19621206	종합기술원 Emerging Technology 연구소 담당임원	종합기술원 Emerging센터 담당임원	Univ. of Utah(博士)
연구위원	정홍식	19620527	메모리 개발실 담당임원	메모리 PRAM개발팀 담당임원	연세대(博士)
연구위원	조종연	19630517	무선 개발팀 담당임원	무선 개발팀 수석	서울시립대
연구위원	조한구	19580905	반도체연구소 담당임원	메모리 Photomask팀장	Univ. of Arizona(博士)
연구위원	최주선	19630521	메모리 DRAM개발실 담당임원	메모리 DRAM설계팀 담당임원	한국과학기술원(博士)
연구위원	최형	19611024	종합기술원 Material&Device 연구소 담당임원	DMC연구소 ECO Solution팀 담당임원	연세대(博士)
연구위원	황은섭	19621105	무선 SGMC장	무선 개발팀 수석	경북대(碩士)
연구위원	강사윤	19610124	반도체연구소 Package개발팀장	System LSI IPT팀장	Univ. of Colorado, Boulder(博士)
연구위원	강창진	19610826	반도체연구소 담당임원	반도체연구소 공정개발팀 담당임원	한국과학기술원(博士)
연구위원	구영철	19590101	IT솔루션 개발팀 담당임원	무선 개발팀 담당임원	Univ. of Detroit Mercy(碩士)
연구위원	김순진	19600222	무선 개발팀 담당임원	무선 개발팀 수석	경북대(碩士)
연구위원	문제명	19600211	생활가전 개발팀 담당임원	공조솔루션사업팀 담당임원	홍익대
연구위원	박윤동	19601101	반도체연구소 담당임원	종합기술원 담당임원	Univ. of Southern California(博士)
연구위원	박재홍	19650108	System LSI Media개발팀장	System LSI Media개발팀 담당임원	Univ. of Texas, Austin(博士)
연구위원	박창신	19640220	IT솔루션 개발팀 담당임원	디지털프린팅 개발팀 담당임원	Georgia Inst. of Tech.(博士)
연구위원	오영남	19621001	인도연구소장	델리연구소장	서강대(碩士)
연구위원	이규필	19610528	반도체연구소 담당임원	메모리 제조센터 담당임원	Univ. of Florida(博士)
연구위원	이덕형	19611204	System LSI Foundy 사업팀 담당임원	반도체연구소 담당임원	서울대(博士)
연구위원	장덕현	19640213	메모리 개발실 담당임원	System LSI C&M개발팀 담당임원	Univ. of Florida(博士)
연구위원	장동훈	19600902	DMC연구소 Module Solution팀장	통신연구소 차세대기술팀 담당임원	한국과학기술원(博士)
연구위원	전재호	19630405	네트워크 개발팀 담당임원	통신연구소 차세대시스템연구팀 담당임원	한국과학기술원(博士)
연구위원	정순문	19611116	System LSI TD팀 담당임원	메모리연구소 연구팀 담당임원	Univ. of Florida(博士)
연구위원	최정연	19630716	생산기술연구소 성형장비연구팀 담당임원	생산기술연구소 기반기술팀장	Imperial Coll. of Science and Tech.(博士)
연구위원	최치영	19600903	System LSI Image개발팀장	System LSI 제품기술팀장	연세대(碩士)
연구위원	한종희	19620315	영상디스플레이 개발팀 담당임원	영상디스플레이 개발팀 수석	인하대
연구위원	강승구	19630827	네트워크 시스템개발팀 담당임원	네트워크 WIMAX개발팀 담당임원	한양대

직위	성명	생년월일	담당업무	약력	학력
연구위원	고정완	19600925	DMC연구소 STE팀 담당임원	DMC연구소 IPS팀 담당임원	부산대
연구위원	공항식	19630201	LCD연구소 담당임원	LCD 공정개발그룹 담당임원	한국과학기술원(博士)
연구위원	김영희	19630219	반도체연구소 공정개발팀 담당임원	SAS 담당임원	중앙대
연구위원	김재욱	19620830	무선 개발팀 담당임원	무선 개발실 담당임원	전북대(碩士)
연구위원	김지연	19611223	SAIT-China Lab장	중국연구소장	한국과학기술원(博士)
연구위원	김진석	19610725	스토리지 개발팀 담당임원	스토리지 개발팀 수석	항공대
연구위원	박영수	19641224	종합기술원 Material&Device연구소 담 당임원	종합기술원 수석	한국과학기술원(博士)
연구위원	박윤상	19630602	DMC연구소 ModemSoC팀 담당임원	DMC연구소 SoC Platform팀 담당임원	State Univ. of New York, Stony Brook(博士)
연구위원	박재선	19600728	무선 개발팀 담당임원	무선 개발실 담당임원	단국대(碩士)
연구위원	백상훈	19580522	생활가전 개발팀 담당임원	공조솔루션사업팀 담당임원	인하대
연구위원	양원석	19630613	메모리 개발팀 담당임원	반도체연구소 담당임원	Duke Univ.(博士)
연구위원	용석균	19621001	종합기술원 연구개발혁신센터장	종합기술원 개발혁신팀 담당임원	한양대
연구위원	이상윤	19661020	종합기술원 Material&Device연구소 담 당임원	종합기술원 수석	Stanford Univ.(博士)
연구위원	이재승	19600706	생활가전 개발팀 담당임원	생활가전 개발팀 수석	고려대(碩士)
연구위원	이준희	19621209	메모리 개발실 담당임원	메모리 Module개발팀장	성균관대(碩士)
연구위원	이태희	19630526	영상디스플레이 개발팀 담당임원	영상디스플레이 HP개발팀 담당임원	영남대(碩士)
연구위원	장창원	19641101	무선 개발팀 담당임원	무선 개발팀 수석	경북대(碩士)
연구위원	정진수	19590521	네트워크 개발팀 담당임원	네트워크 시스템개발팀 수석	경북대
연구위원	조원모	19630305	IT솔루션 개발팀 담당임원	디지털프린팅 개발팀 담당임원	한양대(碩士)
연구위원	조현우	19641210	SystemLSI 개발팀 담당임원	SystemLSI Digital IP개발팀장	Univ. of Colorado, Boulder(博士)
연구위원	채주락	19640804	영상디스플레이 개발팀 담당임원	영상디스플레이 개발팀 수석	경북대
연구위원	최진호	19640315	무선 개발팀 담당임원	무선 개발팀 수석	한양대
연구위원	경계현	19630305	메모리 Flash설계팀 담당임원	메모리 DRAM설계팀 담당임원	서울대(博士)
연구위원	김경준	19650201	무선 개발팀 담당임원	무선 개발팀 수석	한양대
연구위원	김기철	19610929	영상디스플레이 개발팀 담당임원	네트워크 Internet Infra사업팀 담당임원	한국과학기술원(碩士)
연구위원	김준태	19630128	무선 개발실 담당임원	무선 개발팀 담당임원	한국과학기술원(博士)
연구위원	도영수	19650930	영상디스플레이 개발팀 담당임원	영상디스플레이 개발팀 수석	연세대
연구위원	문승환	19650315	LCD 개발팀 담당임원	LCD기술센터 수석	연세대(碩士)
연구위원	문용석	19630816	영국연구소장	유럽연구소장	Univ. of Minnesota, Twin Cities(博士)
연구위원	민장식	19631122	무선 개발팀 담당임원	무선 개발팀 수석	중앙대
연구위원	박원주	19620916	DMC연구소 Convergence Solution팀 담당임원	DMC연구소 S/W Platform팀 담당임원	인하대
연구위원	박진호	19641010	LCD 개발팀 담당임원	HD LCD개발팀 수석	아주대(碩士)
연구위원	송두현	19640130	메모리 개발실 담당임원	반도체연구소 담당임원	서울대(博士)
연구위원	오윤제	19620830	디지털이미징 개발팀 담당임원	DMC연구소 단말연구팀 담당임원	Rensselaer Polytechnic Inst.(博士)
연구위원	이병준	19630626	SystemLSI CSE팀장	SystemLSI AP개발팀 담당임원	서강대
연구위원	이상훈	19590729	생활가전 메카솔루션팀장	생활가전 금형팀장	동아대
연구위원	이성덕	19650815	종합기술원 Future IT연구소 담당임원	종합기술원 Digital System연구소 담당임 원	광운대(碩士)
연구위원	이우년	19580320	디지털이미징 개발팀 담당임원	삼성디지털이미징 개발팀 담당임원	항공대
연구위원	이해범	19640820	메모리 Flash PA팀 담당임원	메모리 Nor PA팀 담당임원	Stanford Univ.(博士)
연구위원	천강욱	19660103	영상디스플레이 개발팀 담당임원	영상디스플레이 DTV선형개발T/F 담당임 원	한국과학기술원(博士)
연구위원	최시영	19640118	반도체연구소 공정개발팀 담당임원	메모리 공정개발팀 수석	The Ohio State Univ.(博士)
연구위원	최재범	19630123	네트워크 개발팀 담당임원	네트워크 WIMAX개발팀 수석	한국과학기술원(碩士)
연구위원	최형식	19580613	영상디스플레이 개발팀 담당임원	영상디스플레이 개발팀 수석	인하대
연구위원	허남	19631107	종합기술원 Emerging Technology연구 소 담당임원	종합기술원 Emerging센터 담당임원	Loyola Univ., Chicago(博士)

직위	성명	생년월일	담당업무	약력	학력
연구위원	홍근철	19600419	영상디스플레이 개발팀 담당임원	영상디스플레이 DTV선행개발T/F 담당임원	Polytechnic Univ. of NY(碩士)
연구위원	홍준일	19630929	무선 개발팀 담당임원	무선 개발팀 수석	서강대
연구위원	황규철	19640916	System LSI DDI개발팀 담당임원	System LSI 상품기획팀 수석	한국과학기술원(博士)
연구위원	황정욱	19650404	무선 개발팀 담당임원	무선 개발팀 수석	인하대
연구위원	강상석	19620806	메모리 DRAM PE팀장	메모리 DRAM PE팀 수석	경북대
연구위원	강원석	19641110	무선 제품기술팀 담당임원	무선 제품기술팀 담당부장	한양대
연구위원	곽동원	19610705	무선 개발실 담당임원	무선 개발실 수석	Univ. of Texas, Arlington(博士)
연구위원	김건수	19630109	메모리 Flash PA팀 담당임원	메모리연구소 연구팀 수석	부산대
연구위원	김광석	19620201	IT솔루션 개발팀 담당임원	프린터 개발팀 수석	Univ. of Southern California(碩士)
연구위원	김민구	19640820	DMC연구소 Modern SoC팀 담당임원	통신연구소 모뎀연구팀 수석	서울대(博士)
연구위원	김성훈	19640115	디지털이미징 개발팀 담당임원	삼성디지털이미징 개발팀 담당임원	한양대
연구위원	김종일	19630301	무선 개발팀 담당임원	무선 개발팀 수석	한양대
연구위원	김진기	19610505	생산기술연구소 장비개발팀 담당임원	생산기술연구소 생산기술혁신팀 담당부장	New Jersey Inst. of Technologies(碩士)
연구위원	김태훈	19650418	System LSI 마케팅팀 담당임원	System LSI 마케팅팀 담당부장	고려대
연구위원	김학상	19660912	무선 개발팀 담당임원	무선 개발팀 수석	Univ. of Massachusetts, Lowell(博士)
연구위원	나일구	19640505	LCD 전략마케팅팀 담당임원	LCD 개발팀 수석	고려대
연구위원	남석우	19660304	반도체연구소 공정개발팀 담당임원	반도체연구소 공정개발팀 수석	연세대(博士)
연구위원	노정호	19610926	영상디스플레이 개발팀 담당임원	영상디스플레이 개발팀 수석	한양대
연구위원	두석광	19630827	종합기술원 Emerging Technology 연구소 담당임원	종합기술원 Emerging센터 수석	서울대(博士)
연구위원	박종호	19650115	반도체연구소 담당임원	메모리 YET팀 담당임원	한국과학기술원(博士)
연구위원	변영기	19610805	폴란드연구소장	AV 개발팀 수석	항공대
연구위원	서상범	19640228	DMC연구소 S/W Platform팀 담당임원	종합기술원 Future IT연구소 담당임원	Cambridge Univ.(博士)
연구위원	심재성	19641223	영상디스플레이 개발팀 담당임원	AV 개발팀 수석	연세대(碩士)
연구위원	이남노	19630209	네트워크 개발팀 담당임원	네트워크 WiBro개발팀 수석	중앙대
연구위원	이병국	19651120	무선 개발팀 담당임원	무선 개발팀 수석	부산대
연구위원	이성수	19641125	메모리 Flash개발실 팀장	메모리 Flash설계팀 수석	경희대
연구위원	이승준	19630727	생활가전 개발팀 담당임원	생활가전 개발팀 수석	인하대
연구위원	이정배	19670227	메모리 설계팀 담당임원	메모리연구소 수석	서울대(博士)
연구위원	장성진	19650710	메모리 설계팀 담당임원	메모리 DRAM설계팀 수석	한국과학기술원(碩士)
연구위원	전병환	19650513	영상디스플레이 개발팀 담당임원	영상디스플레이 개발팀 수석	서강대
연구위원	정기태	19650904	반도체연구소 담당임원	메모리연구소 수석	서울대(博士)
연구위원	최승범	19641228	IT솔루션 개발팀 담당임원	컴퓨터 개발팀 수석	한국과학기술원(碩士)
연구위원	최재영	19650505	생활가전 개발팀 담당임원	DAS 개발팀 담당임원	Virginia Tech(博士)
연구위원	추신호	19641223	무선 개발팀 담당임원	무선 개발팀 수석	경북대
연구위원	한석주	19650909	영상디스플레이 개발팀 담당임원	영상디스플레이 개발팀 수석	한국과학기술원(碩士)
연구위원	허득만	19621003	영상디스플레이 개발팀 담당임원	영상디스플레이 개발팀 수석	한국과학기술원(碩士)
연구위원	허문기	19651015	무선 개발팀 담당임원	무선 개발팀 수석	한양대(碩士)
연구위원	홍준성	19690315	무선 개발팀 담당임원	MSC 솔루션개발팀 담당임원	한국과학기술원(博士)
연구위원	김기철	19670108	LCD 개발실 담당임원	LCD 개발실 수석	Texas, Austin(博士)
연구위원	김정욱	19660701	종합기술원 Future IT연구소 담당임원	종합기술원 Future IT연구소 수석	GEORGIA INST. OF TECH.(博士)
연구위원	김종명	19640907	STMC 센터장	무선 개발실 미주GSM개발팀 수석	경북대
연구위원	김혁	19611105	생산기술연구소 선행장비연구팀 담당임원	생산기술연구소 선행장비연구팀 수석	한국과학기술원(博士)
연구위원	김환	19670220	무선 개발실 담당임원	무선 개발실 Global GSM개발팀 수석	부산대
연구위원	김희섭	19630930	LCD 개발실 담당임원	LCD 개발실 선행개발팀 수석	포항공대(博士)
연구위원	디페쉬	19690626	인도연구소 담당임원	인도연구소 VP	Bangalore University
연구위원	박영관	19651105	반도체연구소 CAE팀장	반도체연구소 CAE팀 수석	삼성전자기술대학(碩士)

직위	성명	생년월일	담당업무	약력	학력
연구위원	박영우	19621102	메모리 Flash개발실 담당임원	메모리 Flash개발실 수석	인천대
연구위원	박재현	19680627	MSC 솔루션개발팀 담당임원	MSC Social Hub팀 수석	포항공대(碩士)
연구위원	박현호	19620510	무선 개발실 담당임원	무선 개발실 Open OS S/W개발팀 수석	계명대
연구위원	박희선	19691012	DMC연구소 S/W Platform팀 담당임원	DMC연구소 S/W Platform팀 수석	충북대(博士)
연구위원	배상민	19640621	DMC연구소 Modern SoC팀 담당임원	DMC연구소 Modern SoC팀 수석	Iowa State Univ.(博士)
연구위원	송영란	19650616	영상디스플레이 개발팀 담당임원	영상디스플레이 개발팀 수석	인하대(博士)
연구위원	송재혁	19670803	메모리 Flash개발실 담당임원	메모리 Flash개발실 수석	서울대(博士)
연구위원	송호준	19620326	S.LSI 기반설계센터 담당임원	S.LSI담당 기반설계센터 수석	한국과학기술원(博士)
연구위원	신유균	19650225	반도체연구소 공정개발팀 담당임원	반도체연구소 공정개발팀 수석	한국과학기술원(博士)
연구위원	안은철	19660816	반도체연구소 Package개발팀 담당임원	반도체 개발팀 수석	한국과학기술원(博士)
연구위원	염동철	19630405	영상디스플레이 개발팀 담당임원	영상디스플레이 개발팀 수석	연세대
연구위원	오강환	19611230	무선 개발실 담당임원	무선 개발실 수석	경북대(碩士)
연구위원	오수열	19670216	네트워크 개발팀 담당임원	네트워크 시스템개발팀 수석	한국과학기술원(碩士)
연구위원	윤병휘	19610820	System LSI 개발실 담당임원	S.LSI LSI개발실 수석	경북대
연구위원	윤종윤	19650730	스토리지 개발팀 담당임원	스토리지 개발팀 수석	경북대
연구위원	이관호	19620216	IT솔루션 개발팀 담당임원	IT솔루션 개발팀 수석	고려대(碩士)
연구위원	이동양	19660720	메모리 전략마케팅팀 담당임원	메모리담당 전략마케팅팀 수석	한국과학기술원(碩士)
연구위원	이수석	19670810	종합기술원 Emerging Tech.연구소 담당임원	종합기술원 Emerging Technology연구소 수석	포항공대(博士)
연구위원	이신영	19640108	종합기술원 연구개발혁신센터 담당임원	종합기술원 연구개발혁신센터 수석	한국과학기술원(博士)
연구위원	이운경	19650103	반도체사업부 반도체연구소 담당임원	반도체연구소 수석	한국과학기술원(碩士)
연구위원	이윤대	19620903	IT솔루션사업부 개발2팀 담당임원	IT솔루션 개발2팀 수석	연세대(碩士)
연구위원	이준현	19650518	DMC연구소 M/M연구팀 담당임원	DMC연구소 M/M연구팀 수석	Cincinnati(博士)
연구위원	이창선	19681013	생활가전사업부 개발팀 담당임원	DAS사업팀 개발팀 수석	고려대(碩士)
연구위원	임경록	19660502	S.LSI SOC개발실 담당임원	S.LSI담당 SOC개발실 수석	한국과학기술원(博士)
연구위원	전영식	19670815	무선 개발실 담당임원	무선 개발실 한국개발팀 수석	한양대(碩士)
연구위원	정도형	19670320	무선 개발실 담당임원	무선 개발실 수석	서울대(博士)
연구위원	정수열	19630913	영상디스플레이 개발팀 담당임원	영상디스플레이 개발팀 수석	서울대
연구위원	정현준	19640620	영상디스플레이 개발팀 담당임원	영상디스플레이 개발팀 수석	한양대
연구위원	주창남	19650411	MSC 컨텐츠키획팀 담당임원	MSC 솔루션개발팀 수석	성균관대
연구위원	최재영	19701011	종합기술원 Material&Device연구소 그라핀센터장	종합기술원 Material & Device연구소 수석	한국과학기술원(博士)
연구위원	최진혁	19670203	메모리 Flash개발실 담당임원	메모리담당 Flash개발실 수석	서울대(博士)
연구위원	한정록	19640110	S.LSI Foundry사업팀 담당임원	S.LSI Foundry사업팀 제조센터 수석	서울대
연구위원	한진만	19661024	메모리 Flash개발실 담당임원	메모리 Flash개발실 수석	서울대
연구위원	함익대	19641111	영상디스플레이 개발팀 담당임원	네트워크 Internet Infra사업팀 수석	연세대
연구위원	홍석원	19611021	생활가전 키친솔루션개발 담당임원	생활가전 개발팀 수석	성균관대
연구위원	홍형선	19630802	반도체연구소 담당임원	반도체연구소 수석	인하대(碩士)
연구위원	강인엽	19630719	DMC연구소 Modern팀장	DMC연구소 담당임원	California, LA(博士)
연구위원	강병창	19560310	종합기술원 Future IT연구소 담당임원	종합기술원 Digital System연구소 담당임원	Univ. of Minnesota, Twin Cities(博士)
연구위원	고토	19510920	System LSI Image개발팀 담당임원		Tokyo Univ.(博士)
연구위원	고한승	19630420	신사업추진단 담당임원	신사업팀 담당임원	Northwestern Univ.(博士)
연구위원	김기섭	19630901	System LSI 기반설계센터 담당임원		Univ. of Wisconsin, Madison(博士)
연구위원	김남덕	19610415	LCD연구소 담당임원	LCD기술센터 담당임원	한국과학기술원(博士)
연구위원	김동섭	19660408	LCD 광에너지사업팀 담당임원	종합기술원 Emerging센터 담당임원	한국과학기술원(博士)
연구위원	김문곤	19600612	System LSI 기획팀 담당임원	System LSI LSI개발실 담당임원	경북대(碩士)

직위	성명	생년월일	담당업무	약력	학력
연구위원	김석호	19580413	무선 개발실 담당임원	DMC연구소 SoC Platform팀 담당임원	Illinois Inst. of Tech.(博士)
연구위원	김성진	19601006	생활가전 개발팀 담당임원	생활가전 세탁기개발팀장	Purdue Univ.(博士)
연구위원	김세진	19630822	메모리 상품기획팀 담당임원	메모리 상품기획팀 수석	성균관대
연구위원	김연배	19580616	영상디스플레이 개발팀 담당임원	종합기술원 담당임원	Tokyo Univ.(博士)
연구위원	김영근	19540702	무선 개발팀 담당임원	디지털미디어연구소 D-Project T/F장	경희대
연구위원	김영환	19521030	종합기술원 소재기술연구소장	종합기술원 Material&Device연구소 담당임원	WEIZMANN INST.(博士)
연구위원	김용근	19591215	IT솔루션 개발팀 담당임원	디지털프린팅 개발팀 담당임원	서울대(碩士)
연구위원	김용석	19590820	무선 개발팀 담당임원	DMC연구소 M/M연구팀 담당임원	성균관대(碩士)
연구위원	김용식	19570103	생산기술연구소 선행장비연구팀장	생산기술연구소 장비기술연구팀장	Purdue Univ.(博士)
연구위원	김용인	19621024	종합기술원 Bio 담당임원		Texas A&M Univ.(博士)
연구위원	김진현	19570130	System LSI SOC Platform개발팀장	System LSI SOC Platform개발팀 담당임원	Univ. of Southern California(博士)
연구위원	김철	19680314	신사업추진단 담당임원	국립암센터	연세대(博士)
연구위원	김희경	19640107	신사업추진단 담당임원		서강대(碩士)
연구위원	김현문	19611117	무선 개발팀 담당임원	DMC연구소 M/M연구팀 담당임원	Univ. of Southern California(博士)
연구위원	김형걸	19530329	LCD 개발실 담당임원	LCD 개발팀장	Univ. of Detroit Mercy(碩士)
연구위원	노지마	19570119	생활가전 개발팀 담당임원	가전연구소 담당임원	큐슈대학교(博士)
연구위원	민호성	19680617	신사업추진단 담당임원	기술원 바이오시밀러그룹 전문연구원	California, LA(博士)
연구위원	박봉희	19550710	DMC연구소 Design Solution Lab장	DMC연구소 SoC Platform팀 담당임원	Univ. of Massachusetts, Amherst(博士)
연구위원	박선홍	19610827	System LSI Foundry사업팀 담당임원		Purdue Univ.(博士)
연구위원	박성배	19580812	종합기술원 Future IT연구소 담당임원	종합기술원 Digital System연구소 담당임원	고려대(碩士)
연구위원	박일평	19630105	종합기술원 Future IT연구소 담당임원	종합기술원 S/W선행연구소 담당임원	Columbia Univ.(博士)
연구위원	박재우	19631001	LCD 선행개발팀 담당임원	LCD연구소 담당임원	Univ. of Michigan, Ann Arbor(博士)
연구위원	박진환	19630817	무선 개발실 담당임원		Stanford Univ.(碩士)
연구위원	백순철	19630217	무선 개발팀 담당임원		Texas A&M Univ.(博士)
연구위원	서종언	19590426	영상디스플레이 개발팀 담당임원	영상디스플레이 HP개발팀 담당임원	한국과학기술원(碩士)
연구위원	손동균	19631220	반도체연구소 담당임원		한국과학기술원(博士)
연구위원	손재철	19651105	System LSI SOC Platform개발팀 담당임원	반도체연구소 담당임원	한국과학기술원(博士)
연구위원	송호영	19630715	종합기술원 Emerging Technology연구소 담당임원		Purdue University, West Lafayette(博士)
연구위원	신동호	19580425	영상디스플레이 개발팀 담당임원	영상디스플레이 HP개발팀장	연세대(博士)
연구위원	신민철	19660210	무선 개발실 담당임원		서울대(碩士)
연구위원	양경미	19651219	신사업추진단 담당임원		서울대(博士)
연구위원	여승환	19630614	IT솔루션 개발팀 담당임원	디지털프린팅 개발팀 담당임원	Univ. of Southern California(碩士)
연구위원	우문균	19590213	무선 개발실 담당임원	MSC 담당임원	성균관대
연구위원	유제환	19630127	메모리 PRAM개발팀장	메모리 ATD팀 담당임원	연세대(碩士)
연구위원	윤연기	19600104	무선 개발팀 담당임원	통신연구소 차세대기술팀 수석	인하대(碩士)
연구위원	윤성표	19620902	DMC연구소 기술전략팀 담당임원	DMC연구소 S/W Platform팀 담당임원	부산대
연구위원	윤정남	19650720	System LSI S/W Solution개발팀 담당임원		Univ. of Washington, Seattle(博士)
연구위원	윤진수	19640229	MSC 솔루션개발팀 담당임원		한국과학기술원(博士)
연구위원	이경운	19641209	MSC 콘텐츠기획팀 담당임원	MSC Web Biz.팀 담당임원	서울대
연구위원	이규성	19601010	신사업추진단 담당임원		Purdue University, West Lafayette(博士)
연구위원	이상엽	19620315	무선 개발팀 담당임원	무선 개발팀 수석	동국대
연구위원	이상열	19630302	MSC 솔루션개발팀 담당임원		서울대
연구위원	이상엽	19590605	스토리지 개발팀 담당임원	스토리지 개발팀 담당임원	Univ. of Minnesota, Minneapolis(碩士)
연구위원	이시야마	19580105	IT솔루션 개발팀 담당임원	디지털프린팅 개발팀 수석	信州大學(신주대학)

직위	성명	생년월일	담당업무	약력	학력
연구위원	임순권	19550921	LCD 선행개발팀 담당임원	LCD연구소 담당임원	경북대
연구위원	임재훈	19551024	생활가전사업부 Global제조기술팀 담당임원	생활가전 개발팀 담당임원	용산공고
연구위원	장의영	19620818	생활가전 개발팀 담당임원	생활가전 냉기개발팀 담당임원	경희대
연구위원	장정식	19580815	네트워크 개발팀 담당임원	네트워크 시스템SQA그룹장	경북대
연구위원	전경식	19630804	LCD 제조센터 담당임원	Applied MATerials 개발담당	Arizona State Univ.(博士)
연구위원	전영목	19591109	IT솔루션 개발팀 담당임원	무선 개발실 담당임원	고려대(碩士)
연구위원	전중석	19580210	System LSI TD팀 담당임원	반도체연구소 담당임원	Univ. of Arizona(博士)
연구위원	정성은	19600115	영상디스플레이 개발팀 담당임원		한국과학기술원(博士)
연구위원	정영기	19580324	System LSI S/W Solution개발팀장	System LSI Mobile Solution개발팀장	New York Univ.(碩士)
연구위원	정윤채	19571014	종합기술원 Future IT연구소 담당임원	종합기술원 Digital System연구소 담당임원	Texas A&M Univ.(博士)
연구위원	정재현	19620930	메모리 개발실 담당임원	메모리 S/W연구팀 담당임원	Univ. of South Carolina(博士)
연구위원	채종원	19581231	생활가전 개발팀 담당임원	생활가전 S/W팀장	항공대(碩士)
연구위원	천인석	19581016	네트워크 개발팀 담당임원	네트워크 IP사업팀 담당임원	영남대(碩士)
연구위원	추종복	19590920	LCD 제조센터 YE팀 담당임원	LCD 제조센터 수석	한국과학기술원(碩士)
연구위원	최돈철	19610418	IT솔루션 개발팀 담당임원	디지털프린팅 개발팀 담당임원	성균관대(碩士)
연구위원	최정달	19640716	반도체연구소 담당임원	메모리연구소 연구팀 담당임원	경북대
연구위원	최종덕	19550210	메모리 Flash개발실 개발팀장	종합기술원 S/W선행연구소장	Univ. of Wisconsin, Madison(博士)
연구위원	최환영	19610911	LCD연구소 담당임원	LCD기술센터 담당임원	연세대(博士)
연구위원	한갑수	19580331	System LSI 제품기술팀장	System LSI ASIC팀장	Florida Inst. of Tech.(博士)
연구위원	현승태	19560630	IT솔루션 개발팀 담당임원	System LSI C&M개발팀장	Univ. of South Carolina(碩士)
연구위원	홍선기	19520919	DMC연구소 S/W Platform팀장	통신연구소 S/W센터장	한국과학기술원(碩士)
연구위원	홍성표	19510829	TSEC 담당임원	영상디스플레이 개발팀 담당임원	항공대
연구위원	황승호	19560706	System LSI SOC개발실장	System LSI 기반설계센터장	Univ. of California, Berkeley(博士)
전문위원	강태진	19590712	MSC 콘텐츠기획팀장	MSC Web Biz. 팀장	Univ. of Toronto(碩士)
전문위원	공정택	19590303	반도체 SSIT 부총장	DS 지적재산팀장	Duke Univ.(博士)
전문위원	권송	19610227	한국총괄 B2B영업팀 담당임원	IT솔루션 전략마케팅팀 담당임원	서강대(碩士)
전문위원	김규돈	19580709	신사업추진단 담당임원		서강대(碩士)
전문위원	김대한	19580301	SSDP법인장	프린터 제조 담당부장	영남대
전문위원	김민훈	19600203	LCD Infra기술팀장	LCD 제조팀 담당임원	홍익대
전문위원	김성윤	19661013	IP센터 IP법무팀장(직무대행)	IP법무팀 책임변호사	Harvard Univ.(碩士)
전문위원	김성현	19591025	반도체 OMS운영팀장	SEPHIL법인장	아주대
전문위원	김승태	19600826	영상전략마케팅팀 담당임원	네트워크 Internet Infra사업팀 담당임원	Univ. of Texas, Arlington(碩士)
전문위원	김영환	19581214	무선 제품기술팀장	무선 개발팀장	경북대
전문위원	김현주	19670419	영상디스플레이 영상전략마케팅팀 담당임원		연세대
전문위원	박동욱	19620603	MSC 콘텐츠기획팀 담당임원	MSC Web Biz. 팀 담당임원	연세대(碩士)
전문위원	박병록	19640805	IT솔루션 지원팀 담당임원	IT솔루션 전략마케팅팀 담당임원	연세대
전문위원	박용주	19630311	GMO Market Intelligence그룹장	GMO MI그룹장	Southern Illinois University, Edwardsville(碩士)
전문위원	박준호	19620406	DMC연구소 STE팀장	DMC연구소 IPS팀장	State Univ. of New York, Binghamton(博士)
전문위원	박현덕	19581225	TP센터 제조팀장	System LSI 특수FAB팀장	인하대
전문위원	배주천	19581123	반도체 Infra지원센터 담당임원		송실대(博士)
전문위원	선진수	19470628	생활가전 Global CS팀 담당임원	생활가전 Quality Engineering팀장	Yokohama National Univ.(碩士)
전문위원	손정환	19580110	한국총괄 마케팅팀 담당임원	국내영업 마케팅팀 담당임원	연세대
전문위원	송형권	19541218	네트워크 전략마케팅팀 담당임원	네트워크 이동통신사업팀 담당임원	Colorado Technical Univ.(博士)
전문위원	신기호	19611005	DS 미주총괄 담당임원	System LSI 영업팀 담당부장	Univ. of Illinois, Urbana-Champaign(碩士)
전문위원	심제이	19600202	IP센터 담당임원	반도체 지적재산팀 책임변호사	Boston Univ.(博士)
전문위원	안병철	19570625	스포츠과학지원실장	스포츠과학지원실장	Chiba Univ.(博士)

직위	성명	생년월일	담당업무	약력	학력
전문위원	아마시타	19530326	IT솔루션 전략마케팅팀 담당임원	디지털프린팅 전략마케팅팀 담당임원	熊本大學(구마모토대학)
전문위원	아마자키	19590521	SystemLSI Foundry사업팀 담당임원		Keio Univ.(碩士)
전문위원	원경옥	19560927	종합기술원 IP 담당임원	종합기술원 IP전략팀 담당임원	Univ. of Delaware(博士)
전문위원	윙이완	19610813	SystemLSI 기획팀 담당임원	SystemLSI 전략마케팅팀 담당임원	Yale Univ.(博士)
전문위원	유영복	19540609	SEV법인장	SELV 생산Div.장	인천전문대
전문위원	유재일	19590101	통상팀장	재경팀 담당임원	동국대
전문위원	윤진	19610427	IT솔루션 전략마케팅팀 담당임원	디지털프린팅 전략마케팅팀 담당임원	Hogere Technisch School
전문위원	윤한길	19620921	무선 상품전략팀 담당임원	무선 개발팀 담당임원	Univ. of Florida(博士)
전문위원	이강민	19570129	MSC 솔루션개발팀장	MSC 담당임원	서강대(碩士)
전문위원	이강석	19610327	스토리지 개발팀 담당임원	스토리지 개발팀 담당임원	서울대(碩士)
전문위원	이강우	19651218	GMO 브랜드전략팀 담당임원	생활가전 전략마케팅팀 담당임원	연세대(碩士)
전문위원	이계성	19671122	해외법무팀 담당임원	해외법무팀 책임변호사	St.Louis Univ.JD(碩士)
전문위원	이동진	19560803	생산기술연구소 VP센터장	CTO 개발혁신팀 담당임원	Univ. of Arizona(碩士)
전문위원	이상용	19540713	생활가전 Global제조기술팀장	삼성광주전자 대표이사	한양대
전문위원	이영희	19641117	무선 전략마케팅팀 담당임원	무선 전략마케팅팀 담당임원	Northwestern Univ.(碩士)
전문위원	이운섭	19571016	생활가전 콤팩트&모터팀 담당임원	공조솔루션사업팀 담당임원	부경대(博士)
전문위원	이호성	19570304	스토리지 전략마케팅팀 담당임원	스토리지 개발팀 담당임원	Univ. of California, Berkeley(博士)
전문위원	장성호	19630218	HME사업팀 개발팀 담당임원	HME사업팀 담당임원	한국과학기술원(博士)
전문위원	정지홍	19620629	무선 상품전략팀 담당임원		홍익대(博士)
전문위원	조승연	19440920	농구단장	농구단장	고려대
전문위원	조현주	19610901	GMO 브랜드전략팀 담당임원	GMO 브랜드전략팀 담당임원	Univ. of Illinois, Urbana-Champaign(碩士)
전문위원	지영조	19590716	기획팀장	DMC 기획팀장	Brown Univ.(博士)
전문위원	진병욱	19600818	디지털이미징 디자인 담당임원	삼성디지털이미징 디자인 담당임원	동아대
전문위원	최재홍	19570907	반도체 Infra지원센터 Facility기획팀장	메모리 Facility팀장	성균관대
전문위원	하동인	19590326	무선 제품기술팀 담당임원	무선 개발실 수석	영남공전
전문위원	하혜승	19671102	IT솔루션 전략마케팅팀 담당임원	디지털프린팅 전략마케팅팀 담당임원	Wellesley Coll.
전문위원	한동훈	19570209	반도체 Infra지원센터 환경안전팀장	반도체 환경안전팀장	성균관대
전문위원	한태준	19610523	메모리 기술팀 담당임원		Univ. of Utah(博士)
전문위원	함종민	19640116	MSC 컨텐츠기획팀 담당임원	MSC 담당임원	한국과학기술원(碩士)
전문위원	홍원표	19600208	무선 상품전략팀장	무선 전략마케팅팀 담당임원	University of Michigan(博士)
전문위원	홍익표	19701223	네트워크 마케팅 담당임원	네트워크 마케팅 담당부장	항공대
전문위원	홍현정	19650507	디지털이미징 전략마케팅팀 담당임원	DAS 전략마케팅팀 담당임원	Nanyang(碩士)
전문위원	황성수	19620225	전략운영팀장	SELV법인장	State Univ. of New York, Buffalo(碩士)

※ 상기 미등기임원 현황은 사업보고서 제출일 현재 기준임

※ 미등기 임원 보유 주식수 : 보통주 6,011,183주 / 우선주 16,696주

이건희 회장 보통주 4,985,464주, 우선주 12,398주, 이재용 사장 보통주 840,403주, 김순택 부회장 外 981명 보통주 185,316주/우선주 4,298주)

※ 미등기 임원 보유주식수는 최근 주주명부 폐쇄일인 '10년 12월 31일 기준이며,

이후 변동 현황은 전자공시시스템(<http://dart.fss.or.kr>)의 '임원·주요주주 특정증권 등 소유 상황 보고서'를 참조하시기 바랍니다.

라. 직원의 현황

[기준일: 2010년 12월 31일 현재]

(단위 : 명, 년, 백만원)

사업부문 / 성별	직원수				평균 근속년수	연간 급여총액	1인평균 급여액	비고
	정규직	계약직	기타	합계				
완제품	38,071	785	-	38,856	7.8	7,905,328	86.4	
부품	52,134	294	-	52,428				
기타	4,085	290	-	4,375				
계	94,290	1,369	-	95,659				
남	63,073	1,022	-	64,095	8.9	6,127,961	99.3	
녀	31,217	347	-	31,564	5.5	1,777,367	59.7	

※ 상기 직원의 수는 본사기준임.

※ 총당성 인건비 제외 기준임.

(*) 1인 평균급여액은 전체 평균인원 91,465명(남: 61,700명, 여: 29,765명) 기준으로 산출

2. 임원의 보수 등

가. 임원의 보수현황

(단위 : 억원)

구분	지급 총액	주총승인 금액	1인당 평균 지급액	주식매수선택권의 공정가치 총액	비중	비고
사내이사	179.7	520	59.9	-	-	
사외이사	2.5		0.6	-	-	감사위원회 위원 포함

※ 지급총액은 실지급기준이며, 총당성 인건비는 제외함. 1인당 평균지급액은 지급총액을 기말 인원으로 단순평균하여 계산

※ 주식선택권 부여로 인하여 당기에 인식한 비용(보상비용)은 없음

나. 주식선택권의 부여 및 행사현황

[기준일: 2010년 12월 31일 현재]

(단위 : 원, 주)

부여 받은자	관계	부여일	부여 방법	주식의 종류	변동수량			미행사 수량	행사 기간	행사 가격
					부여	행사	취소			
최지성	등기임원	2000년 03월 16일	자기주식 교부	보통주	30,000	28,434	1,566	-	'03.3.17~'10.3.16	272,700
이윤우	등기임원	2000년 03월 16일	자기주식 교부	보통주	70,000	66,341	3,659	-	'03.3.17~'10.3.16	272,700
윤주화	등기임원	2000년 03월 16일	자기주식 교부	보통주	10,000	9,479	521	-	'03.3.17~'10.3.16	272,700
강호문	미등기임원	2000년 03월 16일	자기주식 교부	보통주	30,000	28,434	1,566	-	'03.3.17~'10.3.16	272,700
권오현	미등기임원	2000년 03월 16일	자기주식 교부	보통주	15,000	14,217	783	-	'03.3.17~'10.3.16	272,700
김영기	미등기임원	2000년 03월 16일	자기주식 교부	보통주	10,000	9,479	521	-	'03.3.17~'10.3.16	272,700

부여 받은자	관계	부여일	부여 방법	주식의 종류	변동수량			미행사 수량	행사 기간	행사 가격
					부여	행사	취소			
김철교	미등기임원	2000년 03월 16일	자기주식 교부	보통주	5,000	4,740	260	-	'03.3.17~'10.3.16	272,700
장원기	미등기임원	2000년 03월 16일	자기주식 교부	보통주	10,000	9,479	521	-	'03.3.17~'10.3.16	272,700
정유성	미등기임원	2000년 03월 16일	자기주식 교부	보통주	5,000	4,740	260	-	'03.3.17~'10.3.16	272,700
황인섭外 66명	-	2000년 03월 16일	자기주식 교부	보통주	1,315,000	1,196,117	118,883	-	'03.3.17~'10.3.16	272,700
합계	-	-	-	-	1,500,000	1,371,460	128,540	-	-	-

※ 변동수량 중 '취소' 주식수는 취소발생사유에 의한 부여 취소 및 '03,'04년 이익소각으로 인한 부여주식수 감소를 포함함

※ '10.12.31일 현재 종가는 949,000원임, '관계'는 보고서 작성일('10.12월말) 기준임.

[2010년 12월 31일 현재]

(단위 : 원, 주)

부여 받은자	관계	부여일	부여방법	주식의 종류	변동수량			미행사 수량	행시기간	행사 가격
					부여	행사	취소			
최지성	등기임원	2001년 03월 09일	자기주식 교부	보통주	30,000	28,434	1,566	0	'04.3.10~'11.3.9	197,100
이윤우	등기임원	2001년 03월 09일	자기주식 교부	보통주	70,000	66,341	3,659	0	'04.3.10~'11.3.9	197,100
윤주화	등기임원	2001년 03월 09일	자기주식 교부	보통주	15,000	10,200	783	4,017	'04.3.10~'11.3.9	197,100
강경훈	미등기임원	2001년 03월 09일	자기주식 교부	보통주	1,000	950	50	0	'04.3.10~'11.3.9	197,100
강병창	미등기임원	2001년 03월 09일	자기주식 교부	보통주	5,000	4,759	241	0	'04.3.10~'11.3.9	197,100
강윤제	미등기임원	2001년 03월 09일	자기주식 교부	보통주	1,000	950	50	0	'04.3.10~'11.3.9	197,100
강호규	미등기임원	2001년 03월 09일	자기주식 교부	보통주	1,500	1,451	49	0	'04.3.10~'11.3.9	197,100
강호문	미등기임원	2001년 03월 09일	자기주식 교부	보통주	30,000	0	30,000	0	'04.3.10~'11.3.9	197,100
고성수	미등기임원	2001년 03월 09일	자기주식 교부	보통주	1,500	1,424	76	0	'04.3.10~'11.3.9	197,100
고열진	미등기임원	2001년 03월 09일	자기주식 교부	보통주	1,500	1,424	76	0	'04.3.10~'11.3.9	197,100
고영범	미등기임원	2001년 03월 09일	자기주식 교부	보통주	6,000	5,600	311	89	'04.3.10~'11.3.9	197,100
공정택	미등기임원	2001년 03월 09일	자기주식 교부	보통주	5,000	3,800	260	940	'04.3.10~'11.3.9	197,100
권기섭	미등기임원	2001년 03월 09일	자기주식 교부	보통주	6,000	5,689	311	0	'04.3.10~'11.3.9	197,100
권도현	미등기임원	2001년 03월 09일	자기주식 교부	보통주	1,500	1,451	49	0	'04.3.10~'11.3.9	197,100
권오현	미등기임원	2001년 03월 09일	자기주식 교부	보통주	15,000	14,100	783	117	'04.3.10~'11.3.9	197,100
길영준	미등기임원	2001년 03월 09일	자기주식 교부	보통주	5,000	4,740	260	0	'04.3.10~'11.3.9	197,100
김강규	미등기임원	2001년 03월 09일	자기주식 교부	보통주	1,500	1,424	76	0	'04.3.10~'11.3.9	197,100
김경섭	미등기임원	2001년 03월 09일	자기주식 교부	보통주	1,500	1,424	76	0	'04.3.10~'11.3.9	197,100
김경현	미등기임원	2001년 03월 09일	자기주식 교부	보통주	1,500	1,451	49	0	'04.3.10~'11.3.9	197,100
김광석	미등기임원	2001년 03월 09일	자기주식 교부	보통주	1,500	900	76	524	'04.3.10~'11.3.9	197,100
김광현	미등기임원	2001년 03월 09일	자기주식 교부	보통주	5,000	4,740	260	0	'04.3.10~'11.3.9	197,100
김근배	미등기임원	2001년 03월 09일	자기주식 교부	보통주	1,000	968	32	0	'04.3.10~'11.3.9	197,100
김기남	미등기임원	2001년 03월 09일	자기주식 교부	보통주	15,000	14,217	783	0	'04.3.10~'11.3.9	197,100
김기호	미등기임원	2001년 03월 09일	자기주식 교부	보통주	5,000	4,822	178	0	'04.3.10~'11.3.9	197,100
김동일	미등기임원	2001년 03월 09일	자기주식 교부	보통주	6,000	5,689	311	0	'04.3.10~'11.3.9	197,100
김동환	미등기임원	2001년 03월 09일	자기주식 교부	보통주	1,500	1,424	76	0	'04.3.10~'11.3.9	197,100
김동환	미등기임원	2001년 03월 09일	자기주식 교부	보통주	1,500	1,424	76	0	'04.3.10~'11.3.9	197,100
김병균	미등기임원	2001년 03월 09일	자기주식 교부	보통주	1,000	950	50	0	'04.3.10~'11.3.9	197,100
김병환	미등기임원	2001년 03월 09일	자기주식 교부	보통주	1,500	1,424	76	0	'04.3.10~'11.3.9	197,100
김봉균	미등기임원	2001년 03월 09일	자기주식 교부	보통주	1,500	1,424	76	0	'04.3.10~'11.3.9	197,100
김상룡	미등기임원	2001년 03월 09일	자기주식 교부	보통주	5,000	4,778	222	0	'04.3.10~'11.3.9	197,100
김상우	미등기임원	2001년 03월 09일	자기주식 교부	보통주	1,500	1,451	49	0	'04.3.10~'11.3.9	197,100
김상현	미등기임원	2001년 03월 09일	자기주식 교부	보통주	1,500	1,424	76	0	'04.3.10~'11.3.9	197,100
김성식	미등기임원	2001년 03월 09일	자기주식 교부	보통주	6,000	5,400	311	289	'04.3.10~'11.3.9	197,100
김영기	미등기임원	2001년 03월 09일	자기주식 교부	보통주	10,000	9,479	521	0	'04.3.10~'11.3.9	197,100
김영식	미등기임원	2001년 03월 09일	자기주식 교부	보통주	1,500	1,424	76	0	'04.3.10~'11.3.9	197,100

부여 받은자	관 계	부여일	부여방법	주식의 종류	변동수량			미행사 수량	행사기간	행사 가격
					부여	행사	취소			
김영준	미등기임원	2001년 03월 09일	자기주식 교부	보통주	1,500	1,424	76	0	'04.3.10~'11.3.9	197,100
김영환	미등기임원	2001년 03월 09일	자기주식 교부	보통주	1,500	1,424	76	0	'04.3.10~'11.3.9	197,100
김영희	미등기임원	2001년 03월 09일	자기주식 교부	보통주	1,500	1,424	76	0	'04.3.10~'11.3.9	197,100
김용석	미등기임원	2001년 03월 09일	자기주식 교부	보통주	1,500	1,300	74	126	'04.3.10~'11.3.9	197,100
김재범	미등기임원	2001년 03월 09일	자기주식 교부	보통주	6,000	5,702	298	0	'04.3.10~'11.3.9	197,100
김재현	미등기임원	2001년 03월 09일	자기주식 교부	보통주	1,500	1,424	76	0	'04.3.10~'11.3.9	197,100
김정호	미등기임원	2001년 03월 09일	자기주식 교부	보통주	1,000	700	50	250	'04.3.10~'11.3.9	197,100
김정환	미등기임원	2001년 03월 09일	자기주식 교부	보통주	1,500	1,451	49	0	'04.3.10~'11.3.9	197,100
김종산	미등기임원	2001년 03월 09일	자기주식 교부	보통주	1,500	1,300	76	124	'04.3.10~'11.3.9	197,100
김종인	미등기임원	2001년 03월 09일	자기주식 교부	보통주	1,500	1,424	76	0	'04.3.10~'11.3.9	197,100
김종호	미등기임원	2001년 03월 09일	자기주식 교부	보통주	1,500	1,424	76	0	'04.3.10~'11.3.9	197,100
김준식	미등기임원	2001년 03월 09일	자기주식 교부	보통주	1,500	1,451	49	0	'04.3.10~'11.3.9	197,100
김지승	미등기임원	2001년 03월 09일	자기주식 교부	보통주	1,500	1,451	49	0	'04.3.10~'11.3.9	197,100
김철교	미등기임원	2001년 03월 09일	자기주식 교부	보통주	6,000	5,689	311	0	'04.3.10~'11.3.9	197,100
김태홍	미등기임원	2001년 03월 09일	자기주식 교부	보통주	1,500	1,400	76	24	'04.3.10~'11.3.9	197,100
김대성	미등기임원	2001년 03월 09일	자기주식 교부	보통주	1,500	1,424	76	0	'04.3.10~'11.3.9	197,100
김대수	미등기임원	2001년 03월 09일	자기주식 교부	보통주	1,500	1,451	49	0	'04.3.10~'11.3.9	197,100
김헌배	미등기임원	2001년 03월 09일	자기주식 교부	보통주	1,500	1,424	76	0	'04.3.10~'11.3.9	197,100
김현성	미등기임원	2001년 03월 09일	자기주식 교부	보통주	1,500	1,424	76	0	'04.3.10~'11.3.9	197,100
김현석	미등기임원	2001년 03월 09일	자기주식 교부	보통주	1,500	1,424	76	0	'04.3.10~'11.3.9	197,100
김형걸	미등기임원	2001년 03월 09일	자기주식 교부	보통주	6,000	5,400	311	289	'04.3.10~'11.3.9	197,100
남성우	미등기임원	2001년 03월 09일	자기주식 교부	보통주	5,000	800	260	3,940	'04.3.10~'11.3.9	197,100
문대철	미등기임원	2001년 03월 09일	자기주식 교부	보통주	1,000	800	50	150	'04.3.10~'11.3.9	197,100
문주태	미등기임원	2001년 03월 09일	자기주식 교부	보통주	5,000	4,740	260	0	'04.3.10~'11.3.9	197,100
민영성	미등기임원	2001년 03월 09일	자기주식 교부	보통주	1,500	1,424	76	0	'04.3.10~'11.3.9	197,100
박경정	미등기임원	2001년 03월 09일	자기주식 교부	보통주	1,500	1,424	76	0	'04.3.10~'11.3.9	197,100
박동수	미등기임원	2001년 03월 09일	자기주식 교부	보통주	1,500	1,424	76	0	'04.3.10~'11.3.9	197,100
박명경	미등기임원	2001년 03월 09일	자기주식 교부	보통주	1,500	1,424	76	0	'04.3.10~'11.3.9	197,100
박병하	미등기임원	2001년 03월 09일	자기주식 교부	보통주	1,500	200	76	1,224	'04.3.10~'11.3.9	197,100
박성배	미등기임원	2001년 03월 09일	자기주식 교부	보통주	1,500	1,424	76	0	'04.3.10~'11.3.9	197,100
박성수	미등기임원	2001년 03월 09일	자기주식 교부	보통주	1,500	1,424	76	0	'04.3.10~'11.3.9	197,100
박영욱	미등기임원	2001년 03월 09일	자기주식 교부	보통주	1,500	1,424	76	0	'04.3.10~'11.3.9	197,100
박용직	미등기임원	2001년 03월 09일	자기주식 교부	보통주	1,500	1,424	76	0	'04.3.10~'11.3.9	197,100
박은수	미등기임원	2001년 03월 09일	자기주식 교부	보통주	1,000	950	50	0	'04.3.10~'11.3.9	197,100
박인식	미등기임원	2001년 03월 09일	자기주식 교부	보통주	1,500	0	76	1,424	'04.3.10~'11.3.9	197,100
박재순	미등기임원	2001년 03월 09일	자기주식 교부	보통주	1,500	1,424	76	0	'04.3.10~'11.3.9	197,100
박재찬	미등기임원	2001년 03월 09일	자기주식 교부	보통주	1,500	1,451	49	0	'04.3.10~'11.3.9	197,100
박종갑	미등기임원	2001년 03월 09일	자기주식 교부	보통주	1,500	1,424	76	0	'04.3.10~'11.3.9	197,100
박종서	미등기임원	2001년 03월 09일	자기주식 교부	보통주	1,500	1,424	76	0	'04.3.10~'11.3.9	197,100
박진혁	미등기임원	2001년 03월 09일	자기주식 교부	보통주	1,500	1,424	76	0	'04.3.10~'11.3.9	197,100
박찬훈	미등기임원	2001년 03월 09일	자기주식 교부	보통주	1,500	1,424	76	0	'04.3.10~'11.3.9	197,100
배경성	미등기임원	2001년 03월 09일	자기주식 교부	보통주	1,500	1,300	76	124	'04.3.10~'11.3.9	197,100
배경태	미등기임원	2001년 03월 09일	자기주식 교부	보통주	1,500	1,424	76	0	'04.3.10~'11.3.9	197,100
배병률	미등기임원	2001년 03월 09일	자기주식 교부	보통주	6,000	5,600	311	89	'04.3.10~'11.3.9	197,100
백남욱	미등기임원	2001년 03월 09일	자기주식 교부	보통주	1,500	1,451	49	0	'04.3.10~'11.3.9	197,100
상재호	미등기임원	2001년 03월 09일	자기주식 교부	보통주	1,000	950	50	0	'04.3.10~'11.3.9	197,100
서동일	미등기임원	2001년 03월 09일	자기주식 교부	보통주	1,500	1,424	76	0	'04.3.10~'11.3.9	197,100

부여 받은자	관 계	부여일	부여방법	주식의 종류	변동수량			미행사 수량	행사기간	행사 가격
					부여	행사	취소			
성재현	미등기임원	2001년 03월 09일	자기주식 교부	보통주	1,500	1,424	76	0	'04.3.10~'11.3.9	197,100
소병세	미등기임원	2001년 03월 09일	자기주식 교부	보통주	1,500	1,200	76	224	'04.3.10~'11.3.9	197,100
손대일	미등기임원	2001년 03월 09일	자기주식 교부	보통주	1,500	1,424	76	0	'04.3.10~'11.3.9	197,100
송성원	미등기임원	2001년 03월 09일	자기주식 교부	보통주	1,500	1,424	76	0	'04.3.10~'11.3.9	197,100
신동호	미등기임원	2001년 03월 09일	자기주식 교부	보통주	6,000	5,689	311	0	'04.3.10~'11.3.9	197,100
신종균	미등기임원	2001년 03월 09일	자기주식 교부	보통주	6,000	5,689	311	0	'04.3.10~'11.3.9	197,100
심상필	미등기임원	2001년 03월 09일	자기주식 교부	보통주	1,000	950	50	0	'04.3.10~'11.3.9	197,100
심순선	미등기임원	2001년 03월 09일	자기주식 교부	보통주	1,500	1,424	76	0	'04.3.10~'11.3.9	197,100
안승준	미등기임원	2001년 03월 09일	자기주식 교부	보통주	6,000	1,300	311	4,389	'04.3.10~'11.3.9	197,100
안재근	미등기임원	2001년 03월 09일	자기주식 교부	보통주	1,500	1,424	76	0	'04.3.10~'11.3.9	197,100
안태혁	미등기임원	2001년 03월 09일	자기주식 교부	보통주	1,500	1,431	69	0	'04.3.10~'11.3.9	197,100
엄대훈	미등기임원	2001년 03월 09일	자기주식 교부	보통주	1,000	950	50	0	'04.3.10~'11.3.9	197,100
예광해	미등기임원	2001년 03월 09일	자기주식 교부	보통주	5,000	4,788	212	0	'04.3.10~'11.3.9	197,100
오경석	미등기임원	2001년 03월 09일	자기주식 교부	보통주	1,500	1,424	76	0	'04.3.10~'11.3.9	197,100
오윤제	미등기임원	2001년 03월 09일	자기주식 교부	보통주	1,500	1,443	57	0	'04.3.10~'11.3.9	197,100
옥경석	미등기임원	2001년 03월 09일	자기주식 교부	보통주	1,500	1,424	76	0	'04.3.10~'11.3.9	197,100
우문균	미등기임원	2001년 03월 09일	자기주식 교부	보통주	1,500	1,424	76	0	'04.3.10~'11.3.9	197,100
유두영	미등기임원	2001년 03월 09일	자기주식 교부	보통주	5,000	4,740	260	0	'04.3.10~'11.3.9	197,100
유정식	미등기임원	2001년 03월 09일	자기주식 교부	보통주	1,500	1,300	76	124	'04.3.10~'11.3.9	197,100
유제일	미등기임원	2001년 03월 09일	자기주식 교부	보통주	1,500	1,424	76	0	'04.3.10~'11.3.9	197,100
유제환	미등기임원	2001년 03월 09일	자기주식 교부	보통주	1,500	1,441	59	0	'04.3.10~'11.3.9	197,100
윤부근	미등기임원	2001년 03월 09일	자기주식 교부	보통주	6,000	5,689	311	0	'04.3.10~'11.3.9	197,100
윤성흥	미등기임원	2001년 03월 09일	자기주식 교부	보통주	1,500	1,424	76	0	'04.3.10~'11.3.9	197,100
윤승철	미등기임원	2001년 03월 09일	자기주식 교부	보통주	1,500	1,424	76	0	'04.3.10~'11.3.9	197,100
이배원	미등기임원	2001년 03월 09일	자기주식 교부	보통주	1,500	1,424	76	0	'04.3.10~'11.3.9	197,100
이병철	미등기임원	2001년 03월 09일	자기주식 교부	보통주	6,000	4,700	311	989	'04.3.10~'11.3.9	197,100
이상업	미등기임원	2001년 03월 09일	자기주식 교부	보통주	1,500	0	76	1,424	'04.3.10~'11.3.9	197,100
이석근	미등기임원	2001년 03월 09일	자기주식 교부	보통주	1,500	1,424	76	0	'04.3.10~'11.3.9	197,100
이선용	미등기임원	2001년 03월 09일	자기주식 교부	보통주	1,500	1,424	76	0	'04.3.10~'11.3.9	197,100
이선우	미등기임원	2001년 03월 09일	자기주식 교부	보통주	1,500	1,424	76	0	'04.3.10~'11.3.9	197,100
이선종	미등기임원	2001년 03월 09일	자기주식 교부	보통주	10,000	4,500	521	4,979	'04.3.10~'11.3.9	197,100
이수철	미등기임원	2001년 03월 09일	자기주식 교부	보통주	1,500	1,424	76	0	'04.3.10~'11.3.9	197,100
이승구	미등기임원	2001년 03월 09일	자기주식 교부	보통주	1,500	1,424	76	0	'04.3.10~'11.3.9	197,100
이승구	미등기임원	2001년 03월 09일	자기주식 교부	보통주	1,500	1,424	76	0	'04.3.10~'11.3.9	197,100
이영진	미등기임원	2001년 03월 09일	자기주식 교부	보통주	1,500	1,424	76	0	'04.3.10~'11.3.9	197,100
이원식	미등기임원	2001년 03월 09일	자기주식 교부	보통주	6,000	5,689	311	0	'04.3.10~'11.3.9	197,100
이윤태	미등기임원	2001년 03월 09일	자기주식 교부	보통주	1,500	1,424	76	0	'04.3.10~'11.3.9	197,100
이정배	미등기임원	2001년 03월 09일	자기주식 교부	보통주	1,000	968	32	0	'04.3.10~'11.3.9	197,100
이정영	미등기임원	2001년 03월 09일	자기주식 교부	보통주	1,500	1,424	76	0	'04.3.10~'11.3.9	197,100
이철환	미등기임원	2001년 03월 09일	자기주식 교부	보통주	5,000	4,740	260	0	'04.3.10~'11.3.9	197,100
이택근	미등기임원	2001년 03월 09일	자기주식 교부	보통주	1,500	1,424	76	0	'04.3.10~'11.3.9	197,100
이효건	미등기임원	2001년 03월 09일	자기주식 교부	보통주	1,500	1,424	76	0	'04.3.10~'11.3.9	197,100
이효종	미등기임원	2001년 03월 09일	자기주식 교부	보통주	1,500	1,424	76	0	'04.3.10~'11.3.9	197,100
임순권	미등기임원	2001년 03월 09일	자기주식 교부	보통주	5,000	4,740	260	0	'04.3.10~'11.3.9	197,100
임영호	미등기임원	2001년 03월 09일	자기주식 교부	보통주	1,500	1,424	76	0	'04.3.10~'11.3.9	197,100
장영철	미등기임원	2001년 03월 09일	자기주식 교부	보통주	1,500	1,424	76	0	'04.3.10~'11.3.9	197,100
장원기	미등기임원	2001년 03월 09일	자기주식 교부	보통주	10,000	9,479	521	0	'04.3.10~'11.3.9	197,100

부여 받은자	관 계	부여일	부여방법	주식의 종류	변동수량			미행사 수량	행사기간	행사 가격
					부여	행사	취소			
장정식	미등기임원	2001년 03월 09일	자기주식 교부	보통주	6,000	5,689	311	0	'04.3.10~'11.3.9	197,100
장혁	미등기임원	2001년 03월 09일	자기주식 교부	보통주	1,500	1,451	49	0	'04.3.10~'11.3.9	197,100
전경식	미등기임원	2001년 03월 09일	자기주식 교부	보통주	1,500	0	1,500	0	'04.3.10~'11.3.9	197,100
전광호	미등기임원	2001년 03월 09일	자기주식 교부	보통주	1,500	1,424	76	0	'04.3.10~'11.3.9	197,100
전동수	미등기임원	2001년 03월 09일	자기주식 교부	보통주	10,000	6,900	521	2,579	'04.3.10~'11.3.9	197,100
전성호	미등기임원	2001년 03월 09일	자기주식 교부	보통주	1,500	1,424	76	0	'04.3.10~'11.3.9	197,100
전영현	미등기임원	2001년 03월 09일	자기주식 교부	보통주	5,000	4,740	260	0	'04.3.10~'11.3.9	197,100
전우현	미등기임원	2001년 03월 09일	자기주식 교부	보통주	1,500	1,424	76	0	'04.3.10~'11.3.9	197,100
전준영	미등기임원	2001년 03월 09일	자기주식 교부	보통주	1,500	1,424	76	0	'04.3.10~'11.3.9	197,100
정광영	미등기임원	2001년 03월 09일	자기주식 교부	보통주	1,500	1,424	76	0	'04.3.10~'11.3.9	197,100
정금용	미등기임원	2001년 03월 09일	자기주식 교부	보통주	1,000	700	50	250	'04.3.10~'11.3.9	197,100
정민형	미등기임원	2001년 03월 09일	자기주식 교부	보통주	1,500	1,424	76	0	'04.3.10~'11.3.9	197,100
정세웅	미등기임원	2001년 03월 09일	자기주식 교부	보통주	1,500	1,424	76	0	'04.3.10~'11.3.9	197,100
정유성	미등기임원	2001년 03월 09일	자기주식 교부	보통주	6,000	5,689	311	0	'04.3.10~'11.3.9	197,100
정재륜	미등기임원	2001년 03월 09일	자기주식 교부	보통주	1,500	1,424	76	0	'04.3.10~'11.3.9	197,100
정재익	미등기임원	2001년 03월 09일	자기주식 교부	보통주	1,500	1,300	61	139	'04.3.10~'11.3.9	197,100
정진수	미등기임원	2001년 03월 09일	자기주식 교부	보통주	1,500	1,300	76	124	'04.3.10~'11.3.9	197,100
정철희	미등기임원	2001년 03월 09일	자기주식 교부	보통주	6,000	5,689	311	0	'04.3.10~'11.3.9	197,100
정태성	미등기임원	2001년 03월 09일	자기주식 교부	보통주	5,000	4,797	203	0	'04.3.10~'11.3.9	197,100
정태홍	미등기임원	2001년 03월 09일	자기주식 교부	보통주	1,500	1,424	76	0	'04.3.10~'11.3.9	197,100
정현호	미등기임원	2001년 03월 09일	자기주식 교부	보통주	1,500	1,424	76	0	'04.3.10~'11.3.9	197,100
조남성	미등기임원	2001년 03월 09일	자기주식 교부	보통주	1,500	1,424	76	0	'04.3.10~'11.3.9	197,100
조승환	미등기임원	2001년 03월 09일	자기주식 교부	보통주	1,500	1,424	76	0	'04.3.10~'11.3.9	197,100
조용철	미등기임원	2001년 03월 09일	자기주식 교부	보통주	1,000	500	50	450	'04.3.10~'11.3.9	197,100
조은정	미등기임원	2001년 03월 09일	자기주식 교부	보통주	1,000	400	50	550	'04.3.10~'11.3.9	197,100
조인수	미등기임원	2001년 03월 09일	자기주식 교부	보통주	1,500	1,350	76	74	'04.3.10~'11.3.9	197,100
조재문	미등기임원	2001년 03월 09일	자기주식 교부	보통주	1,500	1,451	49	0	'04.3.10~'11.3.9	197,100
조현우	미등기임원	2001년 03월 09일	자기주식 교부	보통주	1,500	1,300	76	124	'04.3.10~'11.3.9	197,100
조현탁	미등기임원	2001년 03월 09일	자기주식 교부	보통주	1,500	1,451	49	0	'04.3.10~'11.3.9	197,100
조홍식	미등기임원	2001년 03월 09일	자기주식 교부	보통주	5,000	4,797	203	0	'04.3.10~'11.3.9	197,100
지원구	미등기임원	2001년 03월 09일	자기주식 교부	보통주	1,500	1,424	76	0	'04.3.10~'11.3.9	197,100
채종원	미등기임원	2001년 03월 09일	자기주식 교부	보통주	1,500	1,300	74	126	'04.3.10~'11.3.9	197,100
천방훈	미등기임원	2001년 03월 09일	자기주식 교부	보통주	1,500	1,300	76	124	'04.3.10~'11.3.9	197,100
최돈철	미등기임원	2001년 03월 09일	자기주식 교부	보통주	1,500	1,424	76	0	'04.3.10~'11.3.9	197,100
최동욱	미등기임원	2001년 03월 09일	자기주식 교부	보통주	1,500	1,424	76	0	'04.3.10~'11.3.9	197,100
최민호	미등기임원	2001년 03월 09일	자기주식 교부	보통주	1,500	1,424	76	0	'04.3.10~'11.3.9	197,100
최병석	미등기임원	2001년 03월 09일	자기주식 교부	보통주	6,000	5,799	201	0	'04.3.10~'11.3.9	197,100
최승철	미등기임원	2001년 03월 09일	자기주식 교부	보통주	1,500	1,424	76	0	'04.3.10~'11.3.9	197,100
최승하	미등기임원	2001년 03월 09일	자기주식 교부	보통주	1,500	1,424	76	0	'04.3.10~'11.3.9	197,100
최영준	미등기임원	2001년 03월 09일	자기주식 교부	보통주	1,000	700	50	250	'04.3.10~'11.3.9	197,100
최재구	미등기임원	2001년 03월 09일	자기주식 교부	보통주	1,500	1,424	76	0	'04.3.10~'11.3.9	197,100
최재범	미등기임원	2001년 03월 09일	자기주식 교부	보통주	1,500	1,451	49	0	'04.3.10~'11.3.9	197,100
최창식	미등기임원	2001년 03월 09일	자기주식 교부	보통주	6,000	1,700	311	3,989	'04.3.10~'11.3.9	197,100
한광섭	미등기임원	2001년 03월 09일	자기주식 교부	보통주	1,000	950	50	0	'04.3.10~'11.3.9	197,100
허상훈	미등기임원	2001년 03월 09일	자기주식 교부	보통주	1,500	1,424	76	0	'04.3.10~'11.3.9	197,100
홍성표	미등기임원	2001년 03월 09일	자기주식 교부	보통주	5,000	4,740	260	0	'04.3.10~'11.3.9	197,100
홍완훈	미등기임원	2001년 03월 09일	자기주식 교부	보통주	1,500	1,424	76	0	'04.3.10~'11.3.9	197,100

부여 받은자	관계	부여일	부여방법	주식의 종류	변동수량			미행사 수량	행사기간	행사 가격
					부여	행사	취소			
홍창완	미등기임원	2001년 03월 09일	자기주식 교부	보통주	5,000	4,740	260	0	'04.3.10~11.3.9	197,100
황득규	미등기임원	2001년 03월 09일	자기주식 교부	보통주	1,500	1,424	76	0	'04.3.10~11.3.9	197,100
현광석외 330명	-	2001년 03월 09일	자기주식 교부	보통주	2,494,000	2,019,011	333,565	141,424	'04.3.10~11.3.9	197,100
합 계	-	-	-	-	3,099,500	2,529,660	393,768	176,072	-	-

※ 변동수량 중 '취소' 주식수는 취소발생사유에 의한 부여 취소 및 '03.'04년 이익소각으로 인한 부여주식수 감소를 포함함

※ '10.12.31일 현재 증가는 949,000원임, '관계'는 보고서 작성일('10.12월말) 기준임

[2010년 12월 31일 현재]

(단위 : 원, 주)

부여 받은자	관계	부여일	부여방법	주식의 종류	변동수량			미행사 수량	행사기간	행사 가격
					부여	행사	취소			
고동진	미등기임원	2002년 02월 28일	자기주식 교부	보통주	5,000	4,600	260	140	'04.3.1~12.2.29	329,200
고성수	미등기임원	2002년 02월 28일	자기주식 교부	보통주	3,500	3,319	181	0	'04.3.1~12.2.29	329,200
고양진	미등기임원	2002년 02월 28일	자기주식 교부	보통주	5,000	0	260	4,740	'04.3.1~12.2.29	329,200
김동환	미등기임원	2002년 02월 28일	자기주식 교부	보통주	3,500	1,400	181	1,919	'04.3.1~12.2.29	329,200
김동환	미등기임원	2002년 02월 28일	자기주식 교부	보통주	4,500	4,266	234	0	'04.3.1~12.2.29	329,200
김봉균	미등기임원	2002년 02월 28일	자기주식 교부	보통주	3,500	3,319	181	0	'04.3.1~12.2.29	329,200
김상현	미등기임원	2002년 02월 28일	자기주식 교부	보통주	4,500	4,266	234	0	'04.3.1~12.2.29	329,200
김양규	미등기임원	2002년 02월 28일	자기주식 교부	보통주	5,000	3,700	260	1,040	'04.3.1~12.2.29	329,200
김영식	미등기임원	2002년 02월 28일	자기주식 교부	보통주	3,500	3,319	181	0	'04.3.1~12.2.29	329,200
김영환	미등기임원	2002년 02월 28일	자기주식 교부	보통주	4,500	4,266	234	0	'04.3.1~12.2.29	329,200
김윤근	미등기임원	2002년 02월 28일	자기주식 교부	보통주	6,000	500	311	5,189	'04.3.1~12.2.29	329,200
김재현	미등기임원	2002년 02월 28일	자기주식 교부	보통주	3,500	100	181	3,219	'04.3.1~12.2.29	329,200
김종산	미등기임원	2002년 02월 28일	자기주식 교부	보통주	3,500	300	181	3,019	'04.3.1~12.2.29	329,200
김종호	미등기임원	2002년 02월 28일	자기주식 교부	보통주	4,500	4,266	234	0	'04.3.1~12.2.29	329,200
김지승	미등기임원	2002년 02월 28일	자기주식 교부	보통주	3,500	3,383	117	0	'04.3.1~12.2.29	329,200
김현성	미등기임원	2002년 02월 28일	자기주식 교부	보통주	4,500	1,900	234	2,366	'04.3.1~12.2.29	329,200
데이빗스 톨	미등기임원	2002년 02월 28일	자기주식 교부	보통주	5,000	4,740	260	0	'04.3.1~12.2.29	329,200
박경정	미등기임원	2002년 02월 28일	자기주식 교부	보통주	3,500	3,319	181	0	'04.3.1~12.2.29	329,200
박동건	미등기임원	2002년 02월 28일	자기주식 교부	보통주	5,000	2,900	260	1,840	'04.3.1~12.2.29	329,200
박두의	미등기임원	2002년 02월 28일	자기주식 교부	보통주	5,000	4,400	260	340	'04.3.1~12.2.29	329,200
박명경	미등기임원	2002년 02월 28일	자기주식 교부	보통주	4,500	4,266	234	0	'04.3.1~12.2.29	329,200
박상범	미등기임원	2002년 02월 28일	자기주식 교부	보통주	5,000	3,700	260	1,040	'04.3.1~12.2.29	329,200
박상탁	미등기임원	2002년 02월 28일	자기주식 교부	보통주	5,000	4,740	260	0	'04.3.1~12.2.29	329,200
박성수	미등기임원	2002년 02월 28일	자기주식 교부	보통주	3,500	3,319	181	0	'04.3.1~12.2.29	329,200
박용환	미등기임원	2002년 02월 28일	자기주식 교부	보통주	6,000	5,689	311	0	'04.3.1~12.2.29	329,200
박제승	미등기임원	2002년 02월 28일	자기주식 교부	보통주	5,000	4,510	260	230	'04.3.1~12.2.29	329,200
박종환	미등기임원	2002년 02월 28일	자기주식 교부	보통주	5,000	4,740	260	0	'04.3.1~12.2.29	329,200
배경태	미등기임원	2002년 02월 28일	자기주식 교부	보통주	3,500	3,319	181	0	'04.3.1~12.2.29	329,200
백남육	미등기임원	2002년 02월 28일	자기주식 교부	보통주	3,500	3,357	143	0	'04.3.1~12.2.29	329,200
서동일	미등기임원	2002년 02월 28일	자기주식 교부	보통주	4,500	0	234	4,266	'04.3.1~12.2.29	329,200
서병삼	미등기임원	2002년 02월 28일	자기주식 교부	보통주	5,000	4,740	260	0	'04.3.1~12.2.29	329,200
손대일	미등기임원	2002년 02월 28일	자기주식 교부	보통주	3,500	3,319	181	0	'04.3.1~12.2.29	329,200
손호인	미등기임원	2002년 02월 28일	자기주식 교부	보통주	5,000	4,742	258	0	'04.3.1~12.2.29	329,200
신명훈	미등기임원	2002년 02월 28일	자기주식 교부	보통주	6,000	4,300	311	1,389	'04.3.1~12.2.29	329,200
신정수	미등기임원	2002년 02월 28일	자기주식 교부	보통주	5,000	4,740	260	0	'04.3.1~12.2.29	329,200
안재근	미등기임원	2002년 02월 28일	자기주식 교부	보통주	3,500	3,319	181	0	'04.3.1~12.2.29	329,200

부여 받은자	관계	부여일	부여방법	주식의 종류	변동수량			미행사 수량	행사기간	행사 가격
					부여	행사	취소			
어길수	미등기임원	2002년 02월 28일	자기주식 교부	보통주	5,000	3,900	260	840	'04.3.1~12.2.29	329,200
엄대현	미등기임원	2002년 02월 28일	자기주식 교부	보통주	10,000	6,200	521	3,279	'04.3.1~12.2.29	329,200
오경석	미등기임원	2002년 02월 28일	자기주식 교부	보통주	3,500	3,319	181	0	'04.3.1~12.2.29	329,200
옥경석	미등기임원	2002년 02월 28일	자기주식 교부	보통주	3,500	2,900	181	419	'04.3.1~12.2.29	329,200
원기찬	미등기임원	2002년 02월 28일	자기주식 교부	보통주	5,000	2,100	260	2,640	'04.3.1~12.2.29	329,200
유인경	미등기임원	2002년 02월 28일	자기주식 교부	보통주	3,500	3,319	181	0	'04.3.1~12.2.29	329,200
유제일	미등기임원	2002년 02월 28일	자기주식 교부	보통주	3,500	0	181	3,319	'04.3.1~12.2.29	329,200
윤승철	미등기임원	2002년 02월 28일	자기주식 교부	보통주	3,500	3,200	181	119	'04.3.1~12.2.29	329,200
이돈주	미등기임원	2002년 02월 28일	자기주식 교부	보통주	6,000	3,700	311	1,989	'04.3.1~12.2.29	329,200
이배원	미등기임원	2002년 02월 28일	자기주식 교부	보통주	3,500	3,319	181	0	'04.3.1~12.2.29	329,200
이상훈	미등기임원	2002년 02월 28일	자기주식 교부	보통주	10,000	9,479	521	0	'04.3.1~12.2.29	329,200
이석명	미등기임원	2002년 02월 28일	자기주식 교부	보통주	5,000	4,740	260	0	'04.3.1~12.2.29	329,200
이선용	미등기임원	2002년 02월 28일	자기주식 교부	보통주	4,500	4,266	234	0	'04.3.1~12.2.29	329,200
이승구	미등기임원	2002년 02월 28일	자기주식 교부	보통주	4,500	4,266	234	0	'04.3.1~12.2.29	329,200
이윤태	미등기임원	2002년 02월 28일	자기주식 교부	보통주	4,500	2,100	234	2,166	'04.3.1~12.2.29	329,200
이택근	미등기임원	2002년 02월 28일	자기주식 교부	보통주	3,500	2,800	181	519	'04.3.1~12.2.29	329,200
이현동	미등기임원	2002년 02월 28일	자기주식 교부	보통주	10,000	4,500	521	4,979	'04.3.1~12.2.29	329,200
이효종	미등기임원	2002년 02월 28일	자기주식 교부	보통주	3,500	3,100	181	219	'04.3.1~12.2.29	329,200
전광호	미등기임원	2002년 02월 28일	자기주식 교부	보통주	3,500	200	181	3,119	'04.3.1~12.2.29	329,200
정세웅	미등기임원	2002년 02월 28일	자기주식 교부	보통주	3,500	2,100	181	1,219	'04.3.1~12.2.29	329,200
정현호	미등기임원	2002년 02월 28일	자기주식 교부	보통주	6,000	5,689	311	0	'04.3.1~12.2.29	329,200
조남성	미등기임원	2002년 02월 28일	자기주식 교부	보통주	4,500	3,200	234	1,066	'04.3.1~12.2.29	329,200
조현탁	미등기임원	2002년 02월 28일	자기주식 교부	보통주	4,500	2,600	234	1,666	'04.3.1~12.2.29	329,200
천방훈	미등기임원	2002년 02월 28일	자기주식 교부	보통주	3,500	0	181	3,319	'04.3.1~12.2.29	329,200
최민호	미등기임원	2002년 02월 28일	자기주식 교부	보통주	3,500	3,319	181	0	'04.3.1~12.2.29	329,200
최재구	미등기임원	2002년 02월 28일	자기주식 교부	보통주	3,500	3,319	181	0	'04.3.1~12.2.29	329,200
허상훈	미등기임원	2002년 02월 28일	자기주식 교부	보통주	3,500	3,319	181	0	'04.3.1~12.2.29	329,200
홍완훈	미등기임원	2002년 02월 28일	자기주식 교부	보통주	3,500	2,200	181	1,119	'04.3.1~12.2.29	329,200
조병학 외109명	-	2002년 02월 28일	자기주식 교부	보통주	696,000	559,703	38,809	97,488	'04.3.1~12.2.29	329,200
합계	-	-	-	-	988,000	773,920	53,859	160,221	-	-

※ 변동수량 중 '취소' 주식수는 취소발생사유에 의한 부여 취소 및 '03,'04년 이익소각으로 인한 부여주식수 감소를 포함함

※ '10.12.31일 현재 증가는 949,000원임, '관계'는 보고서 작성일('10.12월말) 기준임

[2010년 12월 31일 현재]

(단위 : 원, 주)

부여 받은자	관계	부여일	부여방법	주식의 종류	변동수량			미행사 수량	행사기간	행사 가격
					부여	행사	취소			
방상원	미등기임원	2002년 03월 25일	자기주식 교부	보통주	5,000	2,300	260	2,440	'04.3.26~12.3.25	342,800
윤진혁	미등기임원	2002년 03월 25일	자기주식 교부	보통주	7,000	6,636	364	-	'04.3.26~12.3.25	342,800
정준명 외8명	-	2002년 03월 25일	자기주식 교부	보통주	109,000	68,147	12,318	28,535	'04.3.26~12.3.25	342,800
합계	-	-	-	-	121,000	77,083	12,942	30,975	-	-

※ 변동수량 중 '취소' 주식수는 취소발생사유에 의한 부여 취소 및 '03,'04년 이익소각으로 인한 부여주식수 감소를 포함함

※ '10.12.31일 현재 증가는 949,000원임, '관계'는 보고서 작성일('10.12월말) 기준임

[2010년 12월 31일 현재]

(단위 : 원, 주)

부여 받은자	관계	부여일	부여방법	주식의 종류	변동수량			미행사 수량	행사기간	행사 가격
					부여	행사	취소			
강호규	미등기임원	2003년 03월 07일	자기주식 교부	보통주	3,500	3,000	181	319	'05.3.8~13.3.7	288,800

부여 받은자	관 계	부여일	부여방법	주식의 종류	변동수량			미행사 수량	행사기간	행사 가격
					부여	행사	취소			
권도현	미등기임원	2003년 03월 07일	자기주식 교부	보통주	3,500	2,300	181	1,019	'05.3.8~'13.3.7	288,800
김경호	미등기임원	2003년 03월 07일	자기주식 교부	보통주	5,000	4,740	260	-	'05.3.8~'13.3.7	288,800
김정환	미등기임원	2003년 03월 07일	자기주식 교부	보통주	3,500	3,319	181	-	'05.3.8~'13.3.7	288,800
김종인	미등기임원	2003년 03월 07일	자기주식 교부	보통주	3,500	2,300	181	1,019	'05.3.8~'13.3.7	288,800
김준식	미등기임원	2003년 03월 07일	자기주식 교부	보통주	3,500	2,806	181	513	'05.3.8~'13.3.7	288,800
김진안	미등기임원	2003년 03월 07일	자기주식 교부	보통주	5,000	2,880	260	1,860	'05.3.8~'13.3.7	288,800
김창용	미등기임원	2003년 03월 07일	자기주식 교부	보통주	5,000	1,300	260	3,440	'05.3.8~'13.3.7	288,800
김학설	미등기임원	2003년 03월 07일	자기주식 교부	보통주	5,000	4,740	260	-	'05.3.8~'13.3.7	288,800
김현배	미등기임원	2003년 03월 07일	자기주식 교부	보통주	3,500	3,319	181	-	'05.3.8~'13.3.7	288,800
김현석	미등기임원	2003년 03월 07일	자기주식 교부	보통주	3,500	500	181	2,819	'05.3.8~'13.3.7	288,800
김홍식	미등기임원	2003년 03월 07일	자기주식 교부	보통주	5,000	2,000	260	2,740	'05.3.8~'13.3.7	288,800
민영성	미등기임원	2003년 03월 07일	자기주식 교부	보통주	3,500	-	181	3,319	'05.3.8~'13.3.7	288,800
박동수	미등기임원	2003년 03월 07일	자기주식 교부	보통주	3,500	2,300	181	1,019	'05.3.8~'13.3.7	288,800
박병하	미등기임원	2003년 03월 07일	자기주식 교부	보통주	3,500	-	181	3,319	'05.3.8~'13.3.7	288,800
박용중	미등기임원	2003년 03월 07일	자기주식 교부	보통주	5,000	4,400	260	340	'05.3.8~'13.3.7	288,800
박용직	미등기임원	2003년 03월 07일	자기주식 교부	보통주	3,500	3,319	181	-	'05.3.8~'13.3.7	288,800
박인식	미등기임원	2003년 03월 07일	자기주식 교부	보통주	3,500	-	181	3,319	'05.3.8~'13.3.7	288,800
박재순	미등기임원	2003년 03월 07일	자기주식 교부	보통주	3,500	3,319	181	-	'05.3.8~'13.3.7	288,800
박재찬	미등기임원	2003년 03월 07일	자기주식 교부	보통주	3,500	3,319	181	-	'05.3.8~'13.3.7	288,800
박종갑	미등기임원	2003년 03월 07일	자기주식 교부	보통주	3,500	3,319	181	-	'05.3.8~'13.3.7	288,800
박중서	미등기임원	2003년 03월 07일	자기주식 교부	보통주	3,500	3,319	181	-	'05.3.8~'13.3.7	288,800
서치원	미등기임원	2003년 03월 07일	자기주식 교부	보통주	5,000	4,500	260	240	'05.3.8~'13.3.7	288,800
성규식	미등기임원	2003년 03월 07일	자기주식 교부	보통주	5,000	4,740	260	-	'05.3.8~'13.3.7	288,800
엄규호	미등기임원	2003년 03월 07일	자기주식 교부	보통주	5,000	3,600	260	1,140	'05.3.8~'13.3.7	288,800
우형래	미등기임원	2003년 03월 07일	자기주식 교부	보통주	5,000	700	260	4,040	'05.3.8~'13.3.7	288,800
윤원주	미등기임원	2003년 03월 07일	자기주식 교부	보통주	5,000	4,740	260	-	'05.3.8~'13.3.7	288,800
이강의	미등기임원	2003년 03월 07일	자기주식 교부	보통주	5,000	4,740	260	-	'05.3.8~'13.3.7	288,800
이상엽	미등기임원	2003년 03월 07일	자기주식 교부	보통주	3,500	-	181	3,319	'05.3.8~'13.3.7	288,800
이석선	미등기임원	2003년 03월 07일	자기주식 교부	보통주	5,000	4,500	260	240	'05.3.8~'13.3.7	288,800
이선우	미등기임원	2003년 03월 07일	자기주식 교부	보통주	3,500	3,319	181	-	'05.3.8~'13.3.7	288,800
이영우	미등기임원	2003년 03월 07일	자기주식 교부	보통주	5,000	4,740	260	-	'05.3.8~'13.3.7	288,800
이태협	미등기임원	2003년 03월 07일	자기주식 교부	보통주	5,000	4,740	260	-	'05.3.8~'13.3.7	288,800
전성호	미등기임원	2003년 03월 07일	자기주식 교부	보통주	3,500	1,400	181	1,919	'05.3.8~'13.3.7	288,800
전우현	미등기임원	2003년 03월 07일	자기주식 교부	보통주	3,500	3,319	181	-	'05.3.8~'13.3.7	288,800
정광영	미등기임원	2003년 03월 07일	자기주식 교부	보통주	3,500	900	181	2,419	'05.3.8~'13.3.7	288,800
정민형	미등기임원	2003년 03월 07일	자기주식 교부	보통주	3,500	3,319	181	-	'05.3.8~'13.3.7	288,800
정재륜	미등기임원	2003년 03월 07일	자기주식 교부	보통주	3,500	2,212	181	1,107	'05.3.8~'13.3.7	288,800
지원구	미등기임원	2003년 03월 07일	자기주식 교부	보통주	3,500	3,319	181	-	'05.3.8~'13.3.7	288,800
최동욱	미등기임원	2003년 03월 07일	자기주식 교부	보통주	3,500	3,319	181	-	'05.3.8~'13.3.7	288,800
최승하	미등기임원	2003년 03월 07일	자기주식 교부	보통주	3,500	2,350	181	969	'05.3.8~'13.3.7	288,800
최우수	미등기임원	2003년 03월 07일	자기주식 교부	보통주	5,000	4,740	260	-	'05.3.8~'13.3.7	288,800
이정순外 42명	-	2003년 03월 07일	자기주식 교부	보통주	197,100	133,785	28,878	34,437	'05.3.8~'13.3.7	288,800
합 계	-	-	-	-	368,100	255,481	37,744	74,875	-	-

※ 변동수량 중 '취소' 주식수는 취소발생사유에 의한 부여 취소 및 '03,'04년 이익소각으로 인한 부여주식수 감소를 포함함

※ '10.12.31일 현재 종가는 949,000원임, '관계'는 보고서 작성일('10.12월말) 기준임

[2010년 12월 31일 현재]

(단위 : 원, 주)

부여 받은자	관 계	부여일	부여방법	주식의 종류	변동수량			미행사 수량	행사기간	행사 가격
					부여	행사	취소			
강경훈	미등기임원	2004년 04월 16일	자기주식 교부	보통주	4,000	-	76	3,924	'06.4.17~14.4.16	580,300
권강현	미등기임원	2004년 04월 16일	자기주식 교부	보통주	5,000	1,300	95	3,605	'06.4.17~14.4.16	580,300
김경현	미등기임원	2004년 04월 16일	자기주식 교부	보통주	3,500	1,000	66	2,434	'06.4.17~14.4.16	580,300
김병구	미등기임원	2004년 04월 16일	자기주식 교부	보통주	5,000	-	95	4,905	'06.4.17~14.4.16	580,300
김석기	미등기임원	2004년 04월 16일	자기주식 교부	보통주	5,000	-	95	4,905	'06.4.17~14.4.16	580,300
김석필	미등기임원	2004년 04월 16일	자기주식 교부	보통주	5,000	-	95	4,905	'06.4.17~14.4.16	580,300
김영하	미등기임원	2004년 04월 16일	자기주식 교부	보통주	5,000	400	95	4,505	'06.4.17~14.4.16	580,300
김용석	미등기임원	2004년 04월 16일	자기주식 교부	보통주	3,500	-	66	3,434	'06.4.17~14.4.16	580,300
김학응	미등기임원	2004년 04월 16일	자기주식 교부	보통주	5,000	300	95	4,605	'06.4.17~14.4.16	580,300
김행일	미등기임원	2004년 04월 16일	자기주식 교부	보통주	5,000	-	95	4,905	'06.4.17~14.4.16	580,300
김혁철	미등기임원	2004년 04월 16일	자기주식 교부	보통주	5,000	-	95	4,905	'06.4.17~14.4.16	580,300
노시영	미등기임원	2004년 04월 16일	자기주식 교부	보통주	5,000	4,905	95	-	'06.4.17~14.4.16	580,300
박병대	미등기임원	2004년 04월 16일	자기주식 교부	보통주	5,000	-	95	4,905	'06.4.17~14.4.16	580,300
박성배	미등기임원	2004년 04월 16일	자기주식 교부	보통주	3,500	3,434	66	-	'06.4.17~14.4.16	580,300
박승건	미등기임원	2004년 04월 16일	자기주식 교부	보통주	5,000	2,000	95	2,905	'06.4.17~14.4.16	580,300
반상조	미등기임원	2004년 04월 16일	자기주식 교부	보통주	5,000	2,100	95	2,805	'06.4.17~14.4.16	580,300
서덕건	미등기임원	2004년 04월 16일	자기주식 교부	보통주	5,000	4,905	95	-	'06.4.17~14.4.16	580,300
성재현	미등기임원	2004년 04월 16일	자기주식 교부	보통주	3,500	3,434	66	-	'06.4.17~14.4.16	580,300
성학경	미등기임원	2004년 04월 16일	자기주식 교부	보통주	5,000	4,905	95	-	'06.4.17~14.4.16	580,300
소병세	미등기임원	2004년 04월 16일	자기주식 교부	보통주	3,500	2,000	66	1,434	'06.4.17~14.4.16	580,300
송성원	미등기임원	2004년 04월 16일	자기주식 교부	보통주	3,500	700	66	2,734	'06.4.17~14.4.16	580,300
심상필	미등기임원	2004년 04월 16일	자기주식 교부	보통주	4,000	3,924	76	-	'06.4.17~14.4.16	580,300
심순선	미등기임원	2004년 04월 16일	자기주식 교부	보통주	3,500	200	66	3,234	'06.4.17~14.4.16	580,300
엄영훈	미등기임원	2004년 04월 16일	자기주식 교부	보통주	5,000	4,905	95	-	'06.4.17~14.4.16	580,300
우문균	미등기임원	2004년 04월 16일	자기주식 교부	보통주	3,500	3,434	66	-	'06.4.17~14.4.16	580,300
유문현	미등기임원	2004년 04월 16일	자기주식 교부	보통주	5,000	100	95	4,805	'06.4.17~14.4.16	580,300
유재환	미등기임원	2004년 04월 16일	자기주식 교부	보통주	3,500	2,500	66	934	'06.4.17~14.4.16	580,300
윤기천	미등기임원	2004년 04월 16일	자기주식 교부	보통주	5,000	-	95	4,905	'06.4.17~14.4.16	580,300
이경주	미등기임원	2004년 04월 16일	자기주식 교부	보통주	5,000	100	95	4,805	'06.4.17~14.4.16	580,300
이기욱	미등기임원	2004년 04월 16일	자기주식 교부	보통주	5,000	-	95	4,905	'06.4.17~14.4.16	580,300
이기용	미등기임원	2004년 04월 16일	자기주식 교부	보통주	5,000	-	95	4,905	'06.4.17~14.4.16	580,300
이상철	미등기임원	2004년 04월 16일	자기주식 교부	보통주	5,000	-	95	4,905	'06.4.17~14.4.16	580,300
이용일	미등기임원	2004년 04월 16일	자기주식 교부	보통주	5,000	-	95	4,905	'06.4.17~14.4.16	580,300
이응상	미등기임원	2004년 04월 16일	자기주식 교부	보통주	5,000	4,905	95	-	'06.4.17~14.4.16	580,300
이재형	미등기임원	2004년 04월 16일	자기주식 교부	보통주	5,000	500	95	4,405	'06.4.17~14.4.16	580,300
이정렬	미등기임원	2004년 04월 16일	자기주식 교부	보통주	5,000	-	95	4,905	'06.4.17~14.4.16	580,300
이항우	미등기임원	2004년 04월 16일	자기주식 교부	보통주	5,000	1,700	95	3,205	'06.4.17~14.4.16	580,300
전영목	미등기임원	2004년 04월 16일	자기주식 교부	보통주	5,000	-	95	4,905	'06.4.17~14.4.16	580,300
전용배	미등기임원	2004년 04월 16일	자기주식 교부	보통주	20,000	5,000	382	14,618	'06.4.17~14.4.16	580,300
전준영	미등기임원	2004년 04월 16일	자기주식 교부	보통주	3,500	500	66	2,934	'06.4.17~14.4.16	580,300
정금용	미등기임원	2004년 04월 16일	자기주식 교부	보통주	4,000	-	76	3,924	'06.4.17~14.4.16	580,300
정기환	미등기임원	2004년 04월 16일	자기주식 교부	보통주	5,000	2,800	95	2,105	'06.4.17~14.4.16	580,300
정사진	미등기임원	2004년 04월 16일	자기주식 교부	보통주	5,000	2,800	95	2,105	'06.4.17~14.4.16	580,300
정우인	미등기임원	2004년 04월 16일	자기주식 교부	보통주	5,000	2,500	95	2,405	'06.4.17~14.4.16	580,300
정은승	미등기임원	2004년 04월 16일	자기주식 교부	보통주	5,000	-	95	4,905	'06.4.17~14.4.16	580,300
정일진	미등기임원	2004년 04월 16일	자기주식 교부	보통주	5,000	100	95	4,805	'06.4.17~14.4.16	580,300
정태홍	미등기임원	2004년 04월 16일	자기주식 교부	보통주	3,500	-	66	3,434	'06.4.17~14.4.16	580,300

부여 받은자	관계	부여일	부여방법	주식의 종류	변동수량			미행사 수량	행사기간	행사 가격
					부여	행사	취소			
정현석	미등기임원	2004년 04월 16일	자기주식 교부	보통주	5,000	100	95	4,805	'06.4.17~14.4.16	580,300
조승환	미등기임원	2004년 04월 16일	자기주식 교부	보통주	3,500	-	66	3,434	'06.4.17~14.4.16	580,300
조인수	미등기임원	2004년 04월 16일	자기주식 교부	보통주	3,500	2,500	66	934	'06.4.17~14.4.16	580,300
조재문	미등기임원	2004년 04월 16일	자기주식 교부	보통주	3,500	800	66	2,634	'06.4.17~14.4.16	580,300
조진호	미등기임원	2004년 04월 16일	자기주식 교부	보통주	5,000	3,000	95	1,905	'06.4.17~14.4.16	580,300
채승기	미등기임원	2004년 04월 16일	자기주식 교부	보통주	5,000	3,700	95	1,205	'06.4.17~14.4.16	580,300
채중원	미등기임원	2004년 04월 16일	자기주식 교부	보통주	3,500	1,000	66	2,434	'06.4.17~14.4.16	580,300
천인석	미등기임원	2004년 04월 16일	자기주식 교부	보통주	5,000	1,000	95	3,905	'06.4.17~14.4.16	580,300
최성호	미등기임원	2004년 04월 16일	자기주식 교부	보통주	5,000	-	95	4,905	'06.4.17~14.4.16	580,300
최승철	미등기임원	2004년 04월 16일	자기주식 교부	보통주	3,500	-	66	3,434	'06.4.17~14.4.16	580,300
최영준	미등기임원	2004년 04월 16일	자기주식 교부	보통주	4,000	-	76	3,924	'06.4.17~14.4.16	580,300
최인권	미등기임원	2004년 04월 16일	자기주식 교부	보통주	5,000	4,905	95	-	'06.4.17~14.4.16	580,300
최재흥	미등기임원	2004년 04월 16일	자기주식 교부	보통주	5,000	1,900	95	3,005	'06.4.17~14.4.16	580,300
최정혁	미등기임원	2004년 04월 16일	자기주식 교부	보통주	5,000	1,700	95	3,205	'06.4.17~14.4.16	580,300
한명섭	미등기임원	2004년 04월 16일	자기주식 교부	보통주	5,000	-	95	4,905	'06.4.17~14.4.16	580,300
한민호	미등기임원	2004년 04월 16일	자기주식 교부	보통주	5,000	100	95	4,805	'06.4.17~14.4.16	580,300
한우성	미등기임원	2004년 04월 16일	자기주식 교부	보통주	5,000	320	95	4,585	'06.4.17~14.4.16	580,300
황득규	미등기임원	2004년 04월 16일	자기주식 교부	보통주	3,500	3,434	66	-	'06.4.17~14.4.16	580,300
황주용	미등기임원	2004년 04월 16일	자기주식 교부	보통주	5,000	100	95	4,805	'06.4.17~14.4.16	580,300
이범일 외52명	-	2004년 04월 16일	자기주식 교부	보통주	274,500	100,461	47,073	126,966	'06.4.17~14.4.16	580,300
합 계	-	-	-	-	590,000	192,371	53,061	344,568	-	-

※ 변동수량 중 '취소' 주식수는 취소발생사유에 의한 부여 취소 및 '04년 이익소각으로 인한 부여주식수 감소를 포함함
 ※ '10.12.31일 현재 증가는 949,000원임, '관계'는 보고서 작성일('10.12월말) 기준임

[2010년 12월 31일 현재]

(단위 : 원, 주)

부여 받은자	관계	부여일	부여방법	주식의 종류	변동수량			미행사 수량	행사기간	행사 가격
					부여	행사	취소			
이중석	미등기임원	2004년 10월 15일	자기주식 교부	보통주	10,000	10,000	-	-	'06.10.16~08.10.15	460,500

※ '10.12.31일 현재 증가는 949,000원임, '관계'는 보고서 작성일('10.12월말) 기준임

[2010년 12월 31일 현재]

(단위 : 원, 주)

부여 받은자	관계	부여일	부여방법	주식의 종류	변동수량			미행사 수량	행사기간	행사 가격
					부여	행사	취소			
곽영수 외1명	-	2005년 12월 20일	자기주식 교부	보통주	10,000	-	-	10,000	'07.12.21~15.12.20	606,700

※ '10.12.31일 현재 증가는 949,000원임, '관계'는 보고서 작성일('10.12월말) 기준임

누적기준 미행사 주식매수 선택권의 가중평균 행사가격은 408,819원입니다.
 (가중평균 행사가격 = (회차별 미행사주식수 × 회차별 행사금액)의 합계액 ÷ 미행사주식의 총수)

IX. 이해관계자와의 거래내용

1. 대주주등에 대한 신용공여등

가. 채무보증 내역

- 국내채무보증

2010년말 현재 당사가 국내에서 채무보증한 내역은 없습니다.

(단위 : 백만원)

성명 (법인명)	관계	거래내역				비고
		기초	증가	감소	기말	
삼성종합화학(주)	계열회사	9,791	-	9,791	-	※ 삼성물산(주) 및 삼성테크윈(주)이 Total Holdings U.K Limited사 및 삼성종합화학과의 연대책임에 대해서 조기면책 약정함에 따라 2010.2.25자로 당사의 지급보증 의무도 소멸됨

- 해외채무보증

(단위 : 천\$)

성명(법인명)	관계	채권자	보증기간	거래내역				비고
				기초	증가	감소	기말	
SEA(미주총괄법인)	계열회사	SMBC	2011-12-31	600,000	200,000		800,000	
SAS(미국생산법인)	계열회사	Goldman Sachs	2010-03-31	25,000		25,000		
SEM(멕시코생판법인)	계열회사	Banamex 外	2011-11-26	128,504	234,404		362,908	
SAMCOL(콜롬비아판매법인)	계열회사	Santander 外	2011-10-29	20,000	521		20,521	
SEDA(브라질 생판법인)	계열회사	Santander 外	2011-12-22	206,246	216,566		422,812	
SECH(칠레판매법인)	계열회사	Citibank 外	2011-12-09		71,755		71,755	
SEPR(페루판매법인)	계열회사	Nova Scotia 外	2011-07-29		52,566		52,566	
SSEG(독일판매법인)	계열회사	Citibank	2011-02-28		5,373		5,373	
SEH(헝가리생판법인)	계열회사	KDB	2010-08-05	32,811		32,811		
SELSK(슬로바키아생산법인)	계열회사	HSBC	2013-06-07	35,699		9,119	26,580	
SEPM(폴란드생산법인)	계열회사	SOCGEN	2013-09-08		40,225		40,225	
SEFROM(루마니아판매법인)	계열회사	Citibank 外	2011-09-04		37,503		37,503	
SSA(남아공판매법인)	계열회사	HSBC 外	2011-08-12	58,260	67,912		126,172	
SEMRC(모로코판매법인)	계열회사	Citibank 外	2011-12-20		16,301		16,301	
SETK(터키판매법인)	계열회사	BNP 外	2011-09-13		201,439		201,439	
SERC(러시아판매법인)	계열회사	HSBC 外	2011-10-27	29,692		29,692		
SERK(러시아생산법인)	계열회사	BNP 外	2011-06-27	113,719		15,528	98,191	
SEV(베트남생산법인)	계열회사	Citibank	2011-12-25	41,387		41,387		

성명(법인명)	관계	채권자	보증기간	거래내역				비고
				기초	증가	감소	기말	
SJC(일본판매법인)	계열회사	Mizuho Bank 外	2011-12-28	47,343	15,219		62,562	
SYRI(일본연구법인)	계열회사	Japan Development Bank 外	2014-05-15	62,038	5,087		67,125	
합 계				1,400,699	1,164,871	153,537	2,412,033	

상기의 채무보증외에 헝가리에 소재한 SEH(Samsung Electronics Hungarian) 법인이 헝가리정부와 체결한 투자 인센티브 계약의 이행을 보증하기 위하여 23,414백만원(43.2억 HUF)의 지급보증을 제공하고 있습니다.

당사는 건별 채무보증금액이 자기자본의 2.5% 이상일 경우 이사회 의결후 집행되며, 2.5% 미만시(100억이상)에는 그 결정을 경영위원회에 위임하고 있습니다.

나. 유가증권 매수 또는 매도 내역

(단위 : 백만원)

성명 (법인명)	관계	변동금액					비고
		유가증권의 종류	매수	매도	누계	매매손익	
삼성자산운용	계열회사	수익증권	3,400,000	4,350,000	7,750,000	27,187	운용사
삼성증권	계열회사	국공채	-	1,161	1,161	△38	-
합 계			3,400,000	4,351,161	7,751,161	27,149	

※ 수익증권 매매손익은 처분이익 기준

[△는 부(-)의 수치임]

※ 국공채 매도금액은 액면가 기준

2. 대주주와의 자산양수도 등

(단위 : 백만원)

법인명	관계	거래목적	거래일자	거래일기준	거래대상물	거래금액
삼성테크윈	계열회사	영업양도	2010.1.1	양도일자	감시장비(VSS)사업	185,683
SEH	계열회사	자산매각	2010.2.4	매각일자	기계장치 등	153
삼성생명	계열회사	자산매각	2010.2.23	등기이전일	삼성본관 대지(6,595㎡) 및 건물 (83,639.81㎡)(지상 26층, 지하4층)	504,800
삼성SDS	계열회사	자산매각	2010.4.30	매각일자	IT 장비 일부 매각	20,870
			2010.8.2	계약일자	토지(31,314㎡)	42,806
SEKZ	계열회사	자산매각	2010.2.26	매각일자	차량운반구 등	141
SGE	계열회사	자산매각	2010.5.17	매각일자	차량운반구 등	332
SEWA	계열회사	자산매각	2010.6.1	매각일자	차량운반구 등	368
SEV	계열회사	자산매각	2010.11.2	매각일자	기계장치 등	537

법인명	관계	거래목적	거래일자	거래일기준	거래대상물	거래금액
삼성엘이디	계열회사	자산매각	2010.8.11	매각일자	기계장치 등	12,862
SAS	계열회사	자산매각	2010.8.31	매각일자	기계장치 등	14,853
SSI	계열회사	자산매각	2010.9.1	매각일자	기계장치 등	7,267
SGMC	계열회사	자산매각	2010.10.29	매각일자	기계장치 등	6,682
SESS	계열회사	자산매각	2010.12.21	매각일자	기계장치 등	30,059
BST	계열회사	자산매각	2010.9.29	매각일자	기계장치 등	492
삼성물산	계열회사	자산매입	2010.7.31	계약일자	항공기 지분 등	6,081
삼성중공업	계열회사	자산매입	2010.7.31	계약일자	항공기 지분 등	6,081
삼성SDI	계열회사	자산매입	2010.7.31	계약일자	항공기 지분 등	3,688
SLCD	계열회사	자산매입	2010.8.31	매입일자	기계장치 등	599

※ 거래일자는 최근 거래일자 기준임

당사는 2010년중 효율적인 자원운영 및 주력사업에 역량을 집중하기 위하여 감시장비사업을 삼성테크윈으로 양도하였으며, 삼성본관 대지 및 건물을 삼성생명에 매각하였습니다. 그리고, 법인 Capa 증설 등의 목적으로 노후자산을 매각하였습니다.

3. 대주주와의 영업거래

(단위 : 백만원)

법인명	관계	거래종류	거래기간	거래내용	거래금액
SLCD	계열회사	매출입 등	2010.1~2010.12	LCD Panel 등	15,288,442
SSI	계열회사	매출입 등	2010.1~2010.12	LCD Panel 및 반도체 칩 등	14,732,750
STA	계열회사	매출입 등	2010.1~2010.12	HHP 및 네트워크 장비 매출 등	10,652,808
SSEG	계열회사	매출입 등	2010.1~2010.12	LCD Panel 및 반도체 칩 등	8,630,050
SET	계열회사	매출입 등	2010.1~2010.12	LCD Panel 및 반도체 칩 등	8,292,020
SSS	계열회사	매출입 등	2010.1~2010.12	LCD Panel 및 반도체 칩 등	7,944,490
SJC	계열회사	매출입 등	2010.1~2010.12	LCD Panel 및 반도체 칩 등	5,636,654
SESC	계열회사	매출입 등	2010.1~2010.12	컴퓨터 매출 등	5,328,752

2010년중 계열회사인 SLCD(S-LCD Co.,Ltd.), SSI(Samsung Semiconductor, Inc.), STA(Samsung Telecommunications America LLC.), SET(Samsung Electronics Taiwan Co.,Ltd.), SSEG(Samsung Semiconductor Europe GmbH), SSS(Shanghai Samsung Semiconductor Co., Ltd.),SJC(Samsung Japan Co.,Ltd.),SESC(Samsung Electronics Suzhou Computer Co.,Ltd.)법인과 상기와 같이 LCD Panel 및 반도체 칩 등과 관련한 매출, 매입 등의 거래를 하였습니다.

4. 대주주 이외의 이해관계자와의 거래

당사는 제품경쟁력 제고 및 상생경영을 위해 기말 현재 협력회사에 대여금으로 1,313억, 종업원 복리후생 목적의 주택대부 대여금 등으로 46억을 종업원에게 대여 하였습니다. 또한, 직원용 임대주택 제공과 관련한 직원들의 금융기관 대출금에 대하여 기말 현재 1,717억을 한도로 채무보증을 제공하고 있습니다.

(단위 : 백만원)

성명 (법인명)	관계	대여금 내역					비고
		계정과목	거래내역				
			기초잔액	증가	감소	기말잔액	
아코디스 외	협력업체	단기대여금	45,892	56,869	55,209	47,552	
김봉기 외	종업원	장기대여금	6,416	95,068	96,904	4,580	
(주)아토 외	협력업체	장기대여금	104,038	86,408	106,651	83,795	
합 계			156,346	238,345	258,764	135,927	

※ 상기 내역은 현재가치할인차금 차감후, 대손충당금 차감전 기준입니다.

X. 그 밖에 투자자 보호를 위하여 필요한 사항

1. 공시사항의 진행 · 변경사항

기 신고한 주요경영사항의 진행상황

신고일자	제목	신고내용	신고사항의 진행상황
2011년 2월 7일	기타 주요경영사항(자율공시) - 삼성자동차 약정금 등 청구의 소 항소심 판결에 대한 상고 제기	당사 포함 28개 삼성그룹 계열사와 삼성자동차(주) 채권단이 1999년 9월에 작성한 합의서와 관련하여, 당사 포함 삼성그룹 계열사들은 채권단이 2005년 12월에 제기한 약정금 청구의 소의 항소심 판결('11.1.11)에 대하여 상고를 제기함.	진행중
2011년 3월 04일	소송등의 제기·신청	당사 포함 28개 삼성그룹 계열사와 삼성자동차(주) 채권단이 1999년 9월에 작성한 합의서와 관련하여, 채권단은 2005년 12월에 제기한 약정금 등 청구의 소의 항소심 판결('11.1.11)에 대하여 상고를 제기함	진행중 (삼성자동차 채권단이 2/1일 제출한 상고장을 당사는 3/4일 송달 받음)

2. 주주총회 의사록 요약

주총일자	안건	결의내용
제42기 정기주주총회 ('11.3.18)	1. 제42기 대차대조표, 손익계산서 및 이익잉여금처분계산서(안) 승인의 건 2. 이사 보수한도 승인의 건	○ 원안대로 통과 ○ 원안대로 통과
제41기 정기주주총회 ('10.3.19)	1. 제41기 대차대조표, 손익계산서 및 이익잉여금처분계산서(안) 승인의 건 2. 이사 선임의 건 2-1호 : 사외이사 선임의 건 2-2호 : 감사위원회 위원 선임의 건 3. 이사 보수한도 승인의 건	○ 원안대로 통과 ○ 원안대로 통과 ○ 원안대로 통과
제40기 정기주주총회 ('09.3.13)	1. 제40기 대차대조표, 손익계산서 및 이익잉여금처분계산서(안) 승인의 건 2. 이사 선임의 건 2-1호 : 사외이사 선임의 건 2-2호 : 사내이사 선임의 건 2-3호 : 감사위원회 위원 선임의 건 3. 이사 보수한도 승인의 건	○ 원안대로 통과 ○ 원안대로 통과 ○ 원안대로 통과
제39기 정기주주총회 ('08.3.28)	1. 제39기 대차대조표, 손익계산서 및 이익잉여금처분계산서(안) 승인의 건 2. 이사 보수한도 승인의 건	○ 원안대로 통과 ○ 원안대로 통과

3. 중요한 소송사건

(1) 회사와 일부 해외종속법인은 TFT-LCD 판매에 대한 가격담합과 관련하여 미국의 구매자들로부터 민사상 손해배상청구 집단소송을 제기 당하였습니다. 현재는 조사 및 소송이 진행중이며, 향후 결과 및 당사의 연결재무제표에 미칠 영향을 사업보고서일 현재까지 합리적으로 예측할 수 없습니다.

(2) 삼성자동차의 채권금융기관들(이하 "채권금융기관들"이라 함)은 2005년 12월에 회사를 포함한 28개 삼성계열사들 및 이견희 회장을 상대로 1999년 9월에 체결된 합의서를 근거로 2조 4,500억원과 이에 대한 위약금 등의 지급을 청구하는 소송을 제기하였습니다.

당기 중에 삼성생명의 상장과정에서 채권금융기관들이 보유한 삼성생명 주식이 매각되고 그 주식 매각대금 중 주당 7만원(액면분할 기준)을 초과하는 금 8,776억원이 에스스로 계좌에 예치되었으며, 본 소송상 청구의 대부분이 취하되었습니다. 서울고등법원은 2011년 1월 11일에 삼성계열사들에게 위약금 6,000억원 및 이에 대한 지연손해금을 지급하라는 판결을 선고하였으며, 이에 따라 위 에스스로 계좌에서 위 판결에 따른 위약금 및 지연손해금 합계 6,204억원이 채권금융기관들에게 지급되었습니다.

한편, 이러한 판결에 대하여 회사를 포함한 삼성계열사들 및 채권금융기관들이 모두 상고하여 현재 대법원에서 상고심이 진행 중에 있습니다.

(3) 2010년 현재 당사는 해외에 소재하고 있는 BTG 등 22개사(이상:피고), Spansio Inc. 등 4개사(이상:원고)와 특허 침해 관련 소송에 계류 중에 있습니다.

(4) 2010년 현재 상기 소송 이외에 국내외에서 계류중인 소송사건 중 당사가 원고로 계류 중인 소송사건은 7건(소송가액:2,603백만원)이며, 피고로 계류 중인 소송사건은 34건(소송가액:44,279백만원, 9건에 대해서는 소송가액 미확정)입니다.

상기 당사의 소송 이외에 국내 및 해외종속회사들은 국내외에서 특허침해 및 대금회수 등과 관련하여 소송에 계류중에 있습니다. 인도 소재 Samsung India Electronics(SIEL) 및 스페인 소재 Samsung Electronics Iberia(SESA)가 현지 국세청을 상대로 각각 110,892백만원 및 27,216백만원 규모의 조세 관련 소송을 진행하고 있는 등, 2010년 현재 종속회사가 원고인 소송금액은 약 242,055백만원입니다. 한편, 미국 판매법인 Samsung Electronics America(SEA) 5,710백만원을 포함하여 2010년 현재 종속회사가 피고인 소송금액은 약 62,574백만원입니다. 2010년 현재 상기 소송으로 인한 자원의 유출금액 및 시기는 불확실하며, 당사의 경영진은 상기의 소송결과가 당사의 재무상태에 중요한 영향을 미치지 않을 것으로 판단하고 있습니다.

4. 공모자금 사용내역(해당사항 없음)

(기준일: -) (단위: 원)

구분	납입일	납입금액	신고서상 자금사용 계획	실제 자금사용 현황
-	-	-	-	-
-	-	-	-	-

5. 채무보증내역

IX. 이해관계자와의 거래내용의 1의 가 항목을 참고하시기 바랍니다.

6. 제재현황등 그 밖의 사항

당사는 공정거래위원회로부터 하도급거래 공정화에 관한 법률 제4조(부당한 하도급대금의 결정 금지)등의 위반으로 2008년 4월3일 시정명령 및 과징금(11,575백만원) 부과 처분을 받은 후 위 과징금을 납부하였고 위 처분은 2010년 4월 8일 최종 확정되었습니다. 위 사건과 관련하여 당사 임원 2인이 과태료(각 20백만원) 처분을 받은 바, 그 중 1인은 과태료에 처하지 아니한다는 법원의 결정을 받아 2010년 2월 4일 최종 확정되었으며 나머지 1인은 현재 법원에서 소송 계속 중에 있습니다.

또한, 당사는 공정거래위원회로부터 독점규제 및 공정거래에 관한 법률 제19조(부당

한 공동 행위의 금지) 위반으로 한국전력 입찰과 관련하여 2009년 8월 25일에 시정 명령 및 과징금(1,637백만원) 부과 조치를 받고 과징금을 납부하였고, 조달청 납품과 관련하여 시스템에어컨 품목에 대하여 2010년 11월 29일에 시정명령 및 과징금(16,001백만원) 부과 조치를, TV 품목에 대하여 2010년 12월 6일에 시정 명령 및 과징금(1,515백만원) 부과 조치를받아 과징금을 납부하였으며, KT 입찰과 관련하여 2011년 2월 15일에 시정명령 및 과징금(2,197백만원) 부과 조치를 받아 과징금을 납부할 예정입니다.

유럽위원회(EC) 경쟁국은 유럽시장에서의 DRAM 가격담합으로 인한 반독점 위반혐의에 대해 유럽 경쟁법에 근거해 최종 조사결과를 2010년 5월 19일 공표했습니다. 전 세계 주요 DRAM 업체 10곳에 대한 과징금 부과 결정이 있었고, 당사에는 145,728천 유로의 과징금 부과결정이 내려진바, 당사는 유럽 경쟁국이 부과한 과징금을 충실하게 이행할 계획입니다.

당사는 국제기준에 걸맞은 공정경쟁을 도모하기 위하여 관련 임직원 교육을 지속적으로 시행하고 있고, 임직원 준법 강화를 위해 여러 프로그램들을 운영중에 있습니다

7. 합병 등의 사후 정보

[삼성디지털이미징 관련]

- 합병형태 : 흡수합병
- 합병배경 : 디지털 카메라 사업의 경영 효율성 증대 및 사업 간의 시너지 효과 극대화
- 합병승인 이사회(주주총회 갈음) : 2010년 2월 23일
- 합병기일 : 2010년 4월 1일

구분	합병회사	피합병회사
상호	삼성전자 주식회사	삼성디지털이미징 주식회사
소재지	경기도 수원시 영통구 매탄동 416번지	경기도 수원시 영통구 매탄동 416번지
대표이사	최지성	박상진

구분	합병회사	피합병회사
합병비율	1	0.0577663

XI. 재무제표 등

1. 연결재무제표

연결재무상태표

제42기말 2010년 12월 31일 현재

제41기말 2009년 12월 31일 현재

전 환 일 2009년 1월 1일 현재

(단위 : 백만원)

	제 42기말	제 41기말	전 환 일
자 산			
I. 유 동 자 산	61,402,589	54,211,297	40,110,089
1. 현금및현금성자산	9,791,419	10,149,930	6,904,366
2. 단기금융상품	11,529,392	8,629,113	3,575,942
3. 단기매도가능금융자산	1,159,152	2,104,420	982,067
4. 매출채권	19,153,114	17,818,740	13,851,321
5. 미수금	2,155,720	1,978,039	1,515,223
6. 선급금	1,302,428	1,566,921	1,328,232
7. 선급비용	2,200,739	1,460,449	1,883,759
8. 재고자산	13,364,524	9,839,329	9,398,075
9. 기타유동자산	746,101	664,356	671,104
II. 비 유 동 자 산	72,886,155	57,968,492	56,668,510
1. 장기매도가능금융자산	3,040,206	1,489,138	1,268,935
2. 관계회사 및 조인트벤처 투자	8,335,290	7,334,705	5,912,930
3. 유형자산	52,964,594	43,560,295	46,276,757
4. 무형자산	2,779,439	1,256,008	1,088,072
5. 보증금	655,662	582,148	604,874
6. 장기선급비용	3,544,572	2,440,608	404,501
7. 이연법인세자산	1,124,009	1,051,601	905,617
8. 기타비유동자산	442,383	253,989	206,824
자 산 총 계	134,288,744	112,179,789	96,778,599
부 채			

I. 유 동 부 채	39,944,721	34,204,424	29,335,817
1. 매입채무	9,148,661	8,235,140	5,587,303
2. 단기차입금	8,429,721	7,780,007	9,054,543
3. 미지급금	6,901,139	5,307,486	4,536,446
4. 선수금	883,585	1,283,314	710,353
5. 예수금	1,052,555	844,918	551,262
6. 미지급비용	7,102,427	5,945,348	5,140,938
7. 미지급법인세	2,051,452	1,124,423	676,717
8. 유동성장기부채	1,123,934	234,327	20,449
9. 총당부채	2,917,919	3,205,865	2,829,711
10. 기타유동부채	333,328	243,596	228,095
II. 비 유 동 부 채	4,994,932	4,930,163	3,982,397
1. 사채	587,338	224,183	171,045
2. 장기차입금	634,381	1,156,094	969,839
3. 장기미지급금	1,072,661	1,120,982	674,119
4. 장기미지급비용	123,513	151,643	47,189
5. 퇴직급여채무	597,829	751,267	830,336
6. 이연법인세부채	1,652,667	1,249,964	1,086,323
7. 장기총당부채	295,356	244,443	176,887
8. 기타비유동부채	31,187	31,587	26,659
부 채 총 계	44,939,653	39,134,587	33,318,214
자 본			
지배기업 소유주지분	85,589,559	69,565,053	60,974,931
I. 자본금	897,514	897,514	897,514
1. 우선주자본금	119,467	119,467	119,467
2. 보통주자본금	778,047	778,047	778,047
II. 주식발행초과금	4,403,893	4,403,893	4,403,893
III. 이익잉여금	85,014,550	71,065,247	62,281,216
IV. 기타자본항목	(4,726,398)	(6,801,601)	(6,607,692)
비지배지분	3,759,532	3,480,149	2,485,454
자 본 총 계	89,349,091	73,045,202	63,460,385
부채와자본총계	134,288,744	112,179,789	96,778,599

- ※ 재무상태표의 주석은 제42기말 연결감사보고서의 주석사항 참조
- ※ 제42기 및 제41기, 전환일의 재무제표는 한국채택국제회계기준에 따라 작성되었습니다.

연 결 손 익 계 산 서

제42기 2010년 01월 01일부터 2010년 12월 31일까지

제41기 2009년 01월 01일부터 2009년 12월 31일까지

(단위 : 백만원)

과 목	제 42기	제 41기
	누계	누계
I. 매출액	154,630,328	136,323,670
II. 매출원가	102,666,824	94,594,863
III. 매출총이익	51,963,504	41,728,807
연구개발비	9,099,352	7,386,712
판매비와관리비	26,243,122	23,362,086
기타영업수익	1,755,441	837,534
기타영업비용	1,079,935	892,284
IV. 영업이익	17,296,536	10,925,259
지분법이익	2,267,091	1,713,299
금융수익	7,465,128	9,727,257
1. 이자수익	558,113	361,006
2. 외환차익	6,012,578	7,699,429
3. 외화환산이익	496,543	1,322,525
4. 기타금융수익	397,894	344,297
금융비용	7,700,099	10,174,219
1. 이자비용	581,091	535,287
2. 외환차손	6,274,744	8,154,318
3. 외화환산손실	414,077	1,054,144
4. 기타금융비용	430,187	430,470
V. 법인세비용차감전순이익	19,328,656	12,191,596
법인세비용	3,182,131	2,431,046
VI. 당기순이익	16,146,525	9,760,550
지배기업 소유주지분	15,799,035	9,571,598
비지배지분	347,490	188,952
VII. 지배기업 소유주지분에 대한 주당이익		
기본주당이익(단위:원)	105,992	64,888

희석주당이익(단위:원)	105,672	64,586
--------------	---------	--------

- ※ 기본주당순이익, 희석주당순이익의 산출근거 및 손익계산서의 주석은 제42기 연결감사보고서의 주석사항 참조
- ※ 제42기, 제41기의 재무제표는 한국채택국제회계기준에 따라 작성되었습니다.

연 결 포 괄 손 익 계 산 서

제42기 2010년 01월 01일부터 2010년 12월 31일까지
 제41기 2009년 01월 01일부터 2009년 12월 31일까지

(단위 : 백만원)

구 분	제42기	제41기
	누계	누계
I. 당기순이익	16,146,525	9,760,550
II. 연결기타포괄손익	1,141,484	(661,706)
매도가능금융자산평가손익	932,384	108,217
관계회사 및 조인트벤처 투자 평가	387,457	49,879
해외사업환산손익	(178,357)	(819,802)
III. 연결총당기포괄이익	17,288,009	9,098,844
지배기업 소유주지분	16,901,117	9,060,639
비지배지분	386,892	38,155

※ 제42기, 제41기의 재무제표는 한국채택국제회계기준에 따라 작성되었습니다.

연 결 자 본 변 동 표

제42기 2010년 01월 01일부터 2010년 12월 31일까지
 제41기 2009년 01월 01일부터 2009년 12월 31일까지

(단위 : 백만원)

과 목	지배기업 소유주지분					비지배지분	총 계
	자본금	주식발행초과금	이익잉여금	기타자본항목	지배기업 소유주지분 소계		
2009.1.1(전기초)	897,514	4,403,893	62,281,216	(6,607,692)	60,974,931	2,485,454	63,460,385
연결총포괄손익							
당기순이익	-	-	9,571,598	-	9,571,598	188,952	9,760,550
매도가능금융자산평가	-	-	-	106,208	106,208	2,009	108,217
관계회사 및 조인트벤처 투자 평가	-	-	-	49,879	49,879	-	49,879
해외사업환산손익	-	-	-	(745,835)	(745,835)	(73,967)	(819,802)
자분에 직접 인식된 주주 와의 거래							
배당	-	-	(808,948)	-	(808,948)	(14,678)	(823,626)
유상증자등	-	-	-	52,356	52,356	163,589	215,945
연결실체의변동	-	-	-	-	-	722,285	722,285
자기주식의 처분	-	-	-	504,031	504,031	-	504,031
주식선택권	-	-	-	(172,874)	(172,874)	-	(172,874)
기타	-	-	21,381	12,326	33,707	6,505	40,212
2009.12.31(전기말)	897,514	4,403,893	71,065,247	(6,801,601)	69,565,053	3,480,149	73,045,202
2010.1.1 (당기초)	897,514	4,403,893	71,065,247	(6,801,601)	69,565,053	3,480,149	73,045,202
연결총포괄손익							
당기순이익	-	-	15,799,035	-	15,799,035	347,490	16,146,525
매도가능금융자산평가	-	-	-	926,428	926,428	5,956	932,384
관계회사 및 조인트벤처 투자 평가	-	-	-	387,457	387,457	-	387,457
해외사업환산손익	-	-	-	(211,802)	(211,802)	33,445	(178,357)
자분에 직접 인식된 주주 와의 거래							
배당	-	-	(1,858,894)	-	(1,858,894)	(71,869)	(1,930,863)
유상증자등	-	-	-	-	-	(49,294)	(49,294)
연결실체의 변동	-	-	-	-	-	17,647	17,647
자기주식의 처분	-	-	-	1,060,990	1,060,990	-	1,060,990
주식선택권	-	-	-	(84,762)	(84,762)	-	(84,762)
기타	-	-	9,262	(3,108)	6,154	(3,992)	2,162
2010.12.31 (당기말)	897,514	4,403,893	85,014,550	(4,726,398)	85,589,559	3,759,532	89,349,091

※ 제42기, 제41기의 재무제표는 한국채택국제회계기준에 따라 작성되었습니다.

연 결 현 금 흐 름 표

제42기 2010년 01월 01일부터 2010년 12월 31일까지

제41기 2009년 01월 01일부터 2009년 12월 31일까지

(단위 : 백만원)

과 목	제42기	제41기
I. 영업활동 현금흐름	23,826,779	18,522,468
1. 영업에서 창출된 현금흐름	24,566,813	20,124,820
가. 당기순이익	16,146,525	9,760,550
나. 조정	19,514,754	16,963,466
다. 영업활동으로 인한 자산부채의 변동	(11,094,466)	(6,599,196)
2. 이자의 수취	457,508	301,795
3. 이자의 지급	(582,292)	(546,000)
4. 배당금수입	27,414	69,392
5. 관계회사 배당	1,492,623	547,034
6. 법인세 부담액	(2,135,287)	(1,974,573)
II. 투자활동 현금흐름	(23,984,877)	(14,177,260)
1. 단기금융상품의 순증가	(2,991,820)	(5,078,099)
2. 단기매도가능금융자산의 순증감	981,599	(1,117,932)
3. 장기매도가능금융자산의 처분	9,207	3,111
4. 장기매도가능금융자산의 취득	(414,978)	(86,616)
5. 관계회사 및 조인트벤처 투자의 처분	277,907	44,832
6. 관계회사 및 조인트벤처 투자의 취득	(243)	(180,916)
7. 유형자산의 처분	1,228,007	100,899
8. 유형자산의 취득	(21,619,244)	(8,072,165)
9. 무형자산의 처분	16,620	56,795
10. 무형자산의 취득	(1,259,895)	(550,053)
11. 보증금의 감소	366,304	482,257
12. 보증금의 증가	(420,986)	(466,323)
13. 사업결합으로 인한 현금유출입액	47,549	290,218
14. 기타 투자활동으로 인한 현금유출입액	(204,904)	396,732

III. 재무활동 현금흐름	(152,295)	(1,363,639)
1. 단기차입금의 순차입	868,156	(533,298)
2. 사채 및 장기차입금의 차입	1,137,646	311,500
3. 사채 및 장기차입금의 상환	(304,074)	(400,562)
4. 주식선택권의 행사로 인한 자기주식의 처분	184,291	330,738
5. 배당금의 지급	(1,917,637)	(823,627)
6. 기타 재무활동으로 인한 현금유출입액	(120,677)	(248,390)
IV. 외화환산으로 인한 현금의 변동	(48,118)	263,995
V. 현금및현금성자산의 순증가(감소) (I+II+III+IV)	(358,511)	3,245,564
VI. 기초의 현금및현금성자산	10,149,930	6,904,366
VII. 당기말의 현금및현금성자산	9,791,419	10,149,930

※ 현금흐름표의 주석은 제 42기 연결감사보고서의 주석사항 참조

※ 제42기, 제41기의 재무제표는 한국채택국제회계기준에 따라 작성되었습니다.

(1) 당기의 연결채무제표에 대한 주석

- 감사인의 연결 검토보고서상의 연결채무제표에 대한 주석과 동일

(2) 대손충당금 설정 현황

- 최근 3사업연도의 계정과목별 대손충당금 설정내역

(단위 : 백만원, %)

구분	계정과목	채권 금액	대손충당금	대손충당금 설정률
제42기	매출채권	19,338,189	185,075	1.0%
	단기대여금	54,835	530	1.0%
	미수금	2,169,053	13,333	0.6%
	선급금	1,305,120	2,692	0.2%
	장기성매출채권	698	683	97.9%
	장기성미수금	10,700	6,252	58.4%
	장기성선급금	11,816	796	6.7%
	장기대여금	123,414	3,808	3.1%
	합 계	23,013,825	213,169	0.9%
제41기	매출채권	17,947,590	128,850	0.7%
	단기대여금	84,487	496	0.6%
	미수금	1,983,439	5,400	0.3%
	선급금	1,569,234	2,313	0.1%
	장기성매출채권	22,917	228	1.0%
	장기성미수금	65,517	10,437	15.9%
	장기성선급금	15,663	796	5.1%
	장기대여금	138,834	4,725	3.4%
	합 계	21,827,681	153,245	0.7%
제40기	매출채권	13,941,135	89,814	0.6%
	단기대여금	197,427	807	0.4%
	미수금	1,525,276	24,483	1.6%
	선급금	1,330,002	1,774	0.1%
	장기성매출채권	17,331	172	1.0%

구분	계정과목	채권 금액	대손충당금	대손충당금 설정률
	장기성미수금	21,733	12,158	55.9%
	장기성선급금	1,664	796	47.8%
	장기대여금	167,688	5,754	3.4%
	합 계	17,202,256	135,758	0.7%

※ 채권금액은 현재가치할인차금 차감후 금액임(연결기준)

※ 제42기, 제41기는 한국채택국제회계기준으로 작성되었으며, 제40기는 기존 K-GAAP기준임

- 대손충당금 변동 현황

(단위 : 백만원)

구분	제42기	제41기	제40기
1. 기초 대손충당금 잔액합계	153,245	135,758	98,476
2. 순대손처리액(①-②±③)	14,706	10,515	4,610
① 대손처리액(상각채권액)	16,565	10,898	8,069
② 상각채권회수액	1,859	383	3,459
③ 기타증감액	-	-	-
3. 대손상각비 계상(환입)액	74,630	28,002	41,892
4. 기말 대손충당금 잔액합계	213,169	153,245	135,758

※ 연결기준임

- 매출채권관련 대손충당금 설정 방침

1) 대손충당금 설정방침

대차대조표일 현재의 매출채권과 기타채권 잔액에 대하여 과거의 대손경험률과 장래의 대손예상액을 기초로 대손충당금을 설정

2) 대손경험률 및 대손예상액 산정근거

- 대손경험률: 과거 3개년 평균채권잔액에 대한 실제 대손 발생액을 근거로 대손 경험률을 산정하여 설정
- 대손예상액: 채무자의 파산, 강제집행, 사망, 실종등으로 회수가 불투명한

채권의 경우 회수가능성, 담보설정여부등을 고려하여 채권잔액의 1%초과~100% 범위에서 합리적인 대손 추산액 설정

[대손추산액 설정기준]

상황	설정율
분쟁	25 %
수금의뢰	50 %
소송	75 %
부도	100 %

3) 대손처리기준: 매출채권 등에 대해 아래와 같은 사유발생시 실대손처리

- 파산, 부도, 강제집행, 사업의 폐지, 채무자의 사망, 실종등으로 인해 채권의 회수불능이 객관적으로 입증된 경우
- 소송에 패소하였거나 법적 청구권이 소멸한 경우
- 외부 채권회수 전문기관이 회수가 불가능하다고 통지한 경우
- 담보설정 부실채권, 보험Cover 채권은 담보물을 처분하거나 보험사로부터 보험금을 수령한 경우
- 회수에 따른 비용이 채권금액을 초과하는 경우

- 경과기간별 매출채권 잔액 현황

(단위 : 백만원)

구분	6월 이하	6월 초과 1년 이하	1년 초과 3년 이하	3년 초과	계
금액	19,185,851	52,606	96,332	4,098	19,338,887
구성비율	99.2%	0.3%	0.5%	0.0%	100.0%

※ 매출채권잔액은 현재가치할인차금 차감 후 금액임(연결기준)

(3) 재고자산 현황

- 최근 3사업연도의 재고자산의 사업부문별 보유현황

(단위 : 백만원)

사업부문	사업부문	계정과목	제42기말	제41기말	제40기말	비고
완제품	디지털 미디어	제품 및 상품	2,357,964	1,284,245	1,254,507	
		반제품 및 재공품	86,426	59,729	40,739	
		원재료 및 저장품	1,863,266	1,292,223	1,144,281	
		미착품	1,302,171	1,310,710	1,004,057	
		소 계	5,609,827	3,946,907	3,443,584	
	통신	제품 및 상품	864,306	547,070	705,362	
		반제품 및 재공품	103,589	49,427	125,828	
		원재료 및 저장품	1,361,514	1,069,454	975,963	
		미착품	193,941	199,675	146,853	
		소 계	2,523,350	1,865,626	1,954,006	
	완제품 계	제품 및 상품	2,789,183	1,812,245	1,976,606	
		반제품 및 재공품	189,968	105,862	166,567	
		원재료 및 저장품	3,230,916	2,390,248	2,140,966	
		미착품	1,936,777	1,530,929	1,150,921	
		소 계	8,146,844	5,839,284	5,435,060	
부품	반도체	제품 및 상품	1,011,095	663,748	692,278	
		반제품 및 재공품	1,506,631	1,189,632	1,492,211	
		원재료 및 저장품	490,966	465,966	475,621	
		미착품	82,732	106,823	72,800	
		소 계	3,091,424	2,426,169	2,732,910	
	LCD	제품 및 상품	629,231	378,067	198,401	
		반제품 및 재공품	801,725	518,607	321,642	
		원재료 및 저장품	379,798	263,945	254,493	
		미착품	46,041	24,482	24,558	
		소 계	1,856,795	1,185,101	799,094	
	부품 계	제품 및 상품	1,636,405	1,041,815	890,649	
		반제품 및 재공품	2,308,357	1,708,239	1,823,654	
		원재료 및 저장품	870,764	729,911	730,548	
		미착품	132,692	131,305	97,367	
		소 계	4,948,218	3,611,270	3,542,218	
기 타	제품 및 상품	85,803	156,442	182,253		
	반제품 및 재공품	121,388	87,262	77,714		
	원재료 및 저장품	58,162	68,214	242,374		
	미착품	4,109	76,857	12,988		
	소 계	269,462	388,775	515,329		
총 계	제품 및 상품	4,511,391	3,010,502	3,049,508		
	반제품 및 재공품	2,619,713	1,901,363	2,067,935		
	원재료 및 저장품	4,159,842	3,188,373	3,113,888		

사업부문	사업부문	계정과목	제42기말	제41기말	제40기말	비고
		미착품	2,073,578	1,739,091	1,261,276	
		소 계	13,364,524	9,839,329	9,492,607	
총자산대비 재고자산 구성비율(%) [재고자산합계÷기말자산총계×100]			10.0%	8.8%	9.0%	
재고자산회전율(회수) [연환산 매출원가÷{(기초재고+기말재고) ÷2}]			8.8회	9.8회	10.3회	

※ 사업부문 구분은 제42기를 기준으로 제41기를 재작성하였습니다.

※ 재고는 재고미실현 소거 기준입니다.(연결재고기준)

※ 제40기는 K-GAAP기준으로 작성되었습니다.

- 재고자산의 실사내역 등

1) 실사일자

- 6월말 및 11월말 기준으로 매년 2회 재고자산 실사 실시
- 재고조사시점인 11월말과 기말시점의 재고자산 변동내역은 해당기간 전체 재고의 입출고 내역의 확인을 통해 대차대조표일기준 재고자산의 실재성을 확인함.

2) 실사방법

- 사내보관재고 : 폐창식 전수조사 실시
 - ※ 반도체(LCD포함)라인재고 및 자동화창고보관 SVC자재는 표본조사
- 사외보관재고
 - 제3자 보관재고, 운송중인재고에 대해선 전수로 물품보유확인서 또는 장치확인서 징구 및 표본조사 병행
- 외부감사인은 당사의 재고실사에 입회·확인하고 일부 항목에 대해 표본 추출하여 그 실재성 및 완전성 확인함.

(4) 장기체화재고등 내역

재고자산의 시가가 취득원가보다 하락한 경우에는 저가법을 사용하여 재고자산의 대차대조표가액을 결정하고 있으며, 당기말 현재 재고자산에 대한 평가내역은 다음과 같음.

(단위 : 백만원)

계정과목	취득원가	보유금액	당기 평가총당	당기말잔액	비 고
제품 및 상품	4,643,155	4,643,155	131,764	4,511,391	
반제품 및 재공품	2,903,944	2,903,944	284,231	2,619,713	
원재료 및 저장품	4,268,697	4,268,697	108,855	4,159,842	
미착품	2,073,578	2,073,578	-	2,073,578	
합 계	13,889,374	13,889,374	524,850	13,364,524	

※ 연결기준임

2. (개별)재무제표

재무상태표

제42기 2010년 12월 31일 현재

제41기 2009년 12월 31일 현재

전 환 일 2009년 1월 1일 현재

(단위 : 백만원)

	제 42기말	제 41기말	전 환 일
자 산			
I. 유 동 자 산	36,243,130	29,898,907	19,912,033
1. 현금및현금성자산	1,826,362	2,142,220	2,360,190
2. 단기금융상품	10,930,660	8,196,850	3,306,326
3. 단기매도가능금융자산	1,159,144	2,104,420	982,067
4. 매출채권	13,377,718	9,871,011	6,696,833
5. 미수금	1,609,158	1,386,975	1,002,962
6. 선급금	904,550	1,332,339	1,067,955
7. 선급비용	1,097,422	771,909	437,282
8. 재고자산	4,750,964	3,633,628	3,817,751
9. 기타유동자산	587,152	459,555	240,667
II. 비 유 동 자 산	70,935,875	59,710,447	58,745,176
1. 장기매도가능금융자산	2,690,819	1,308,675	1,128,853
2. 종속회사, 관계회사 및 조인트 벤처 투자	22,631,419	22,046,679	20,390,192
3. 유형자산	38,708,906	32,306,828	35,066,116
4. 무형자산	2,439,491	1,020,209	1,020,146
5. 보증금	280,879	256,503	271,405
6. 장기선급비용	3,411,517	2,342,921	311,106
7. 기타비유동자산	772,844	428,632	557,358
자 산 총 계	107,179,005	89,609,354	78,657,209
부 채			
I. 유 동 부 채	24,991,737	20,304,724	15,384,472
1. 매입채무	6,022,488	4,785,268	2,388,104
2. 단기차입금	4,415,095	3,579,760	3,488,144

3. 미지급금	5,893,021	4,595,940	3,787,431
4. 선수금	588,206	700,733	564,688
5. 예수금	315,196	275,994	161,212
6. 미지급비용	4,444,795	3,811,656	2,757,897
7. 미지급법인세	1,713,443	625,898	412,368
8. 유동성사채	5,459	5,588	6,009
9. 총당부채	1,326,152	1,604,335	1,586,572
10. 기타유동부채	267,882	319,552	232,047
II. 비 유 동 부 채	2,220,098	2,550,164	2,337,743
1. 사채	87,338	94,993	108,170
2. 장기미지급금	870,180	900,648	333,940
3. 퇴직급여채무	472,012	613,791	725,195
4. 이연법인세부채	328,921	493,371	819,541
5. 장기총당부채	295,356	244,443	176,887
6. 기타비유동부채	166,291	202,918	174,010
부 채 총 계	27,211,835	22,854,888	17,722,215
자 본			
I. 자본금	897,514	897,514	897,514
1. 우선주자본금	119,467	119,467	119,467
2. 보통주자본금	778,047	778,047	778,047
II. 주식발행초과금	4,403,893	4,403,893	4,403,893
III. 이익잉여금	79,462,825	68,085,358	62,686,166
IV. 기타자본항목	(4,797,062)	(6,632,299)	(7,052,579)
자 본 총 계	79,967,170	66,754,466	60,934,994
부채와자본총계	107,179,005	89,609,354	78,657,209

※ 재무상태표의 주석은 제42기 감사보고서의 주석사항을 참조하시기 바랍니다.

※ 제42기 및 제41기, 전환일의 재무제표는 한국채택국제회계기준에 따라 작성되었습니다.

손익계산서

제42기 2010년 01월 01일 부터 2010년 12월 31일 까지

제41기 2009년 01월 01일 부터 2009년 12월 31일 까지

(단위 : 백만원)

과 목	제 42기	제 41기
	누계	누계
I. 매출액	112,249,475	89,772,834
II. 매출원가	77,980,673	65,107,368
III. 매출총이익	34,268,802	24,665,466
연구개발비	8,589,582	7,042,549
판매비와관리비	13,360,678	11,170,759
기타영업수익	3,356,213	1,564,804
기타영업비용	750,614	629,828
IV. 영업이익	14,924,141	7,387,134
금융수익	4,455,961	6,495,444
1. 이자수익	411,677	206,751
2. 외환차익	3,669,162	5,097,908
3. 외화환산이익	331,839	1,190,785
4. 기타금융수익	43,283	-
금융비용	4,350,770	6,825,540
1. 이자비용	306,685	255,720
2. 외환차손	3,744,256	5,659,860
3. 외화환산손실	267,364	909,960
4. 기타금융비용	32,465	-
V. 법인세비용차감전순이익	15,029,332	7,057,038
법인세비용	1,792,871	848,898
VI. 당기순이익	13,236,461	6,208,140
VII. 주당이익		
기본주당이익(단위:원)	88,799	42,137
희석주당이익(단위:원)	88,531	41,941

※ 제42기 및 제41기 기본/희석주당이익 산출근거는 제42기 감사보고서의 주석사항 참조.

※ 손익계산서의 주석은 제42기 감사보고서의 주석사항 참조

※ 제42기, 제41기의 재무제표는 한국채택국제회계기준에 따라 작성되었습니다.

포괄손익계산서

제42기 2010년 01월 01일부터 2010년 12월 31일까지

제41기 2009년 01월 01일부터 2009년 12월 31일까지

(단위 : 백만원)

구분	제42기	제41기
	누계	누계
Ⅰ. 당기순이익	13,236,461	6,208,140
Ⅱ. 기타포괄손익	859,009	89,124
1. 매도가능금융자산평가손익	1,103,200	112,271
2. 기타포괄손익관련 법인세효과	(244,191)	(23,147)
Ⅲ. 당기총포괄이익	14,095,470	6,297,264

※ 제42기, 제41기의 재무제표는 한국채택국제회계기준에 따라 작성되었습니다.

자 본 변 동 표

제42기 2010년 01월 01일부터 2010년 12월 31일까지

제41기 2009년 01월 01일부터 2009년 12월 31일까지

(단위 : 백만원)

과 목	자본금	주식발행초과금	이익잉여금	기타자본항목	총 계
2009.1.1(전기초)	897,514	4,403,893	62,686,166	(7,052,579)	60,934,994
당기총포괄손익					
당기순이익	-	-	6,208,140	-	6,208,140
매도가능금융자산평가	-	-	-	89,123	89,123
자본에 직접 인식된 주주와의 거래					
연차배당	-	-	(735,441)	-	(735,441)
중간배당	-	-	(73,507)	-	(73,507)
자기주식의 처분	-	-	-	504,031	504,031
주식선택권	-	-	-	(172,874)	(172,874)
2009.12.31(전기말)	897,514	4,403,893	68,085,358	(6,632,299)	66,754,466
2010.1.1(당기초)	897,514	4,403,893	68,085,358	(6,632,299)	66,754,466
당기총포괄손익					
당기순이익	-	-	13,236,461	-	13,236,461
매도가능금융자산평가	-	-	-	859,009	859,009
자본에 직접 인식된 주주와의 거래					
연차배당	-	-	(1,111,931)	-	(1,111,931)
중간배당	-	-	(747,063)	-	(747,063)
자기주식의 처분	-	-	-	1,060,990	1,060,990
주식선택권	-	-	-	(84,762)	(84,762)
2010.12.31(당기말)	897,514	4,403,893	79,462,825	(4,797,062)	79,967,170

※ 제42기, 제41기의 재무제표는 한국채택국제회계기준에 따라 작성되었습니다.

현금흐름표

제42기 2010년 01월 01일부터 2010년 12월 31일까지

제41기 2009년 01월 01일부터 2009년 12월 31일까지

(단위 : 백만원)

과 목	제42기	제41기
I. 영업활동 현금흐름	18,145,464	12,596,840
1. 영업에서 창출된 현금흐름	17,247,621	12,509,631
가. 당기순이익	13,236,461	6,208,140
나. 조정	12,100,810	8,891,435
다. 영업활동으로 인한 자산부채의 변동	(8,089,650)	(2,589,944)
2. 이자의 수취	298,228	187,360
3. 이자의 지급	(174,019)	(256,022)
4. 배당금 수입	1,908,529	808,308
5. 법인세 부담액	(1,134,895)	(652,437)
II. 투자활동 현금흐름	(17,525,376)	(12,421,929)
1. 단기금융상품의 순증가	(2,733,811)	(4,890,524)
2. 단기매도가능금융자산의 순증감	981,607	(1,117,932)
3. 장기매도가능금융자산의 처분	6,668	2,752
4. 장기매도가능금융자산의 취득	(311,061)	(65,573)
5. 종속회사, 관계회사 및 조인트벤처 투자의 처분	255,691	47,726
6. 종속회사, 관계회사 및 조인트벤처 투자의 취득	(591,872)	(1,236,941)
7. 유형자산의 처분	1,086,948	100,173
8. 유형자산의 취득	(14,880,858)	(5,236,814)
9. 무형자산의 처분	15,728	36,861
10. 무형자산의 취득	(1,157,805)	(323,543)
11. 보증금의 감소	85,344	132,825
12. 보증금의 증가	(104,925)	(115,453)
13. 사업결합으로 인한 현금유출입액	40,095	
14. 기타 투자활동으로 인한 현금유출입액	(217,125)	244,514
III. 재무활동 현금흐름	(935,946)	(392,881)
1. 단기차입금의 순증가	744,921	91,616

2. 유동성장기부채의 상환	(6,288)	(6,287)
3. 주식선택권의 행사로 인한 자기주식의 처분	184,291	330,738
4. 배당금의 지급	(1,858,870)	(808,948)
IV. 현금및현금성자산의 감소(I +II+III)	(315,858)	(217,970)
V. 기초의 현금및현금성자산	2,142,220	2,360,190
VI. 기말의 현금및현금성자산	1,826,362	2,142,220

※ 현금흐름표의 주석은 제 42기 감사보고서의 주석사항 참조.

※ 제42기, 제41기의 재무제표는 한국채택국제회계기준에 따라 작성되었습니다.

XII. 부속명세서

1. 공정가치평가 절차요약

가. 금융자산

당사는 금융자산을 그 조건 및 취득목적에 따라 당기손익인식금융자산, 대여금 및 수취채권, 매도가능금융자산, 만기보유금융자산으로 분류하고 있습니다. 당사의 경영진은 최초 인식시점에서 이러한 금융자산의 분류를 결정하고 있습니다. 금융자산의 정형화된 매매거래는 거래일(당사가 자산을 매매하기로 약정한 날)에 인식하고 있습니다. 당기손익인식금융자산을 제외한 모든 금융자산은 최초 인식시점의 공정가치에 거래원가를 가산하여 인식하고 있습니다. 당사는 금융자산으로부터 받을 현금흐름에 대한 권리가 소멸하거나 이전되고, 소유에 따른 위험과 보상의 대부분이 이전된 경우에 당해 금융자산을 제거하고 있습니다.

- 당기손익인식금융자산

당기손익인식금융자산은 단기매매목적의 금융자산입니다. 주로 단기간 내에 매각할 목적으로 취득한 금융자산을 당기손익인식금융자산으로 분류합니다. 파생상품의 경우 위험회피회계를 적용하지 않는 경우에 단기매매로 분류하며, 이러한 범주의 자산은 유동자산으로 분류하고 있습니다. 당기손익인식금융자산은 최초에 공정가치로 인식하고 거래원가는 손익계산서에 비용처리하고 있습니다. 당기손익인식금융자산은 후속적으로 공정가치로 측정하고 있습니다. 공정가치 변동에 따른 손익은 발생기간에 기타영업손익으로 인식되며, 당기손익인식금융자산의 배당금수익은 당사의 배당금을 받을 권리가 확정되는 시점에 기타영업수익으로 인식하고 있습니다.

- 대여금 및 수취채권

대여금 및 수취채권은 지급금액이 확정되었거나 확정될 수 있으며 활성화된 시장에서 거래되지 않는 비파생금융자산입니다. 보고기간종료일 기준으로 만기가 12개월을 초과하는 경우에는 비유동자산으로 분류하며 이외의 경우 유동자산으로 분류하고 있습니다. 대여금 및 수취채권은 유효이자율법을 사용하여 상각후원가로 측정하고 있습니다.

- 매도가능금융자산

매도가능금융자산은 매도가능금융자산으로 지정하거나, 다른 범주에 포함되지 않은 비파생상품입니다. 매도가능금융자산은 보고기간종료일 기준으로 12개월 이내에 경영진이 처분할 의도가 있는 경우가 아니면 비유동자산으로 분류됩니다. 매도가능금융자산을 처분하거나 손상차손을 인식하는 때, 자본에 인식된 누적 공정가치 조정분은 기타영업손익으로 손익계산서에 반영됩니다. 유효이자율법을 사용하여 계산한 매도가능금융자산의 이자는 금융수익의 일부로 손익계산서에 인식됩니다. 매도가능주식의 배당금은 당사의 배당금 수취 권리가 확정되는 시점에 기타영업수익의 일부로 손익계산서에 인식됩니다.

- 만기보유금융자산

만기보유금융자산은 만기가 고정되었고 지급금액이 확정되었거나 확정될 수 있는 비파생금융자산으로서 만기까지 보유할 적극적인 의도와 능력이 있는 경우에 분류되는 비파생금융자산입니다. 만기보유금융자산은 유효이자율법을 적용하여 상각후원가로 측정합니다.

나. 금융부채

당사는 금융부채를 계약상 내용의 실질과 금융부채의 정의에 따라 당기손익인식금융부채, 상각후원가로 측정하는 금융부채로 분류하고 있습니다. 당사의 경영진은 최초 인식시점에서 이러한 금융부채의 분류를 결정하고 계약의 당사자가 되는 때에 재무상태표에 인식하고 있습니다. 금융부채는 최초인식시 공정가치로 인식하고 있습니다. 금융부채는 소멸한 경우에만 재무상태표에서 제거하고 있습니다.

- 당기손익인식금융부채

단기매매항목으로 분류되거나 최초 인식시점에 당기손익인식항목으로 지정된 금융부채는 당기손익인식금융부채로 분류하고 있습니다. 당기손익인식금융부채는 공정가치로 측정하며, 공정가치 변동으로 발생한 모든 손익은 당기손익으로 인식하고 있습니다. 한편, 최초 인식시점에 발행과 관련하여 발생한 거래비용은 발생 즉시 당기비용으로 인식하고 있습니다.

- 상각후원가로 측정하는 금융부채

당기손익인식금융부채로 분류되지 않은 비파생금융부채는 상각후원가로 측정하는 금융부채로 분류하고 있습니다. 기타금융부채는 유효이자율법을 사용한 상각후원가로 측정하며, 이자비용의 인식이 중요하지 않은 단기채무를 제외하고는 유효이자율법을 사용하여 이자비용을 인식하고 있습니다. 상각후원가로 측정하는 금융부채는 최초인식시점의 측정금액에서 상환된 원금을 차감하고, 최초인식금액과 만기금액의 차액에 유효이자율법을 적용하여 계산된 상각누계액을 가감한 금액으로 계상됩니다.

다. 파생상품

당사는 파생상품의 계약에 따라 발생된 권리와 의무를 공정가액으로 평가하여 자산과 부채로 계상하고, 동 계약으로부터 발생한 손익은 발생시점에 당기손익으로 인식하고 있습니다. 다만, 요건을 충족한 현금흐름위험회피와 해외사업장에 대한 순투자에 대한 위험회피금액은 자본항목으로 이연하고 있습니다.

라. 범주별 금융상품

- 보고기간종료일 현재 당사의 범주별 금융상품 내역은 다음과 같습니다.

(1) 당기말

[단위 : 백만원]

금융자산	당기손익인식금융자산	대여금 및 수취채권	매도가능금융자산	합계	공정가액
현금및현금성자산		9,791,419		9,791,419	9,791,419
단기금융상품		11,529,392		11,529,392	11,529,392
매도가능금융자산			4,199,358	4,199,358	4,199,358
매출채권		19,153,114		19,153,114	19,153,114
미수금		2,155,720		2,155,720	2,155,720
기타금융자산(*1)	34,458	1,669,433		1,703,891	1,703,891
계	34,458	44,299,078	4,199,358	48,532,894	48,532,894

[단위 : 백만원]

금융부채	당기손익인식금융부채	상각후원가로 측정하는 금융부채	합계	공정가액
매입채무		9,148,661	9,148,661	9,148,661

미지급금		6,901,139	6,901,139	6,901,139
차입금		10,082,577	10,082,577	10,082,577
사채		692,797	692,797	692,797
기타금융부채	24,638	8,862,228	8,886,866	8,886,866
계	24,638	35,687,402	35,712,040	35,712,040

(2) 전기말

[단위 : 백만원]

금융자산	당기손익인식금융자산	대여금 및 수취채권	매도가능금융자산	합계	공정가액
현금및현금성자산		10,149,930		10,149,930	10,149,930
단기금융상품		8,629,113		8,629,113	8,629,113
매도가능금융자산			3,593,558	3,593,558	3,593,558
매출채권		17,818,740		17,818,740	17,818,740
미수금		1,978,039		1,978,039	1,978,039
기타금융자산(*1)	16,242	1,404,935		1,421,177	1,421,177
계	16,242	39,980,757	3,593,558	43,590,557	43,590,557

[단위 : 백만원]

금융부채	당기손익인식금융부채	상각후원가로 측정하는 금융부채	합계	공정가액
매입채무		8,235,140	8,235,140	8,235,140
미지급금		5,307,486	5,307,486	5,307,486
차입금		9,064,840	9,064,840	9,064,840
사채		329,771	329,771	329,771
기타금융부채	15,122	7,778,445	7,793,567	7,793,567
계	15,122	30,715,682	30,730,804	30,730,804

(3) 전기초

[단위 : 백만원]

금융자산	당기손익인식금융자산	대여금 및 수취채권	매도가능금융자산	합계	공정가액
현금및현금성자산		6,904,366		6,904,366	6,904,366
단기금융상품		3,575,942		3,575,942	3,575,942
매도가능금융자산			2,251,002	2,251,002	2,251,002
매출채권		13,851,321		13,851,321	13,851,321
미수금		1,515,223		1,515,223	1,515,223
기타금융자산(*1)	59,105	1,365,039		1,424,144	1,424,144
계	59,105	27,211,891	2,251,002	29,521,998	29,521,998

[단위 : 백만원]

금융부채	당기손익인식금융부채	상각후원가로 측정하는 금융부채	합계	공정가액
매입채무		5,587,303	5,587,303	5,587,303
미지급금		4,536,446	4,536,446	4,536,446
차입금		10,038,821	10,038,821	10,038,821
사채		177,055	177,055	177,055
기타금융부채	63,119	6,228,010	6,291,129	6,291,129
계	63,119	26,567,635	26,630,754	26,630,754

- 보고기간종료일 현재 공정가치로 측정되는 당사 금융상품의 공정가치 서열체계에 따른 수준별공시는 다음과 같습니다

(1) 당기말

[단위 : 백만원]

구분	Level 1	Level 2	Level 3	합계
(1)자산				
위험회피목적 파생상품		34,458		34,458
매도가능금융자산	3,823,234	49,765	326,359	4,199,358
(2)부채				
위험회피목적 파생상품		24,638		24,638

(2) 전기말

[단위 : 백만원]

구분	Level 1	Level 2	Level 3	합계
(1)자산				
위험회피목적 파생상품		16,242		16,242
매도가능금융자산	3,334,089	30,496	228,973	3,593,558
(2)부채				
위험회피목적 파생상품		15,122		15,122

(3) 전기초

[단위 : 백만원]

구분	Level 1	Level 2	Level 3	합계
(1)자산				
위험회피목적 파생상품		59,105		59,105
매도가능금융자산	2,051,371	1,770	197,861	2,251,002
(2)부채				
위험회피목적 파생상품		63,119		63,119

공정가치 측정의 투입변수 특징에 따른 공정가치 서열체계는 다음과 같습니다.

Level 1 : 동일한 자산이나 부채에 대한 시장 공시가격

Level 2 : 시장에서 관측가능한 투입변수를 활용한 공정가치.

(단, Level 1에 포함된 공시가격은 제외함)

Level 3 : 관측가능하지 않은 투입변수를 활용한 공정가치

활성시장에서 거래되는 금융상품의 공정가치는 보고기간종료일 현재 고시되는 시장 가격에 기초하여 산정됩니다. 거래소, 판매자, 중개인, 산업집단, 평가기관 또는 감독 기관을 통해 공시가격이 용이하게 그리고 정기적으로 이용가능하고, 그러한 가격이 독립된 당사자 사이에서 정기적으로 발생한 실제 시장거래를 나타낸다면, 이를 활성 시장으로 간주하며, 이러한 상품들은 Level 1에 포함됩니다. Level 1에 포함된 상품 들은 대부분 매도가능으로 분류된 상장주식으로 구성됩니다

활성시장에서 거래되지 아니하는 금융상품의 공정가치는 평가기법을 사용하여 결정하고 있습니다. 이러한 평가기법은 가능한 한 관측가능한 시장정보를 최대한 사용하고 기업특유정보를 최소한으로 사용합니다. 이때, 해당 상품의 공정가치 측정에 요구되는 모든 유의적인 투입변수가 관측가능하다면 해당 상품은 Level 2에 포함됩니다.

만약 하나 이상의 유의적인 투입변수가 관측가능한 시장정보에 기초한 것이 아니라면 해당 상품은 Level 3에 포함됩니다.

금융상품의 공정가치를 측정하는 데에 사용되는 평가기법에는 다음이 포함됩니다.

- 유사한 상품의 공시시장가격 또는 딜러가격
- 파생상품의 공정가치는 보고기간종료일 현재의 선도환율 등을 사용하여 해당 금액을 현재가치로 할인하여 측정

나머지 금융상품에 대해서는 현금흐름의 할인기법 등의 기타 기법을 사용합니다. 유동자산으로 분류된 매출채권 및 기타채권의 경우 장부가액을 공정가치의 합리적인 근사치로 추정하고 있습니다.

마. 유형자산

당사는 2009년 1월1일을 재평가기준일로 하여 유형자산(토지)에 대하여 독립적인 평가인(삼정 KPMG Advisory) 참여하에 재평가를 실시하여 세후재평가 차액 2,976,709백만원이 발생하였으며, 동 금액을 전기이월이익잉여금으로 계상하고 있습니다. 재평가된 유형자산을 원가모형으로 평가되었을 경우 장부금액은 3,398,850백만원입니다. 또한 당사가 사용한 유형자산가치평가기법으로는 "비교표준지공시지가기준평가", "거래사례비교법"입니다.

【 전문가의 확인 】

1. 전문가의 확인
2. 전문가와의 이해관계