

분기보고서

(제 43기 1분기)

사업연도 2011년 01월 01일 부터
2011년 03월 31일 까지

금융위원회

한국거래소 귀중

2011년 5월 30일

회 사 명 : 삼성전자주식회사

대 표 이 사 : 최 지 성

본 점 소 재 지 : 경기도 수원시 영통구 매탄동 416번지
(전 화) 031-200-1114
(홈페이지) <http://www.samsung.com/sec>

작 성 책 임 자 : (직 책) 재경팀장 (성 명) 이 선 중
(전 화) 02-2255-7643

【 대표이사 등의 확인 】

확 인 서

우리는 당사의 대표이사 및 신고업무담당이사로서 이 분기보고서의 기재 내용에 대해 상당한 주의를 다하여 직접 확인·검토한 결과, 중요한 기재 사항의 기재 또는 표시의 누락이나 허위의 기재 또는 표시가 없고, 이 분기보고서에 표시된 기재 또는 표시사항을 이용하는 자의 중대한 오해를 유발하는 내용이 기재 또는 표시되지 아니하였음을 확인합니다.

또한, 당사는 「주식회사의외부감사에관한법률」 제2조의2 및 제2조의3의 규정에 따라 내부회계관리제도를 마련하여 운영하고 있음을 확인합니다.

2011. 5. 30

삼성전자 주식회사

대표이사 : 최 지 성 (서명)

신고업무 담당이사 : 윤 주 화 (서명)

I. 회사의 개요

1. 회사의 개요

가. 회사의 법적, 상업적 명칭

당사의 명칭은 삼성전자주식회사이고 영문명은 Samsung Electronics Co. Ltd. 입니다.

나. 설립일자

당사는 1969년 1월 13일에 삼성전자공업주식회사로 설립되었으며, 1975년 6월 11일 기업공개를 실시하였습니다.

당사는 1984년 2월 28일 정기주주총회 결의에 의거하여 상호를 삼성전자공업 회사에서 삼성전자주식회사로 변경하였습니다.

다. 본사의 주소, 전화번호 및 홈페이지

주소 : 경기도 수원시 영통구 매탄동 416번지

전화번호 : 031-200-1114

홈페이지 : <http://www.samsung.com/sec>

라. 중소기업 해당여부

당사는 중소기업기본법 제 2조에 의한 중소기업에 해당되지 않습니다.

마. 주요사업의 내용

당사는 디지털 TV, 모니터, 프린터, 에어컨 및 냉장고 등을 생산/판매하는 디지털 미디어 사업 그리고 3G폰, 스마트폰 등 휴대폰, 통신시스템을 생산/판매하는 정보통신 사업의 완제품 부문과 메모리 반도체, 시스템 LSI, 스토리지 등의 제품을 생산/판매하고 있는 반도체사업과 TV, 모니터, 노트북 PC용 LCD 디스플레이 패널을 생산/판매하고 있는 LCD사업의 부품 부문으로 구성되어 있는 Global IT 기업입니다.

[완제품 부문]

완제품 부문은 혁신적 기술, 독특한 디자인, 편의성과 가치를 겸비한 제품을 통해 디지털시대 소비자들의 현재 요구를 충족시킬 뿐만 아니라 미래의 수요를 예측하는 새로운 상품을 지속적으로 선보임으로써 글로벌 디지털 시장을 이끌고 있습니다.

TV제품은 휴대폰과 함께 당사 완제품 사업 분야의 핵심 동력으로 5년째 세계 시장 점유율 1위를 유지하고 있습니다. LCD TV와 모니터는 각각 해당 분야에서 1등을 지키고 있으며, LED TV제품은 최근 폭발적인 성장을 하고 있는 TV 분야의 성장을 이끄는 중추 분야입니다. 앞으로도 신기술의 개척 및 끊임없는 혁신을 통해 시장 지배력을 지속 확대할 계획입니다.

휴대폰의 경우 멀티미디어 폰 사업 강화 등 시장의 다양한 요구를 충족시키면서 모바일 라이프스타일을 선도하고 있으며, WiMAX와 고속하향패킷접속 (HSDPA) 과 같은 차세대 휴대폰 기술의 표준화를 선도함으로써 세계 휴대폰 사용자들의 요구에 적극 부응하고 있습니다. 당사는 3G, 스마트폰 등 다양하고 차별화된 휴대폰 제품과 더불어 차세대

통신 기술의 개발과 표준화 사업을 주도하는 Wibro 네트워크 시스템 등 글로벌 통신 산업을 이끌고 있습니다.

또한, 개인용 컴퓨터, 프린터, 에어컨 등 프리미엄 제품시장에서의 차별화된 제품력과 디자인을 바탕으로 Global 시장의 Trend를 선도하는 초일류 기업으로서의 위상을 계속해서 유지해 나갈 계획입니다.

[부품 부문]

부품부문은 DRAM, NAND FLASH 등 정보를 저장하고 기억하는 메모리와 주문형 반도체를 생산/판매하는 System LSI 등의 반도체 사업과 액정화면표시 장치인 TFT-LCD가 대표적인 사업으로 구성되어 있으며 DRAM 등 정보저장 용량의 획기적인 개선 및 고품질의 3D TV 패널 개발을 통한 완성품의 신수요 창출을 통하여 완제품 시장을 선도할 수 있는 역량을 지속적으로 확대/강화하고 있습니다.

반도체 사업은 DRAM, NAND FLASH 제품 등 초미세 공정 기술을 적용하여 경쟁사 대비 차별성 있는 제품의 생산과 원가 경쟁력을 지속적으로 확보하여 전세계 메모리 시장의 선두 자리를 지속적으로 유지하고 있으며, System LSI 사업도 주력사업인 Image Sensor의 지속적 성장과 함께 최첨단 공정기술을 이용한 Foundry 사업을 강화하여 시장지배력 확대 및 사업의 영역을 확장할 계획입니다.

또한, TFT-LCD는 높은 해상도의 구현, 초절전 패널의 개발 등을 통하여 우수한 품질 경쟁력을 확보함과 동시에 생산성 향상을 통한 원가경쟁력을 확보하는 등 매출기준으로 Global 평판 디스플레이 시장의 선두자리를 유지하고 있습니다.

☞ 사업 부문별 자세한 사항은 II. 사업의 내용을 참조하시기 바랍니다.

바. 계열회사에 관한 사항

당사는 독점규제 및 공정거래에 관한 법률상 삼성그룹에 속한 계열회사로서 2011년 1분기말 현재 삼성그룹에는 전년말대비 4개 회사(한국이엑스이테크놀로지, 이엑스이씨엔티, 에스원씨알엠, 에스엔폴)가 증가하고 1개 회사(삼성광주전자)가 감소하여 71개의 국내 계열회사가 있습니다.

이 중 상장사는 당사를 포함하여 총 19개사이며 비상장사는 52개사입니다

(2011.3.31. 현재)

구분	회사 수	회사 명
상장사	19	삼성물산, 제일모직, 삼성전자, 삼성에스디아이, 삼성테크윈, 삼성생명보험, 삼성전기, 삼성중공업, 삼성카드, 호텔신라, 삼성화재해상보험, 삼성증권, 에스원, 삼성정밀화학, 삼성엔지니어링, 아이마켓코리아, 제일기획, 크레듀, 에이스디지털
비상장사	52	삼성에버랜드, 삼성석유화학, 삼성에스디에스, 삼성종합화학, 삼성토탈, 삼성라이온즈, 삼성경제연구소, 스테코, 삼성탈레스, 세메스, 리빙프라자, 삼성코닝정밀소재, 세크론, 서울통신기술, 삼성전자서비스, 삼성전자로지텍,

		한덕화학, 글로벌텍, 씨브이네트, 케어캠프, 올엣, 이삼성인터내셔널, 시큐아이닷컴, 가치네트, 오픈타이드코리아, 삼성선물, 삼육오홈케어, 삼성벤처투자, 삼성자산운용, 생보부동산신탁, 삼성화재손해사정서비스, 애니카자동차손해사정서비스, 월드사이버게임즈, 에스엘시디, 에스디플렉스, 에쓰이에이치에프코리아, 개미플러스유통, 삼성엘이디, 에스비리모티브, 삼성모바일디스플레이, 삼성전자축구단, 휴먼티에스에스, 보나비, 레이, 송도랜드마크시티, 에스코어, 지이에스, 오픈핸즈, 이엑스이씨엔티, 한국이엑스이테크놀로지, 에스원씨알엠, 에스엔폴
합	71	

☞ 국내외 계열회사관련 자세한 사항은 VI. 이사회 등 회사의 기관 및 계열회사에 관한 사항의 4. 계열회사 등의 현황을 참조하시기 바랍니다.

사. 연결대상 종속회사 개황

당사의 연결대상 종속회사는 2011년 1분기말 현재 전년말대비 2개 회사(프로소닉, SVIC 20호 신기술사업투자조합)가 증가하고 2개 회사(삼성광주전자, Samsung Electronics Shenzhen)가 감소하여 128개가 있습니다. 주요 종속회사는 다음과 같습니다.

(단위 : 백만원)

상호	설립일	주소	주요사업	직전사업 연도말 자산총액	지배관계 근거	주요종 속 회사 여 부
Samsung Electronics America	1978. 07	Challenger Road, Ridgefield Park, NJ, USA	전자제품 판매	6,256,074	지분 50%초과 보유	○
Samsung Receivables Corporation	1998. 03	Challenger Road, Ridgefield Park, NJ, USA	채권관리	964,793	지분 50%초과 보유	○
Samsung Semiconductor Inc.	1983. 07	North First St. San Jose, CA, USA	전자제품 판매	5,141,864	지분 50%초과 보유	○
Samsung Electronics Canada	1980. 07	Standish Court, Mississauga, Ontario, L5R 4B2, Canada	전자제품 판매	289,651	지분 50%초과 보유	○
Samsung Information Systems America	1988. 10	75 west plumeria, San Jose, USA	R&D	64,061	지분 50%초과 보유	○
Samsung International Inc.	1983. 10	9335 Airway Rd. Suite 105 San Diego, CA 92154	CTV 생산	70,369	지분 50%초과 보유	○

Samsung Mexicana S.A. de C.V	1988. 03	Parque Ind. El Florido Seguna Seccion Tijuna B.C. Mexico	전자제품 생산	1,162,30 5	지분 50%초과 보유	O
Samsung Telecommunications America	1992. 01	1301 E Lookout Dr. Richardson TX 75082	휴대폰, WiMAX 판매	1,612,44 2	지분 50%초과 보유	O
Samsung Austin Semiconductor	1996. 02	12100 Samsung Blvd. Austin, Texas USA 78754	반도체 생산	4,654,47 1	지분 50%초과 보유	O
Samsung Electronics Mexico	1995. 07	Col. Chapultepec Morales, Del Miguel Hidalgo D.F, Mexico	전자제품 생산 및 판매	998,084	지분 50%초과 보유	O
SEMES America	1998. 10	78754 9701 Dessau Rd. #305 Austin Texas, USA	반도체 장비	463	지분 50%초과 보유	X
Samsung Electronics Latinoamerica Miami	1995. 05	9800 NW 41st Street Suite 200, Miami, FL 33178	IT, 통신제품 판 매	89,982	지분 50%초과 보유	O
Samsung Electronics Latinoamerica (Zona Libre)	1989. 04	Calle 50 Edificio PH Credicorp Bank Piso 16, Panama City, Panama	전자제품 판매	167,622	지분 50%초과 보유	O
Samsung Electronics Venezuela	2010. 05	Torre Kepler Piso 1, Av. Blandin Castellana, Municipio Chacao, Caracas Venezuela	전자제품 판매 및 마케팅	8,103	지분 50%초과 보유	X
Samsung Electronica Columbia	1997. 03	Carrera 7 # 114-43 Oficina 606 Bogota Colombia	전자제품 판매	180,532	지분 50%초과 보유	O
Samsung Electronica da Amazonia	1994. 10	Avenida das Nacoes Unidas, 12901-8 andar - Torre Oeste Brooklin Novo Sao Paulo SP Brazil	전자제품 생산 및 판매	2,209,64 1	지분 50%초과 보유	O
Samsung Electronics Argentina	1996. 06	Bouchard 7107 Piso Ciudad de Buenos Aires	마케팅 및 서비스	28,950	지분 50%초과 보유	X
Samsung Electronics Chile	2002. 12	Americo Vespucio Sur 100 Oficina 102, Las Condes	전자제품 판매	213,467	지분 50%초과 보유	O
Samsung Electronics Peru	2010. 04	Ricardo Rivera Navarrete 501, 9th floor, Avenue	전자제품 판매	119,769	지분 50%초과 보유	O

Samsung Electronics (UK)	1995. 07	Samsung House, 1000 Hillswood Drive, Chertsey, Surrey, UK	전자제품 판매	1,061,59 8	지분 50%초과 보유	O
Samsung Electronics(London) Co. Ltd	1999. 01	Samsung House, 1000 Hillswood Drive, Chertsey, Surrey, UK	Holding Company (청산진행중)	8,249	지분 50%초과 보유	X
Samsung Telecoms(UK)	1998. 01	Samsung House, 1000 Hillswood Drive, Chertsey, Surrey, UK	전자제품 판매 (청산진행중)	27,609	지분 50%초과 보유	X
Samsung Electronics Holding	1982. 02	Am Kronberger Hang 6, 65824 Schwalbach/TS, Germany	Holding Company	704,367	지분 50%초과 보유	O
Samsung Semiconductor Europe GmbH	1987. 12	Koelner Str. 12, 65760 Eschborn, Germany	반도체/LCD 판매	1,666,74 8	지분 50%초과 보유	O
Samsung Electronics GmbH	1984. 12	Am Kronberger Hang 665824 Schwalbach, Germany	전자제품 판매	744,183	지분 50%초과 보유	O
Samsung opto-electronics gmbh	2002. 02	Germany	전자제품 판매	11,557	지분 50%초과 보유	X
Samsung Electronics Iberia, S.A.U	1989. 01	Parque Empresarial Omega Edificio C Avenida de Barajas	전자제품 판매	711,986	지분 50%초과 보유	O
Samsung Electronics France	1988. 01	avenue du President Wilson 93458 La Plain Saint Denis Cedex France	전자제품 판매 및 마케팅	1,126,08 6	지분 50%초과 보유	O
Samsung Electronics Hungarian	1989. 10	H-1037 Budapest, Szepvolgyi ut 35-37.	전자제품 생산 및 판매	1,509,97 1	지분 50%초과 보유	O
Samsung Electronics Czech and Slovak	2010. 01	SOKOLOVSKA 17 PRAHA 8, CZECH REPUBLIC	전자제품 판매	99,254	지분 50%초과 보유	O
Samsung Electronics Italia	1991. 04	Via Carlo Donat Cattin 5, Cernusco sul Naviglio, 20073 Milan Italy	전자제품 판매	879,776	지분 50%초과 보유	O
Samsung Electronics Europe Logistics	1991. 05	Olof Palmestraat 10, 2616LR Delft, The Netherlands	물류	1,045,82 6	지분 50%초과 보유	O

Samsung Electronics Benelux	1995. 07	Olof Palmestraat 70, 2616LR Delft The Netherlands	전자제품 판매	730,016	지분 50%초과 보유	O
Samsung Electronics LCD Slovakia	2007. 03	919 42 Voderady 401 Voderady Slovakia	TFT-LCD 입가 공	351,417	지분 50%초과 보유	O
Samsung Electronics Romania	2007. 09	Sos. Pipera-Tunari, nr. 1/VII, Nord City Tower Voluntari Ilfov Romania	마케팅	74,975	지분 50%초과 보유	O
Liquavista B.V	2005. 08	Zwaanstraat 1 Geb. TAM, 5651CA Eindhoven	R&D	21,792	지분 50%초과 보유	X
Liquavista (UK) Limited	2006. 02	Unit 11 Cambridge Science Park, Milton Road, CB4 0FQ Cambridge UK	R&D	507	지분 50%초과 보유	X
Liquavista (HK) Limited	2007. 02	Unit 2404, 241F., Well Tech Centre, 9 Pat Tat Street, San Po Kong, Kowloon, Hong Kong	R&D	541	지분 50%초과 보유	X
Samsung Electronics Overseas	1997. 01	Olof Palmestraat 10, 2616LR, Delft The Netherlands	전자제품 판매	203,888	지분 50%초과 보유	O
Samsung Electronics Poland	1996. 04	ul.Marynarska 15 Warszawa Poland	전자제품 판매	381,350	지분 50%초과 보유	O
Samsung Electronica Portuguesa	1982. 09	Lagoas Parque, Edificio 5B Piso 0 2740-298 Porto Salvo - Portugal	전자제품 판매	154,398	지분 50%초과 보유	O
Samsung Electronics Nordic Aktiebolag	1992. 03	Kanal Vagen 10A, 194 27, Upplands Vasby, Sweden	전자제품 판매	325,310	지분 50%초과 보유	O
Samsung Semiconductor Europe LTD	1997. 04	No.5 The Heights, Brooklands, Weybridge, Surrey, UK	반도체/LCD 판매	159,319	지분 50%초과 보유	O
Samsung Electronics Austria GmbH	2002. 01	Praterstraße 31 1020 Vienna Austria	전자제품 판매	236,413	지분 50%초과 보유	O
Samsung Electronics Slovakia	2002. 06	Hviezdoslavova 807, 924 27 Galanta	CTV/모니터 생산	1,428,847	지분 50%초과 보유	O

Samsung Electronics Europe Holding Cooperatief U.A	2008.10	Olof Palmestraat 10, 2616 LR Delft, the Netherlands	Holding Company	589,734	지분 50%초과 보유	O
Samsung Electronics Poland Manufacturing	2010.02	ul. Mickiewicza 52, 64-510 Wronki	가전제품 생산	202,586	지분 50%초과 보유	O
Samsung Electronics Greece	2010.04	280 Kifissias Ave, Halandri 15232 Athens Greece	전자제품 판매	41,078	지분 50%초과 보유	X
Samsung Electronics West Africa	2010.03	Mulliner Tower, Alfred Rewane Road, Ikoyi, Lagos, Nigeria	Holding Company	21,875	지분 50%초과 보유	X
Samsung Gulf Electronics	1995.05	R/A-5, JEBEL ALI FREE ZONE, DUBAI, UAE	전자제품 판매	196,587	지분 50%초과 보유	O
Samsung Electronics South Africa	1994.06	Medscheme Office Park, Phase 110 Muswell Road South Bryanston, Johannesburg South Africa	전자제품 판매	437,583	지분 50%초과 보유	O
Samsung Electronics Turkey	1984.12	Flatofis Is Merkezi Otakcilar Caddesi No.78 Kat 3 No.B3 Eyup, Istanbul	전자제품 판매 및 마케팅	340,442	지분 50%초과 보유	O
Samsung Semiconductor Israel R&D Center	2007.10	10 Oholiav Street,Ramat Gan 52522, Israel	R&D	8,871	지분 50%초과 보유	X
Samsung Electronics Levant	2009.07	zahran Street 6th Circle Emmar tower 5th floor Amman Jordan	마케팅	3,092	지분 50%초과 보유	X
Samsung Electronics Morocco SARLAU	2009.11	Lot N° 9 Mandarouna 300 Route Sidi Maarouf 20190 Ain Chock Hay Hassani Casablanca Morocco	전자제품 판매	108,382	지분 50%초과 보유	O
Samsung Electronics Russia	1999.03	Bolshoi Gnezdnikovsky per., 1, bldg.2 Moscow Russia	마케팅	13,256	지분 50%초과 보유	X
Samsung Electronics Rus Company	2006.10	Bolshoi Gnezdnikovsky per., 1, bldg.2 Moscow Russia	전자제품 판매	1,534,029	지분 50%초과 보유	O
Samsung Electronics Ukraine	2004.01	75A, Zhylianska Str Kiev, Ukraine	마케팅	892	지분 50%초과 보유	X

Samsung Electronics Baltics	2001. 10	Duntes iela 6, Riga, Latvia	전자제품 판매	53,987	지분 50%초과 보유	O
Samsung Electronics Ukraine Company	2008. 09	75A, Zhylianska Str Kiev, Ukraine	전자제품 판매	227,660	지분 50%초과 보유	O
Samsung Electronics Kazakhstan	2006. 07	Naurizbay batyr st. Almaty Republic of Kazakhstan	마케팅	886	지분 50%초과 보유	X
Samsung Electronics KZ and Central Asia	2008. 09	Naurizbay batyr st. Almaty Republic of Kazakhstan	전자제품 판매	82,657	지분 50%초과 보유	O
Samsung Electronics Rus Kaluga	2007. 07	Kaluga region,Borovsk district,Koryakovo village,Perviy Severniy Drive,1	CTV 생산	868,331	지분 50%초과 보유	O
Samsung Russia Service Company	1997. 11	Moscow,Varshavskoe shosse, building26 Russia	서비스	29,864	지분 50%초과 보유	X
Samsung Japan Corporation	1975. 12	Roppongi, Minato-ku, Tokyo, Japan	전자제품 판매	2,513,19 0	지분 50%초과 보유	O
Samsung Yokohama Research Institute	1992. 08	Sugasawa-cho,Tsurumi-ku,Yokohama, Japan	R&D	198,700	지분 50%초과 보유	O
Samsung Telecommunications Japan	2008. 09	Kudankita Chiyoda-ku, Tokyo 102-0073, Japan	통신 시스템 판매 및 서비스	363,720	지분 50%초과 보유	O
Samsung Electronics Display (M) Sdn Bhd	1995. 03	Tuanku Jaafar Industrial Park, 71450 Seremban. Negeri Sembilan. Malaysia	전자제품 생산 및 판매	814,898	지분 50%초과 보유	O
Samsugn Electronics Malaysia	1989. 09	North Klang Straits, Area 21 Industrial Park 42000 Port Klang Selangor, Malaysia	가전제품 생산	243,085	지분 50%초과 보유	O
Samsung Vina Electronics	1995. 01	938 1A Highway, Linh Trung ward, Thu Duc Dist, Ho Chi Minh city, Vietnam	CTV 생산	121,072	지분 50%초과 보유	O
Samsung Asia Pte Ltd	1990. 12	3 Church Street #26-01 Samsung Hub, Singapore	전자제품 판매	936,784	지분 50%초과 보유	O

Samsung India Electronics	1995. 08	Copia Corporate Suites, Plot no 9, Jasola District Center, New Delhi	전자제품 생산 및 판매	959,651	지분 50%초과 보유	O
Samsung India Software Operations	2005. 05	Bagmane Tech. Park Bangalore India	R&D	89,947	지분 50%초과 보유	O
Samsung Electronics Australia	1987. 11	Quad Samsung, 8 Parkview Drive, Homebush Bay NSW 2127 Australia	전자제품 판매	479,580	지분 50%초과 보유	O
Samsung Electronics Indonesia	1991. 08	Cikarang Industrial Estate, JL. Jababeka Raya Blok F29-33, Cikarang, Bekasi, West Java	전자제품 생산 및 판매	482,932	지분 50%초과 보유	O
Samsung Telecommunications Indonesia	2003. 03	Prudential Tower 23rd Floor Jl. Jend. Sudirman Kav 79 Jakarta 129-10 Indonesia	통신 시스템 판매 및 서비스	21,169	지분 50%초과 보유	X
Thai Samsung Electronics	1988. 10	313 Moo 1 Sukhaphiban 8 Rd. Sriracha Industry Park T.Bung A.Sriracha Chonburi Thailand	전자제품 생산 및 판매	923,598	지분 50%초과 보유	O
Samsung Electronics Philippines	1996. 03	8th Floor HanjinPhil Building 1128 University Parkway, North Bonifacio, Global City Taguig 1634 Philippines	전자제품 판매	89,527	지분 50%초과 보유	O
Samsung Electronics Philippines Manufacturing	2001. 03	Blk.6 CPIP Batino, Calamba, Laguna	ODD 생산	344,031	지분 50%초과 보유	O
Batino Realty Corporation	2001. 01	Blk.6 CPIP Batino, Calamba, Laguna	부동산 관리	4,925	실질지배 력 보유 (지분율 39.8%)	X
Samsung Malaysia Electronics	2003. 05	Suite E-09-01, Level 9, East Wing, The ICON ,No.1 Jalan 1/68F, Jalan Tun Razak , 55000 Kuala Lumpur	전자제품 판매	489,344	지분 50%초과 보유	O
Samsung Electronics Asia Holding Pte. Ltd.	2006. 07	3 Church Street #26-01 Samsung Hub	Holding Company	672,761	지분 50%초과 보유	O
Samsung Electronics Bangladeshi Research Center	2010. 08	Bangladesh, Dhaka, Gulshan Avenue, Gualshan-1	R&D	2,699	지분 50%초과 보유	X
Samsung Electronics Vietnam	2008. 03	Yentrung Commune, Yenphong Dist., Bacninh Province	전자제품 생산	649,439	지분 50%초과	O

					보유	
Samsung Telecommunications Malaysia	2009.08	Block 3B, Plaza Sentral, Jalan Stesen Sentral 5, KL Sentral, 50470 Kuala Lumpur	통신 시스템 서비스	16,762	지분 50%초과 보유	X
Dongguan Samsung Mobile Display	2001.11	High Technology Industrial Zone, Houjie, Dongguan, Guangdong, China	TFT-LCD 생산	257,010	실질지배 력 보유 (지분을 47.5%)	O
Tianjin Samsung Mobile Display	2004.06	NO.25,Mip Fourth Road,Xi qing District,Tianjin	TFT-LCD 생산	237,716	지분 50%초과 보유	O
Samsung Electronics Hong Kong	1988.09	33/f., Central Plaza, 18 Harbour Road, Hong Kong	전자제품 판매	947,935	지분 50%초과 보유	O
Suzhou Samsung Electronics	1995.04	No.501,SuHong East Road, Suzhou Industry Park, China	가전제품 생산	605,353	지분 50%초과 보유	O
Samsung Suzhou Electronics Export	1995.04	No.501,SuHong East Road, Suzhou Industry Park, China	가전제품 생산	261,816	지분 50%초과 보유	O
Samsung (CHINA) Investment Co.,Ltd.	1996.03	Beijing, China No.118, Jian Guo Lu, Chao Yang District 2208-13/ China Merchants Tower	전자제품 판매	2,186,632	지분 50%초과 보유	O
Samsung Guangzhou Mobile R&D Center	2010.01	A3 Building,No.185 Kexue Avenue,Science City,Luogang District,Guangzhou,China	R&D	24,723	지분 50%초과 보유	X
Samsung Tianjin Mobile Development Center	2010.08	No.14 weiliu Rd.Micro-Electronic Industrial Park Xiqing Dist.Tianjin	R&D	5,219	지분 50%초과 보유	X
Samsung Electronics Suzhou Semiconductor	1994.12	Suzhou Industrial Park Suzhou No.15, JinJiHu Road	반도체 임가공	618,680	지분 50%초과 보유	O
Samsung Electronics (Shandong) Digital Printing	1993.03	SAMSUNG ROAD HI-TECH IDZ,WEIHAI,CHINA	프린터 생산	577,795	지분 50%초과 보유	O
Samsung Electronics Huizhou	1992.12	256,6TH ROAD ,ZHONGKAI CHENJIANG TOWN HUIZHOU 516029 GUANGDONG CHINA	전자제품 생산	1,597,968	지분 50%초과 보유	O

Tianjin Samsung Electronics	1993. 04	#12, NO 4 BIG STREET, DONG TING ROAD TEDA,TIANJIN, CHINA	전자제품 생산	222,351	지분 50%초과 보유	O
Samsung Electronics Taiwan	1994. 11	10F,No.399, Rui Guang Rd., Nei Hu Dist, Taipei, Taiwan, R.O.C	전자제품 판매	1,873,211	지분 50%초과 보유	O
Beijing Samsung Telecom R&D Center	2000. 09	china beijing Chaoyang District, xiaguangli, No. 9, Zhongdian fazhan Building,12/F	R&D	19,070	지분 50%초과 보유	X
Tianjin Samsung Telecom Technology	2001. 03	No.9 WeiWu Rd.Micro Electronic Industrial Park Xiqing Dist,Tianjin,China	휴대폰 생산	1,171,847	지분 50%초과 보유	O
Shanghai Samsung Semiconductor	2001. 10	518026 P.R.C. Shenzhen, 46F,New World Center,6009 Yitian Road,Futian District	반도체/LCD 판매	1,528,253	지분 50%초과 보유	O
Samsung Electronics Suzhou Computer	2002. 09	NO.198,Fangzhou Road,Suzhou Industrial park,Jiangsu province, China	Note PC 생산 및 판매	1,344,189	지분 50%초과 보유	O
Samsung Electronics Suzhou LCD	2002. 09	NO.318 Fang Zhou Road,Suzhou Industrial Park,Suzhou,china	TFT-LCD 입가 공	473,071	지분 50%초과 보유	O
Shenzhen Samsung Kejian Mobile Telecommunication Technology	2002. 02	Samsung Kejian Plant,No.2 songping St.,North Area of Hi-tech Park,Nanshan,Shenzhen,PRC.	휴대폰 생산	270,197	지분 50%초과 보유	O
Samsung electronics Shanghai Telecommunication	2001. 11	2F,Bld.2,No.180 Zhangheng Road,Pudong,Shanghai,China	이동통신 및 네트워크 제품 판매	15,858	지분 50%초과 보유	X
Samsung Semiconductor (China) R&D	2003. 04	No.15, Jinjihu Road, Suzhou Industrial Park, Suzhou, China	R&D	12,831	지분 50%초과 보유	X
Samsung Electronics China R&D Center	2004. 05	8/F, Huijie Plaza, 268 Zhongshan Road, Nanjing, Jiangsu Province, China	R&D	5,681	지분 50%초과 보유	X
Samsung Electronics Hainan Fiberoptics	2004. 04	C02-C06 Haikou Free Trade Zone Nanhai Avenue 168, HaiKou City, Hainan Province, China	광섬유/케이블 생산	72,556	지분 50%초과 보유	O
Samsung Electronics (Beijing) Service Company	2005. 01	2/F,B-Building,No.2,LiZeZhongYuan 2 Road, ChaoYang District,Beijing,China	서비스	61,707	지분 50%초과 보유	O

Tianjin Samsung Opto-Electronics Co.Ltd	1994. 02	No.9 zhangheng Street. Micro-Electronic Industrial Park Jingang Road Tianjin China	카메라/캠코더 생산	271,986	지분 50%초과 보유	O
월드사이버게임즈	2000. 07	서울 강남구 논현동 86-1	게임대회운영	1,385	지분 50%초과 보유	X
(주)프로소닉	2005. 02	경북 경주시 건천읍 신평리 71-8번지	의료용 초음파 진단기등 제조	24,925	지분 50% 초과보유	X
삼성모바일디스플레이	2008. 09	충남 천안시 서북구 성성동	TFT-LCD/AMOLED제조 및 판매	4,337,385	실질지배 력 보유 (지분율 50%)	O
스테코	1995. 06	충남 천안시 서북구 백석동 741	TAB, EDS	91,646	지분 50%초과 보유	O
세메스	1993. 01	충남 천안시 서북구 직산읍 모시리 278	반도체/FPD제조 장비	414,610	지분 50%초과 보유	O
세크론	1993. 11	충남 천안시 서북구 차암동 4-4	반도체 장비	75,449	지분 50%초과 보유	O
삼성전자서비스	1998. 10	수원시 영통구 원천동 327번지	전자제품 수리서비스	214,603	지분 50%초과 보유	O
에스엘시디	2004. 04	충남 아산시 탕정면 명암리 200	TFT-LCD제조 및 판매	5,829,142	지분 50%초과 보유	O
리빙프라자	1996. 07	경기도 분당구 서현동 262-1	전자제품 판매	382,012	지분 50%초과 보유	O
에쓰이에이치에프코리아	2004. 12	경북 구미시 임수동 94-1	광케이블, 카메라 모듈	138,162	지분 50%초과 보유	O
삼성전자로지텍	1998. 04	경기 수원 영통구 매탄동 416번지	종합물류대행	190,758	지분 50%초과 보유	O
삼성전자축구단	2008. 12	경기도 수원시 팔달구 우만동 228	경기단체 및 경기 후원업	4,511	지분 50%초과 보유	X

㈜지이에스	2009.02	경기도 기흥구 고매동	반도체 장비	11,655	지분 50%초과 보유	X
㈜레이	2004.10	경기 성남 분당 금곡 한전KPS 4층	Dental CT	5,514	지분 50%초과 보유	X
SVIC 6호 신기술투자조합	2005.07	서울시 서초구 서초2동 1320-10번지	신기술사업자, 벤처기업 투자	99,629	지분 50%초과 보유	O
SVIC 7호 신기술투자조합	2005.07	서울시 서초구 서초2동 1320-10번지	신기술사업자, 벤처기업 투자	12,248	지분 50%초과 보유	X
SVIC 14호 신기술투자조합	2009.05	서울시 서초구 서초2동 1320-10번지	신기술사업자, 벤처기업 투자	86,096	지분 50%초과 보유	O
SVIC 20호 신기술투자조합	2011.03	서울시 서초구 서초2동 1320-10번지	신기술사업자, 벤처기업 투자	-	지분 50% 초과보유	X

※ 주요종속 회사여부 판단기준 : 직전사업연도말 자산총액 500억원 이상

아. 신용평가에 관한 사항

당기말 현재 당사는 무디스社(Moody's)로부터 A1, S&P로부터 A의 신용등급을 받고 있으며, 당기 중 신용등급의 변동은 없습니다.

무디스社(Moody's)의 A1 등급은 '투자적격' 등급으로 총 21개 신용등급 중 상위 5등급에 해당되며, S&P의 A 등급은 '투자적격' 등급으로 총 23개 신용등급 중 상위 6등급에 해당됩니다.

평가일	평가대상 유가증권	평가대상 유가증권의 신용등급	평가회사 (신용평가 등급범위)	비고
'09.05	회사채	A	S&P (미국) (AAA ~ D)	정기평가
'09.05	회사채	A1	Moody's (미국) (Aaa ~ C)	정기평가
'10.06	회사채	A	S&P (미국) (AAA ~ D)	정기평가
'10.06	회사채	A1	Moody's (미국) (Aaa ~ C)	정기평가

2. 회사의 연혁

- 2007.06.11 러시아 현지 TV공장 건설
- 2007.08.28 세계 최대 8세대 LCD라인(S-LCD) 양산 출하 개시
- 2008.11.17 서초사옥 입주
- 2009.01.23 삼성SDI와 AMOLED 및 중소형 LCD사업 경쟁력 강화를 위한
합작법인 삼성모바일디스플레이 설립
- 2009.02.04 세계 최초로 40나노급 DDR2 D램 개발
- 2009.05.28 삼성전기(주)와 LED사업 경쟁력 강화를 위한 합작법인
삼성엘이디 설립
- 2009.10.30 삼성테크윈(주)에 자원운용 효율화를 위해
감시장비(VSS) 사업 양도 결의(양도일자 2010.01.01)
- 2009.12.15 삼성디지털이미징 주식회사 흡수합병 결의(합병기일 2010.04.01)
- 2009.12.22 폴란드 가전업체(아미카) 인수
- 2010.04.01 삼성디지털이미징 주식회사 흡수합병
- 2011.01.01 삼성광주전자 주식회사 흡수합병
- 2011.02.16 프로소닉(100%) 및 메디슨(43.5%) 지분 인수

(종속회사의 변동)

구분	미주	유럽 /중아 /CIS	아시아	중국	국내	합계	증가	감소
제38기 (2006년말)	15	21	18	18	11	83개사		
제39기 (2007년말)	15	23	18	19	10	85개사	[유럽/중아/CIS : 2개사] Samsung Electronics LCD Slovakia, Samsung Semiconductor Israel R&D Center [중국 : 1개사] Samsung Semiconductor (China) R&D	[국내 : 1개사] 블루텍
제40기 (2008년말)	15	27	19	21	10	92개사	[유럽/중아/CIS : 4개사] Samsung Electronics Baltics, Samsung Electronics Rus Kaluga, Samsung Electronics Ukraine Company, Samsung Electronics KZ and Central Asia [아시아 : 2개사] Samsung Electronics Vietnam, Samsung Telecommunications Japan [중국 : 3개사] Beijing Samsung Telecom R&D Center, Samsung Suzhou Electroins Export, Samsung Electronics Shanghai Telecommunication	[아시아 : 1개사] Samsung Telecommunications India [중국 : 1개사] Hangzhou Samsung Eastcom Network Technology

제41기 (2009년말)	17	39	20	25	15	116개 사	[한국채택국제회계기준 도입으로 인한 증가] Samsung Electronics Romania 등 19개사 [미주 : 1개사] Samsung Electronics Chile [유럽/중아/CIS : 2개사] Samsung Electronics Turkey, Samsung Electronics Morocco [중국 : 2개사] Dongguan Samsung Mobile Display, Tianjin Samsung Mobile Display [국내 : 1개사] 삼성모바일디스플레이	[한국채택국제회계기준 도입으로 인한 감소] 삼성카드
제42기 (2010년말)	19	44	21	27	17	128개 사	[미주 : 2개사] Samsung Electronics Peru, Samsung Electronics Venezuela [유럽/중아/CIS : 5개사] Samsung Electronics West Africa, Samsung Electronics Greece S.A Liquavist B.V.(LV) Liquavist UK(LVUK) Samsung Opto-Electronics GmbH [아시아 : 1개사] Samsung Electronics Bangladeshi Research Center [중국 : 4개사] Samsung Guangzhou Mobile R&D Center, Samsung Tianjin Mobile Development Center, Tianjin Samsung Opto-Electronics Liquavist HK(LVHK) [국내 : 2개사] (주)레이 (주)지이에스	[중국 : 2개사] Tianjin Tongguang Samsung Electronics Tianjin Samsung Electronics Display
제43기 1분 기 (2011년 3월)	19	44	21	26	18	128개 사	[국내 : 2개사] (주)프로소닉 SVIC 20호 신기술투자조합	[중국 : 1개사] Samsung Electronics Shenzhen [국내 : 1개사] 삼성광주전자

(경영진의 중요한 변동)

당사는 2008년 4월 28일 이견희, 이학수 대표이사가 대표이사직을 사임하여 대표이사가 5인에서 3인(윤종용, 이윤우, 최도석)으로 변경되었으며, 2008년 5월 14일 윤종용 대표이사가 대표이사직을 사임하여 대표이사가 2인(이윤우, 최도석)으로 변경되었습니다.

2009년 3월 13일 주주총회를 통해 최지성, 윤주화, 이상훈 3인이 이사로 신규 선임되고, 최

도석 이사가 임기만료되었습니다.

2010년 1월 29일 이사회 의결에 의거하여 최지성 이사가 대표이사로 신규선임되고, 2010년 2월 22일 이상훈 사내이사가 사임하였습니다.

2010년 3월 19일 주주총회를 통해 사외이사 1인(이인호)이 신규 선임되고 사외이사 2인(이갑현, 요란맘)이 임기만료되었습니다.

2010년 12월 14일 이운우 대표이사가 대표이사직을 사임하여 대표이사가 1인(최지성)으로 변경되었습니다.

1분기 보고서 제출일 현재 당사의 이사회는 사내이사 3인(최지성, 이운우, 윤주화), 사외이사 4인(윤동민, 이재웅, 이인호, 박오수)으로 구성되어 있습니다.

(그 밖에 경영활동과 관련된 중요한 사항의 발생내용)

당사는 2009년 1월 21일자 조직개편을 통해 4개 사업총괄 체제에서 2개 부문 체제로 변경되었으며, 2009년 12월 조직개편(시행일 2010.1.1일자)을 통해 2개 부문 체제에서 7개 독립사업부 체제로 재편되었으며, 지역총괄은 아프리카 총괄이 신설되어 기존 9개 지역총괄에서 10개 지역총괄로 확대되었습니다.

또한, 2010년 4월 1일 삼성디지털이미징과의 합병으로 디지털이미징사업부가 추가되어, 기존 7개 사업부에서 8개 사업부로 변경되었습니다.

추가로 2010년 12월 10일 반도체 해외부문은 법인체제에서 지역총괄체제로 변경되었습니다.

[2009년 12월 17일자 조직개편(2010년 1월 1일 시행)]

	변경전	변경후
사업 조직	DMC부문	영상디스플레이, IT솔루션, 생활가전, 무선, 네트워크
	DS부문	반도체, LCD
지역 총괄	한국, 북미, 중남미, 구주, CIS, 서남아, 동남아, 중국, 중아	한국, 북미, 중남미, 구주, CIS, 서남아, 동남아, 중국, 중동, 아프리카

[2010년 4월 1일자 합병후 조직]

	변경전	변경후
사업 조직	영상디스플레이, IT솔루션, 생활가전, 무선, 네트워크	영상디스플레이, IT솔루션, 생활가전, 디지털이미징, 무선, 네트워크
	반도체, LCD	반도체, LCD
지역 총괄	한국, 북미, 중남미, 구주, CIS, 서남아, 동남아, 중국, 중동, 아프리카	한국, 북미, 중남미, 구주, CIS, 서남아, 동남아, 중국, 중동, 아프리카

[2010년 12월 10일자 조직개편]

	변경전	변경후
사업 조직	영상디스플레이, IT솔루션, 생활가전, 디지털이미징, 무선, 네트워크	영상디스플레이, IT솔루션, 생활가전, 디지털이미징, 무선, 네트워크
	반도체, LCD	반도체, LCD
지역 총괄	한국, 북미, 중남미, 구주, CIS, 서남아, 동남아, 중국, 중동, 아프리카	한국, 북미, 중남미, 구주, CIS, 서남아, 동남아, 중국, 중동, 아프리카
		미주(DS), 구주(DS), 중국(DS), 동남아(DS)

3. 자본금 변동사항

증자(감자)현황

(기준일 : 2011.03.31)

(단위 : 원, 주)

주식발행 (감소)일자	발행(감소) 형태	발행(감소)한 주식의 내용				
		종류	수량	주당 액면가액	주당발행 (감소)가액	비고
-	-	-	-	-	-	-
-	-	-	-	-	-	-

※ 당사는 최근 5년간 자본금 변동 현황이 없습니다.

4. 주식의 총수 등

가. 주식의 총수

당사의 정관에 의한 발행할 주식의 총수는 500,000,000주(1주의 금액:5,000원)이며 당기말 현재 당사가 발행한 보통주식 및 우선주식의 수(소각주식수 제외)는 각각 147,299,337주와 22,833,427주입니다. 당사는 현재까지 3차에 걸쳐 기명식보통주식 8,310,000주와 무의결권우선주식 1,060,000주를 이사회결의에 의거 이익으로 소각한바 있습니다.

당기말 현재 유통주식수는 당사가 보유하고 있는 자기주식 보통주 17,163,853주, 우선주 2,979,693주를 제외한 보통주 130,135,484주, 우선주 19,853,734 주입니다

(기준일 : 2011년 03월 31일)

(단위 : 주)

구 분	주식의 종류			비고
	보통주	우선주	합계	
I. 발행할 주식의 총수	400,000,000	100,000,000	500,000,000	-
II. 현재까지 발행한 주식의 총수	155,609,337	23,893,427	179,502,764	-
III. 현재까지 감소한 주식의 총수	8,310,000	1,060,000	9,370,000	-
1. 감자	-	-	-	-
2. 이익소각	8,310,000	1,060,000	9,370,000	자사주소각

3. 상환주식의 상환	-	-	-	-
4. 기타	-	-	-	-
IV. 발행주식의 총수 (Ⅱ-Ⅲ)	147,299,337	22,833,427	170,132,764	-
V. 자기주식수	17,163,853	2,979,693	20,143,546	-
VI. 유통주식수 (IV-V)	130,135,484	19,853,734	149,989,218	-

나. 자기주식

당사는 2011년 1분기中 前·現 임직원의 스톡옵션 행사 및 삼성광주전자 합병에 따라 보통주 292,407주를 교부하였습니다. 스톡옵션 행사에 따른 자기주식 교부 수량은 보통주 234,411주이며, 삼성광주전자 합병 대가용 자사주 교부 수량은 57,996주입니다. 당기말 현재 당사가 보유하고 있는 자기주식은 보통주 17,163,853주, 우선주 2,979,693주입니다.

(기준일 : 2011년 03월 31일)

(단위 : 주)

취득방법			주식의 종류	기초수량	변동 수량			기말수량	비고	
					취득(+)	처분(-)	소각(-)			
자본시장법상 취득	직접 취득	장내 직접 취득	보통주	17,456,260	-	292,407		17,163,853	-	
			우선주	2,979,693	-			2,979,693	-	
		공개매수	보통주	-	-					-
			우선주	-	-					-
		주식매수 청구권 행사	보통주	-	-					-
			우선주	-	-					-
		소계(a)	보통주	17,456,260	-	292,407		17,163,853		-
			우선주	2,979,693	-			2,979,693		-
	신탁 계약 에 의 한 취득	수탁자 보유수량	보통주	-	-					-
			우선주	-	-					-
		현물보유수량	보통주	-	-					-
			우선주	-	-					-
		소계(b)	보통주	-	-					-
			우선주	-	-					-
기타 취득(c)			보통주	-	-				-	
			우선주	-	-					-
총 계(a+b+c)			보통주	17,456,260	-	292,407		17,163,853	-	
			우선주	2,979,693	-			2,979,693		-

다. 보통주외의 주식

당사의 보통주외의 주식으로는 비누적적 무의결권 기명식우선주식이 있습니다. 동 우선주식은 보통주식의 배당보다 액면금액을 기준으로 하여 연 1%의 금전배당을 더받을 수 있도록 하고 있으며, 당기말 현재 발행주식수는 22,833,427주입니다.

5. 의결권 현황

당사가 발행한 보통주는 147,299,337주이며 정관상 발행할 주식 총수(5억주)의 29.5%에 해당됩니다. 보통주 외에 22,833,427주의 우선주를 발행하였습니다.

이 중 회사가 보유하고 있는 보통주 자기주식 17,163,853주 및 발행된 우선주는 의결권이 없으며, 기타 법률에 의하여 의결권 행사가 제한된 주식(12,506,577주)을 제외할 경우, 의결권 행사 가능 주식수는 117,628,907주입니다.

(기준일 : 2011.03.31)

(단위 : 주)

구 분		주식수	비고
발행주식총수(A)	보통주	147,299,337	-
	우선주	22,833,427	-
의결권없는 주식수(B)	보통주	17,163,853	상법 제369조 2항 자기주식
	우선주	22,833,427	상법 제370조 우선주식
기타 법률에 의하여 의결권 행사가 제한된 주식수(C)	보통주	12,506,577	독점규제 및 공정거래에 관한 법률상의 제한 [삼성생명 10,622,814주 삼성화재 1,856,370주] 보험업법상의 제한 [삼성생명 특별계정 27,393주]
	우선주	-	-
의결권이 부활된 주식수(D)	보통주	-	-
	우선주	-	-
의결권을 행사할 수 있는 주식수 (E = A - B - C + D)	보통주	117,628,907	-
	우선주	-	-

※ 임원의 선임 또는 해임, 정관변경, 합병·영업양도 관련 안건을 제외한 안건기준

※ "기타 법률에 의하여 의결권 행사가 제한"된 주식 중 독점규제 및 공정거래에 관한 법률상의 제한
주식수 12,479,184주(삼성생명 고유계정 10,622,814주, 삼성화재 1,856,370주)중 일부는 임원의 선임
또는 해임 및 정관변경 등과 관련하여 의결권 행사 가능

6. 배당에 관한 사항 등

당사는 주주이익 극대화를 전제로 하여 회사이익의 일정부분을 주주에게 환원하는 주요수단으로 배당 및 자사주매입을 실시하고 있습니다. 현금배당 및 자사주의 매입규모는 당사 재무정책의 우선 순위, 즉 미래 전략 사업을 위한 투자와 적정수준의 현금 확보 원칙을 우선적으로

로 달성후, 실적과 Cashflow 상황 등을 감안하여 전략적으로 결정하고 있습니다.

최근 3사업연도 배당에 관한 사항

구 분		제43기 1분기	제42기	제41기
주당액면가액 (원)		5,000	5,000	5,000
당기순이익 (백만원)		2,197,639	13,236,461	6,208,140
주당순이익 (원)		14,381	88,799	42,137
현금배당금총액 (백만원)		-	1,496,540	1,185,438
주식배당금총액 (백만원)		-	-	-
현금배당성향 (%)		-	11.31	19.09
현금배당수익률 (%)	보통주	-	1.07	1.02
	우선주	-	1.57	1.57
주식배당수익률 (%)	보통주	-	-	-
	우선주	-	-	-
주당 현금배당금 (원)	보통주	-	10,000	8,000
	우선주	-	10,050	8,050
주당 주식배당 (주)	보통주	-	-	-
	우선주	-	-	-

※ 개별재무제표 기준으로 작성되었습니다.

※ 주당순이익은 기본주당 순이익입니다.

※ 기본주당이익 산출근거는 제43기 1분기 검토보고서의 주식사항을 참조하십시오.

II. 사업의 내용

1. 사업의 개요

가. 사업부문별 현황

당사는 본사를 거점으로 한국 및 해외 9개 총괄(부품총괄 4개 별도 운영) 생산·판매법인 등 128개의 동종업종을 영위하는 종속회사로 구성된 글로벌 전자 기업입니다.

사업군별로 보면 디지털 TV를 비롯하여 모니터, 프린터, 에어컨, 냉장고 등을 생산/판매하는 디지털미디어 사업과 3G폰, 스마트폰 등 휴대폰과 정보통신 시스템을 제조/판매하는 정보통신사업 등 완제품 사업부문과 DRAM, 시스템 LSI, 스토리지 등의 제품을 제조/판매하고 있는 반도체 사업과 TV, 모니터, 노트북 PC의 LCD 디스플레이 패널을 생산/판매하고 있는 LCD 사업의 부품 사업부문으로 구성되어 있습니다.

[사업부문별 주요 제품]

부문	사업부문	주요 제품
완제품 부문	디지털미디어 사업부문	CTV, 모니터, 프린터, 컴퓨터, 에어컨, 냉장고, 세탁기 등
	통신 사업부문	휴대폰, 네트워크 시스템 등
부품 부문	반도체 사업부문	Memory, System LSI, HDD 등
	LCD 사업부문	TFT-LCD 등

지역별로 보면 국내에는 디지털미디어, 정보통신, 반도체, LCD 사업을 총괄하는 본사와 18개의 연결대상 회사가 Operation을 운영하고 있습니다.

우선, 본사는 수원사업장(CTV, 모니터 등 디지털미디어 사업 및 R&D 센터 등)과 구미사업장(휴대폰 등 정보통신 사업), 기흥사업장(메모리/비메모리 등 반도체 사업), 화성사업장(메모리 등 반도체 사업), 천안·탕정사업장(LCD 사업), 광주사업장(냉장고, 세탁기, 에어컨 등 생활가전사업)등으로 구성이 되어 있으며, 국내자회사는 LCD 패널을 생산하는 S-LCD, 국내 대리점 판매를 전담하는 리빙프라자, 제품의 애프터서비스를 담당하는 삼성전자서비스 및 제품의 운송을 담당하는 삼성전자로지텍등 총 18개의 연결대상 회사로 구성되어 있습니다.

해외에는 미주, 구주, 아시아, 아프리카 등지에서 연구, 생산, 영업활동을 담당하는 110개의 해외 자회사가 운영되고 있습니다.

먼저, 북미 지역총괄 및 CTV 등 디지털미디어 제품의 미국 판매를 담당하는 SEA(뉴저지, 미국)와 HHP 등 정보통신 제품의 미국내 판매를 담당하는 STA(달라스, 미국), CTV 생산을 담당하는 SAMEX(티후아나, 멕시코), 메모리 반도체 제조를 담당하는 SAS(오스틴, 미국)를 포함하여 미주지역은 총 19개의 생산, 판매 등을 담당하는 회사가 있습니다.

유럽은 지역총괄 및 영국내 Set제품 판매를 담당하는 SEUK(영국)와 유럽내 CTV 생산을 담당하는 SESK(슬로바키아), SEH(헝가리) 및 냉장고 등 가전생산을 담당하는 SEPM(폴란드) 등의 생산법인과 SET 제품 판매를 담당하는 SEF(프랑스), SEG(독일), SEI(이태리) 등을 포함하여 총 27개의 법인이 운영되고 있습니다.

아주지역은 SAPL(싱가폴)을 중심으로 호주 판매법인(SEAU), 필리핀 판매법인(SEPCO), 말레이시아 판매법인(SME), 일본 판매법인(SJC) 등 6개 판매법인 및 휴대폰 생산법인 SEV(베트남), CTV 생산법인 SDMA(말레이시아), CTV·휴대폰 등 복합 생산법인 SIEL(인도) 등을 포함하여 총 21개의 해외법인이 운영되고 있습니다.

중국은 지역총괄 및 중국내 Set제품 판매를 담당하는 SCIC를 포함하여 홍콩(SEHK), 대만(SET) 등 5개의 판매법인과 디지털미디어 제품 및 정보통신제품의 생산, 반도체 및 LCD의 임가공 등 천진지역 4개 법인(TSEC-CTV, TSTC-휴대폰, TSOE-Digital Camera 등), 소주지역 5개 법인(SSEC-가전, SESS-반도체 임가공, SESC-컴퓨터, SESL-LCD 임가공 등)을 포함하여 총 26개의 법인이 운영되고 있습니다.

기타지역으로는 아프리카, 중동, CIS지역에서 생산, 판매 등을 담당하는 17개 법인이 운영되고 있습니다.

[완제품 부문]

- 디지털미디어 사업부문

(산업의 특성 등)

디지털미디어산업 중 TV산업은 1926년 흑백 TV 개발, 1954년 RCA社가 Color TV(21")를 양산/판매를 시작한 이래로 트리니트론 브라운관(67년), 완전평면 브라운관 (96년) 개발 등 기술적인 발전을 거듭해 왔으나, 주요 국가 보급률이 90%를 넘어서면서 브라운관 TV사업의 성장은 정체되었습니다. 그러나 하드웨어 측면에서의 Flat Panel TV(LCD, PDP) 출시, 소프트웨어 측면에서의 디지털 방송 확산(英/美 1998년~)을 통해 TV 시장은 또 다시 강력한 성장 모멘텀을 되찾았습니다.

특히 FP-TV는 화질/디자인 등 제품 성능의 향상과 급속한 Set가격 하락으로 인해 2004년~2009년 연평균 82%(2010.4분기 Display Search, 수량기준) 수준의 폭발적 성장을 지속하며 기존의 CRT 시장을 대체해 나가고 있습니다. 특히, 2010년에는 입체감을 느낄 수 있는 3D TV가 새롭게 출시됨에 따라 기존 2D 화면에서는 느낄 수 없는 새로운 경험을 소비자에게 제공하고, 이에 따라 TV시장의 새로운 수요가 급속히 창출되고 있습니다. 3D TV 수요는 2010년 320만대, 2011년은 1,800만대가 될 것으로 보이며, 2014년에는 9,100만대에 이를 전망으로, 3D TV는 성숙해진 TV 시장의 성장을 견인하는 요인이 될 것입니다. 2011년 전체 TV 수요는 전년비 3.7% 상승한 2億 5,765만대로 예상되나 제품별로는LCD-TV는 전년비13.2% 상승한 2億 1,692만대, PDP-TV는 전년비 0.5% 하락한 1,835만대로 예상됩니다(출처 : 2011.1분기 Display Search).

생활가전 사업은 생활·문화적 차이에 따라 지역별로 제품기능의 선호도가 나타나며 전통적으로 강한 로컬 기업이 존재합니다. 또한 제품의 특성상 교체주기가 길고 원자재 비중과 설비투자비용이 높은 편이나, 의식주와 밀접한 제품으로 안정적인 성장·대체수요가 존재하며 IT제품에 비해 판가하락이 심하지 않는 특징이 있습니다.

프린터는 전자, 기계, 광학, 화학 등 여러분야 기술이 집약된 첨단제품으로서 특허 등의 진입장벽이 높아 HP, Canon을 중심으로 하는 소수의 일본, 미국 업체들이 주도하고 있는 산업입니다. 디지털 제품 전반에서 他제품군 대비 급격한 가격 하락이 일어나는 것처럼 프린터 제품군에서도 가격 하락은 지속적으로 나타나고 있으며 이는 After-Market의 특성상 주요 수익원인 소모품의 매출을 높이기 위한 업체간 과다 경쟁에서 비롯되고 있습니다.

컴퓨터는 마이크로프로세서의 지속적인 성능 향상과 Network 기술의 발달로 중앙 집중 처리에서 분산처리 방식으로 변화 되고, 개인용 PC 대중화가 급속히 진행되었으며, 1990년 중반부터 시작된 정보화의 확산과 인터넷의 등장으로 PC 수요는 급격하게 증가되었습니다. 최근에는 더욱 강력해진 컴퓨팅 파워와 무선 네트워크 인프라의 비약적인 발전에 힘입어 Mobile PC 중심으로 시장이 빠르게 재편되고 있으며, 또한 IT 제품의 융복합화와 맞물려 다양한 Mobile Computing Device영역까지 확대되고 있습니다.

(국내외 시장여건 등)

TV시장의 Mega Trend인 대형화/고화질화가 Device간, 업체간 경쟁 격화에 따라 더욱 빠른 속도로 진행되고 있으며 이에 따라, 제품력과 브랜드파워를 앞세운 Major 업체의 시장점

유율이 점차 높아지는 추세입니다. FPTV 시장은 선진시장 중심으로 성장해 왔으나, 향후 BRICS 등 성장시장의 본격적 수요 증가세가 기대됩니다. 또한 최근 고화질 및 슬림에 대한 소비자 Needs가 높아짐에 따라 친환경 소재인 LED BLU(Back Light Unit)를 적용하여 TV의 밝기와 명암비를 높이고 소비전력을 낮춘 LED TV 판매가 증가하고 있는 추세이며, 2010년 들어 본격적인 3D 영화들이 개봉된 이후, 3D에 대한 소비자의 관심이 증가 추세에 있습니다. 당사는 2010년 2월에 세계 최초로 3D LED TV를 출시하였으며, 미국시장에서 2011년 1분기 누계 3D TV MS 50%(3D TV, NPD 기준)를 기록하는 등 지속적으로 3D 시장을 리드해 나가고 있습니다. TV를 시청하면서 인터넷 정보를 얻으려는 사람들의 욕구가 증가할 것이라는 전망에 따라 Smart TV 확판에도 주력하고 있습니다.

생활가전은 글로벌 재정위기 리스크의 상시화와 중동 정세의 불안정 등이 장기화되는 가운데 국제 원자재 가격 및 에너지 가격 불안정 상황이 지속됨에 따라 2011년 상반기는 전년대비 시장 성장세가 둔화 되고 있습니다.

제품측면에서 유럽의 에너지 평가조건 강화 및 A등급 미달제품 판매금지 계획(2011년~)과 같은 에너지 규제 강화로 친환경/절전/절수 기술의 중요성이 증가하고 있고, 한국,일본 등 강한 로컬업체의 Global 공략 확대로 경쟁이 심화되면서 디자인/기술/제품의 발전속도가 빨라지고, 시장에 빠르게 공급하고 대응할 수 있는 현지거점 운영체제의 중요성이 높아지고 있습니다.

프린터 시장은 2010년 1년 넘게 지속된 경기 침체에서 벗어나 수요가 늘어나는 모습을 보이고 있지만 장기적인 회복 여부는 여전히 불확실한 상태입니다.

당사는 혁신적제품 출시와 마케팅력 강화, 원가 경쟁력 강화를 통하여 지속적인 성장기조를 유지하기 위해 노력하고 있으며, 지속적인 신규 유통망 개척, 제품경쟁력 강화로 선진업체와의 M/S격차를 줄이고 있으며, A3 신제품과 MPS관련 Solution 개발에도 집중하여 B2B시장 지배력 확대에 힘쓰고 있습니다.

컴퓨터 시장은 HP와 Acer, Dell의 3강 구도를 이루고 있습니다. 그리고 중국시장의 급격한 확대 및 대량생산 및 저렴한 인건비, 부품 공장을 보유하고 있는 Lenovo의 성장이 돋보이고 있으며 iPad 출시로 태블릿PC 시장을 이끌고 있는 Apple의 영향력도 확대되고 있는 상황입니다. Apple의 iPad가 예상보다 훨씬 뜨거운 소비자들의 호응을 얻으면서 태블릿PC 시장이 확대 될 것으로 예상되고 있습니다. 이에 대응하기 위해 많은 업체들이 다양한 태블릿 PC를 발표하고 개발 계획을 내 놓고 있습니다.

<디지털미디어 사업부문 주요제품 시장점유율 추이>

제 품	2011년 1분기	2010년	2009년	비 고
컬러 TV	17.8%	18.2%	17.9%	세계시장점유율(DisplaySearch, 수량기준)
모니터	15.3%	14.5%	15.9%	당사예상, 세계시장점유율(IDC, 수량기준)
프린터	25.2%	24.6%	25.0%	세계시장점유율(IDC,모노레이저복합기(A4), 수량기준)

※ 시장점유율은 객관성 제고를 위해 외부조사기관(DisplaySearch, IDC)의 자료를 활용하였습니다.

(2011년 1분기 모니터는 당사예상기준입니다.)

(영업의 개황 등)

당사는 LCD, PDP 등 FP-TV, DLP TV, 직시형 등 다양한 포트폴리오로 시장 요구에 대응하고 있고, 2006년 이후 5년 연속으로 Sony, Philips 등을 제치고 TV 全體, FP-TV, LCD-TV 세계 1位 등 Triple Crown을 지속 달성하였습니다. 특히 2009년에는 세계 최초로 LED TV(LED BLU, 초슬림/초경량화, 친환경)를 신규 category로 분리하여 출시, 기존 TV와 차별화 되는 제품으로 업계를 Leading하고 있습니다.

2010년 1분기에는 세계 최초로 3D TV/BDP/안경/BD Title을 동시에 제공하는 3D Total Solution을 출시, 압도적인 경쟁력 우위로 3D TV 시장을 선점해 나가고 있습니다. 이에 더하여 2010년에 세계 최초 TV用 App Store 'Samsung Apps' 런칭하여 3D TV에 이어 "Smart TV = SAMSUNG"이라는 이미지를 확립해 나가고 있습니다.

생활가전 사업은 어려운 경영환경에도 불구하고, 생산거점의 효율적인 운영을 통해 안정적으로 최고의 품질을 확보한 제품을 생산하고, 공급하는 Time to market 체제로 공급경쟁력을 강화했습니다. 또한 브랜드 이미지를 강화하며 프리미엄 제품의 지속적인 출시와 주요 유통에서의 판매 경쟁력 강화를 통해 시장 지배력을 확대하고 있습니다.

프린터 사업은 혁신적 제품 출시와 마케팅력 강화를 통해 자가 Set와 소모품 매출을 확대하여 지속적인 성장 기조를 유지하기 위해 노력하고 있습니다. 또한 지속적인 유통망개척, 제품 경쟁력 강화로 선진업체와의 M/S격차를 지속적으로 줄이고 있고, B2B 시장 지배력 확대를 위한 신제품 출시 및 Printing Solution 개발에도 힘쓰고 있습니다.

컴퓨터 사업은 시장 변화에 맞춘 신제품을 적기 출시하여 국내판매 최고 실적을 달성하였습니다. 2011년은 Premium 이미지 확보를 위한 Brand Marketing을 강화하고, B2B 채널 개척, Emerging Device 등의 출시로 시장 지배력을 확대해 나갈 예정입니다. 지역적으로는 신규 진출 국가를 추가 확대하여 세계시장의 90% 이상의 영역을 확보하고, 성장지역 판매 확대를 통해 세계시장에서의 입지를 확대해 나갈 예정입니다

- 통신 사업부문

(산업의 특성 등)

휴대폰은 가장 개인화된 전자기기의 하나로 2010년 전세계 약 38억명의 사용자들이 이용, 보급율이 55% 수준이며, 2011년에는 41억명 사용자들이 이용하여 보급율 60%에 도달할 전망입니다.(출처 : Strategy Analytics 2011.1)

휴대폰 산업은 1980년대 초 1세대 아날로그 방식으로 시작하여 2세대 디지털 방식을 거쳐, 현재 멀티미디어 데이터의 고속 전송이 가능한 HSDPA 등 3세대 이동통신의 시대가 본격화 되었으며 2010년에는 대용량 데이터의 초고속 전송이 가능한 4세대 이동통신기술이 탑재된 휴대폰이 선보이기 시작할 것으로 예상됩니다. 최근에는 모바일 컨버전스 시대 도래에 따라, 휴대폰이 MP3, Camera, TV 뿐만 아니라 PC 등 다양한 기기의 기능들을 흡수하여, 단순 통화 영역을 뛰어 넘어 스마트폰과 태블릿 등으로 발전해 가면서 끊임없이 신규 수요를 창출해 내고 있습니다. 특히, 스마트폰대비 대형 사이즈의 화면과 고성능 CPU 등을 탑재하여 단말 기능과 사용성을 극대화한 태블릿 제품은 시장 내에서 새로운 성장 부문으로 부상하고 있습니다. 이런 스마트폰과 태블릿으로의 시장변화는 기존 CPU, Display, Camera 같은 Hardware 경쟁력 뿐만 아니라 사용자에게 유용하고 다양한 정보를 편리하게 사용할 수 있도록 해주는 OS, Application, UX 등 Software 경쟁력의 중요성을 더욱 부각시키고 있습니다.

이에 따라, 주요 휴대폰 업체들이 각자 독자적인 서비스 및 콘텐츠 사업을 진행 중이거나 준

비하고 있습니다.

네트워크 사업은 이동통신, 홈 네트워크, 엔터프라이즈 네트워크 등 정보통신 부문에 걸친 토털 시스템 제공을 통해 언제, 어디서나 통신이 가능한 유비쿼터스 통신 환경을 구현하고 있습니다.

이동통신 사업은 통신사업자와의 장기적인 사업 관계와 대규모의 R&D 투자가 필요하며, 기술 진화에 따른 제품 적기 개발 등 산업의 진입장벽이 높고, 시장참여자가 제한된 사업입니다. 또한 정부 정책 및 표준 등에 영향을 받습니다.

이동통신 산업은 기존 음성 중심에서 멀티미디어 등 대용량 데이터 통신 중심으로 발전하며, 롱텀에볼루션(LTE), 모바일 와이맥스 등의 4세대 이동통신 기술이 도입되고 있습니다.

엔터프라이즈네트워크 산업은 음성통화와 단순한 데이터 통신을 지원하는 일반기업 시장에서 점차 정부기관 및 군, 대학, 금융기관 등 특성화된 시장으로 확대되고 있습니다. 이에 따라 IP 기반의 통신 기능 외에 Vertical 시장별 특화된 기능이 보장된 솔루션 시장이 점차 확대되고 있습니다.

(국내외 시장여건 등)

2011년 휴대폰 시장 규모는 전년비 10% 정도 성장한 15억대 수준이 될 것으로 보입니다. 특히, 스마트폰은 새로운 기능과 다양한 가격대의 제품 등장으로 시장수요가 증가하면서 2007년 이후 급성장을 하고 있고, 2011년도에는 30% 이상 성장할 것으로 보입니다. (2011.2월 Strategy Analytics)

네트웍 사업은 전세계적으로 스마트폰 대중화와 태블릿PC 등의 모바일기기 등장으로 모바일 데이터 트래픽이 폭발적으로 증가하고 있으며, 2014년에는 2009년대비 약 40배 이상 증가할 것으로 전망됩니다. 이에 따라 2011년부터 모바일 브로드밴드 통신을 지원하는 4G 서비스의 상용화가 가속화될 것으로 전망됩니다.

모바일 와이맥스는 미국, 일본 등 통신 선진시장을 비롯하여 중동·아프리카, 중남미 등 이머징 마켓으로 사업 영역이 확대되고 있습니다. 앞으로 2015년까지 연평균 25.8%의 성장률로 지속적으로 시장이 성장할 것으로 전망됩니다. (출처: ABI Research, '10.)

롱텀에볼루션(LTE)은 미국, 일본, 일부 유럽 국가에서 초기 상용 서비스가 시작되었으며, 2012년부터 본격적인 시장 확산이 전망됩니다.

<통신 사업부문 주요제품 시장점유율 추이>

제 품	2011년 1분기	2010년	2009년	비 고
휴대폰	19.7%	20.6%	19.8%	세계시장점유율(Strategy Analytics, 수량기준)

(영업의 개황 등)

휴대폰 시장은 스마트폰 중심으로 성장함에 따라 Apple, RIM, HTC 등 전문 업체들의 시장 영향력은 더욱 커지고 있으며, Dell, HP 등 PC업체들도 경쟁에 가세하며 스마트폰 중심의 시장변화에 적극적으로 대응을 하고 있습니다.

노키아 등 전통적인 단말 업체의 비중은 다소 감소하는 추세입니다. 그러나 전통적인 단말 업체들도 스마트폰 라인업을 지속 보강하는 중이며 2011년부터는 스마트폰 뿐만 아니라 태블릿 제품군도 시장이 확대되며 경쟁이 더욱 치열해질 전망입니다.

당사는 2011년 1분기 비수기의 영향에도 불구하고, 스마트폰의 판매호조에 힘입어 높은 이익율을 지속 유지하였으며, 갤럭시S II 등 High-end 판매 확대 및 태블릿 판매 본격화로 시장 확대에 대응할 예정입니다. 또한 상대적으로 수요 성장세가 큰 신흥시장에서는 유통 장악력을 더욱 확대하여 판매역량을 제고하였고, 제품 Line-Up을 효율화 하는 한편, 지역 특성에 맞는 특화제품 출시와 차별화된 마케팅 활동을 확대하여 시장 지배력을 지속 강화하였습니다.

모바일 Wimax사업은 미국(2008년)과 일본(2009년)외 중동, 아프리카, 중남미등 이머징 마켓으로 사업영역이 확대되고 있습니다. 국내에서도 스마트폰 보급 확대와 정부의 무선데이터시장 활성화 정책에 힘입어, 2011년 3월부터는 전국 82개시에서 모바일 와이맥스 서비스가 제공되고 있습니다.

롱텀에볼루션(LTE)도 다년간의 표준 활동 및 기술개발을 통해 2010년 미국 최초 상용 서비스를 개시하였으며, 2011년 1분기에는 사우디아라비아 사업자와 중동지역 최초의 LTE 상용 서비스를 위한 상용 계약을 체결하는 등, 사업자별 특성에 따른 맞춤형 LTE 토탈솔루션으로 전 세계 LTE 시장도 적극 공략할 예정입니다.

엔터프라이즈네트워크 사업은 기존 사설교환기(PBX)와 모바일 기술간의 시너지를 활용하여 본격적으로 개화되고 있는 국내 모바일 오피스 시장에 진출하였으며, 사업을 더욱 확대하고 있습니다.

[부품 부문]

- 반도체 사업부문

(산업의 특성 등)

반도체는 일반적으로 정보를 저장하고 기억하는 메모리 반도체와 암산과 추론 등 논리적인 정보처리 기능을 하는 System LSI(비메모리 반도체)로 크게 구분됩니다.

메모리 반도체는 크게 읽고(Read) 쓸 수(Write)있는 램(RAM)제품과 읽기만 할 수 있는 롬(ROM)제품으로 구분됩니다. 램(RAM)은 전원이 꺼지면 기억된 내용은 지워져 버리기 때문에 휘발성메모리(Volatile Memory)라고 하며 컴퓨터의 주기억장치, 응용프로그램의 일시적 로딩(loading), 데이터의 일시적 저장 등에 사용됩니다.

롬(ROM)은 전원이 꺼져도 기억된 정보는 지워지지 않기 때문에 비휘발성 메모리(Non-VolatileMemory)라고 하며 컴퓨터의 OS(운영체제), 각종 전자기기의 고정된 프로그램 등을 저장하는 데 사용됩니다.

System LSI 제품은 응용처 등에 따라 종류가 다양하며 가장 규모가 큰 것이 PC 및 서버 등의 중앙처리장치인 CPU(Central Processing Unit)이고 가전,통신 및 네트워크,게임 등 다양한 분야에 적용되고 있습니다. 당사는 디지털TV, DVD기기, MP3 등의 Media用 제품과 카메라 用 이미지 센서, 스마트폰用 Mobile CPU, 기타 주문형 반도체 등을 공급하고 있습니다.

반도체 시장은 세계 경기 변동에 민감하게 반응하며 주기적 호황과 불황을 반복하여 왔지만, 글로벌 경기 침체 및 공급과잉 시기에 경쟁력을 확보하지 못한 업체들의 구조조정으로 수급 불균형은 점차 줄어들고 있습니다. 또한 최근 스마트폰, Tablet PC 등 신규 모바일 시장 창출과 PC 및 서버 시장의 안정적인 성장으로 시장 내 반도체 비중이 증대되고 있어서 과거와 같은 수급 변동성은 줄어들 것으로 전망되고 있습니다.

(국내외 시장여건 등)

2011년 반도체 업계는 스마트폰, Tablet PC의 지속적인 성장과 Server, Mobile向 중심으로 Product-Mix의 변화가 이루어져 상반기에는 계절적 비수기로 인한 공급 과잉에서 하반기 공급부족으로 전환 될 것으로 예상됩니다.

1분기 DRAM의 경우 PC向 수요 약세로 가격이 하락 하였으나, 공급사 원가압박으로 가격 저항선이 형성된 상황이며, NAND는 모바일 신규제품 출시와 더불어 경쟁사정전과 일본 지진 영향으로 공급 부족 현상이 나타났으며, 하반기 불확실성은 존재 하나 공급 부족이 지속 될 것으로 예상됩니다. 현재 DRAM 업계 경쟁사들은 주력제품을 40나노급으로 공정전환을 가속화 하고 있는 반면, 當社는 1세대 앞선 30나노 제품의 생산 비중 증가 및 수율 안정화로 경쟁사 대비 원가 경쟁력을 더욱 확고히 하고 있습니다. DRAM 가격은 2010년 하반기부터 하락이 지속되어 왔으나, 향후 급격한가격 하락 없이 보합세를 유지 할 것으로 보이며, 당사는 프리미엄 제품(Server / 스마트폰向)의 시장확대를 통한 지배력을 강화 할 예정입니다.

더불어서 NAND의 경우 2010년 공급부족이 2011년까지 이어지는 상황으로 Mobile 기기 시장 지속 성장과 스마트폰, Tablet PC, SSD 및 기타 SET向 제품 지속 출시가 예상됨에 따라 수요는 견조 할 것으로 예상됩니다.

System LSI의 경우에도 Set 업체들의 스마트폰, Tablet PC 등 모바일 수요 강세로 AP, CIS등 주력제품의 지속적인 성장세가 예상됩니다.

<반도체 사업부문 주요제품 시장점유율 추이>

제 품	2011년 1분기	2010년	2009년	비 고
DRAM	39.6%	37.4%	33.6%	세계시장 점유율(iSuppli, 금액기준)

(영업의 개황 등)

당사는 대규모 투자와 기술적 우위 그리고 경쟁사 대비 압도적 원가절감을 바탕으로 시장을 선도하고 있습니다.

2011년 1분기 DRAM은 계절적 비수기로 가격 하락세가 계속되고 있으나 심리적 저항선이 형성된 만큼, 당분간 현 수준에서 보합세가 지속될 것으로 전망됩니다. 그러나 스마트폰 및 Tablet PC 시장 확대에 출하량은 견조한 성장세가 예상되어 하반기에는 공급부족으로 전환될 것으로 예상하고 있습니다. 당사는 대규모 투자와 기술적 우위 그리고 경쟁사 대비 압도적 원가절감을 바탕으로 시장내 메모리 1위 업체로서의 절대 위상 확보에 주력하고 있습니다. 메모리 DRAM 공정에서는 40나노級에 이어 30나노級 공정 제품의 생산성 극대화를 통해 시장 지배력을 확고히 유지해 가고 있으며, NAND FLASH 공정에서는 30나노級 공정에서 20나노級 공정으로 전환을 가속화하고 있습니다.

2011년에도 DRAM에서는 Mobile 시장이 점차 커질 것으로 예상되며, Server 및 Note PC向 DDR3 위주의 Premium 시장 비중도 계속적으로 증가하고 있습니다.

NAND의 경우 스마트폰 및 Tablet PC 제조 업체들의 경쟁 심화와 제품 지속 출시에 따라 NAND Flash의 수요는 견조 것으로 예상하고 있습니다. 當社는 SET向 제품과 더불어서 Brand Card, SSD(Solid State Disk) 등과 같은 차세대 성장 동력에도 총력을 기울이고 있으며, Embedded向 고용량 제품 판매를 강화하고 있습니다. 향후 경쟁사비 선단공정 선행개발을 통한 압도적인 원가경쟁력 제고와 차별화 제품 및 마케팅 전략으로 절대적 시장 지배력을 지속 확대시켜 나갈 것입니다

System LSI 사업도 HHP 및 TV 시장의 지속적인 성장으로 Mobile SOC(AP), DDI, CIS, D-TV向 SOC 등 다양한 제품의 수요가 증가하고 있는 상황으로, 일류화 제품 개발 및 원가 경쟁력 확보로 매출 고성장 및 안정적 수익 달성이 가능할 것으로 전망 됩니다. 특히 스마트폰 및 Tablet 등 신규 모바일 응용처의 꾸준한 수요 증가에 대응하기 위해 투자확대를 통해 생산능력 확대 및 선단 동정 전화 가속화를 추진하고 있습니다.

- LCD 사업부문

(산업의 특성 등)

TFT-LCD(Thin Film Transistor Liquid Crystal Display)는 액정을 이용한 화면표시장치로서, 전기 소비량이 적으며 가볍고 얇으면서도 높은 해상도를 구현할 수 있어, 휴대성이 강조되는 휴대폰, MP3와 같은 제품에서부터 높은 해상도와 밝기를 요구하는 대형 TV까지 응용처가 매우 다양합니다. 대형 TFT-LCD산업은 노트북을 시작으로 모니터, TV 순서로 시장이 급속히 성장하여 왔으나, 모니터용에서 CRT를 거의 100% 대체하였고 선진 시장의 LCD-TV 보급률도 높아짐에 따라 성장률의 둔화가 예상되고 있으나, 중국 등 신흥시장을 중심으로 TV 수요가 급속히 확대되고 있으며 태블릿PC 시장 급성장이 예상됨에 따라 산업의 성장세는 지속될 것으로 기대되고 있습니다.

(국내외 시장여건 등)

LCD는 매출기준 업계 1위의 점유율을 유지하고 있으며 국내, 대만, 일본 및 중국의 업체와 경쟁을 하고 있습니다.

TV시장은 경기침체와 이머징 시장 중심 성장의 영향으로 32"이하 중소형 LCD-TV 패널 수요가 강세인 가운데, 중국 시장의 급속한 확대가 TFT-LCD 산업을 견인하고 있습니다. 특히 LCD TV에서 LED BLU의 채용비중은 2010년에는 20%에 그쳤으나 2011년은 50%를 상회하는 고성장세가 예상되며 3D TV, 스마트 TV 등 차세대 TV 제품에 대한 수요도 지속 확대되며 TV 시장 성장을 견인할 것으로 예상됩니다.

노트북시장은 2010년 16:9, LED BLU 채용 확대, 태블릿PC 출시 및 Windows7 보급 본격화에 따라 중소형 태블릿을 포함한 전체 노트북용 패널 수요는 2009년 대비 33% 증가한 237백만대를 기록하였으며, 태블릿의 급성장세에 따라 2011년 노트북용 패널 수요는 2010년 대비 24% 증가한 292백만대에 이를 것으로 전망되어 20% 이상의 고성장세를 유지할 것으로 기대됩니다. 2011년 모니터용 패널은 북미/유럽 경기 불확실성에 따라 소폭 성장에 그친 204백만대로 예상됩니다. (출처: Display Search 2011년 1분기 Report)

<LCD 사업부문 주요제품 시장점유율 추이>

제 품	2011년 1분기	2010년	2009년	비 고
TFT-LCD	25.6%	25.7%	27.6%	세계시장 점유율(Display Search, 대형 금액기준)

(영업의 개황 등)

당사는 2010년에 3D, LED 등 차별화 제품에서 기술선도로 경쟁력 우위를 유지하고 거래선과의 협업을 강화하여 시장을 주도하였습니다. 또한, 급격히 성장하고 있는 태블릿PC 시장에도 PLS 기술을 바탕으로 적극 대응하고 있습니다.

3D/LED 등 주력 제품의 보급형~하이엔드 제품의 Full 라인업을 구축하여 시장 선도제품을 적기에 출시하고 고투과 패널 개발을 통해 원가경쟁력을 개선하고 있으며, Module 장비를 중심으로 액정, TFT 공정의 장비까지 LCD 생산을 위한 핵심 장비의 국산화 비율도 지속 확대하고 있으며, 아울러 거래선 전략을 강화하여 기술 및 제품 개발 협업 체계를 더욱 공고히 하는 등, 공급과잉 상황에서도 업계 최고의 가동률을 유지하고 수익성을 극대화해 나갈 것입니다.

	총자산	31,257,763	16.0%	26,496,900	15.8%	31,547,027	16.6%	30,959,630	19.0%
계	총매출액	30,424,588	36.9%	30,224,773	36.4%	134,384,718	37.1%	110,092,134	34.3%
	내부매출액	14,924,333	32.9%	15,310,134	31.6%	67,546,082	32.6%	57,447,689	31.2%
	순매출액	15,500,255	41.9%	14,914,639	43.1%	66,838,636	43.2%	52,644,445	38.6%
	영업이익	1,415,489	48.0%	2,443,170	55.5%	12,089,126	69.9%	3,602,445	33.0%
	총자산	93,530,270	48.0%	77,319,400	46.2%	88,118,185	46.5%	76,543,625	46.9%

* 사업부문구분은 제 43기 1분기 기준으로 제 42기, 제 41기를 제작성하였습니다.(연결기준)

[Δ는 부(-)의 수치임]

* 순매출액은 본사 및 연결대상 해외법인의 부문간 내부매출을 포함하고 있습니다.

2011년 1분기 당사매출은 순매출액기준 36조 9,850억이며, 디지털미디어 사업부문이 13조 5,249억(36.6%), 통신 사업부문이 10조 6,365억(28.8%) 등 완제품 부문이 약 65.6% 수준이며, 반도체 사업부문이 9조 1,758억(24.8%), LCD 사업부문이 6조 5,133억(17.6%) 등 부품 부문이 약 41.9% 수준입니다.

영업이익은 통신 사업부문 1조 4,334억 등 완제품 부문 이익이 전체이익의 52%인 1조 5,426억을 달성하였고, 부품 부문은 전체이익의 48.0%인 1조 4,155억을 달성하였습니다.

■ 공통 판매비와 관리비 및 자산의 합리적 배부기준 적용

- 1) 공통 판매비와 관리비의 경우 각 제품/모델별 귀속이 확실한 직접비용(위임성 경비)은 각 제품/모델부문에 직접 귀속시키고 귀속여부가 불분명한 공통경비는 각 COST DRIVE(매출액비, 수량비, 인원수비 등)에 의거 적절히 배부하고 있습니다.
- 2) 공통자산의 경우 직접귀속이 가능한 자산(재고자산, 고정자산, 투자자산등)은 해당부서에 직접 귀속되나, 전사 공통관리가 필요한 자산 및 자산귀속이 불분명한 자산은 배부기준(매출액비, 인원수비 등)에 의거 각 부문에 배부하고 있습니다.

다. 신규사업에 관한 내용

당사는 의료기기 제조 및 판매 사업을 추진하고 있습니다. 향후 고령화와 삶의 질 추구에 따른 Life Care 사업 분야의 중요성이 증가하고, 특히 예방 의학적 관점에서 조기 진단의 중요성이 부각될 것으로 전망됩니다. 관련 의료기기 시장은 연평균 7%의 성장율을 보이며 2010년 850억불, 2020년 1,536억불 규모의 시장을 형성할 전망입니다 (전세계 의료기기 시장 규모는 2010년 2,833억불, 2020년 5,625억불 규모로 성장할 것으로 예상됩니다). 당사는 첨단 IT 및 Bio 기술이 결합된 의료기기의 사업화를 통해 국가 및 인류 사회에 공헌하고자 하며, 소형 혈액검사기를 국내 출시하였고, 메디슨 및 프로소닉사 지분 인수를 통하여 영상진단기기 사업 기반을 확보하였으며, 향후 종합진단기기 관련 Full Line-up 구축을 통해, 2020년 연매출 10조원 규모의 사업으로 육성해 나아갈 예정입니다.

2. 주요 제품, 서비스 등

가. 주요 제품 매출

당사는 TV, 프린터, 컴퓨터, 냉장고, 에어컨, 세탁기, 휴대전화 등 완제품과 반도체 부품 및 LCD panel 등을 생산, 판매하고 있습니다. 당사 2011년 1분기 제품별 매출액 및 매출 비중은 다음과 같습니다.

(단위 : 억원, %)

부문	사업부문	주요 제품	매출액	비율
완제품 부문	디지털미디어	CTV, 모니터, 프린터, 컴퓨터, 에어컨, 냉장고, 세탁기 등	135,249	36.6%
	통신	휴대폰, 네트워크 시스템 등	106,365	28.8%
	기타	-	955	0.3%
	부문계			242,569
부품 부문	반도체	Memory, System LSI, HDD 등	91,758	24.8%
	LCD	TFT-LCD 등	65,133	17.6%
	기타	-	△1,888	△0.5%
	부문계			155,003
기타		-	△27,722	△7.5%
계			369,850	100.0%

※ 부문간 매출액 포함기준입니다.(연결기준)

제43기 1분기 매출은 완제품 부문이 24조 2,569억으로 전체 순매출액의 65.6%, 부품 부문이 15조 5,003억으로 41.9%를 구성하고 있습니다. 사업부문기준으로는 디지털미디어 사업 부문 매출이 전체 매출액의 36.6%로 4개 사업부문중 매출비중이 가장 높습니다.

☞ 세부 제품별 매출은 5. 매출 항목을 참조하십시오.

나. 주요 제품 등의 가격 변동 현황

(단위 : \$)

품 목	제43기 1분기 ('11.1.1~3.31)	제42기 ('10.1.1~12.31)	제41기 ('09.1.1~12.31)
CTV	532	508	530
HHP	129	117	119
메모리	0.5	0.7	0.7
TFT-LCD	109.1	124.1	121.1

* 주요 제품은 사업부문의 수익성에 중요한 영향을 미치는 제품 기준입니다.

* Global 평가기준입니다.

CTV는 3D 및 스마트 TV 등 프리미엄 제품 비중 확대로 평균 평가가 상승하였고, HHP도 갤럭시S 판매 호조에 따른 스마트폰 비중이 증가하여 전년대비 평가가 큰 폭 상승하였습니다. 메모리와 LCD 패널 가격은 2010년 2분기이후 시장수급악화로 평가 하락세가 지속되고 있습니다.

3. 주요 원재료

(단위 : 억원, %)

부문	매입유형	품 목	구체적용도	매입액	비율	비고(매입처)
완제품 부문	원재료	LCD PANEL	화상신호기	15,343	13.6%	CMI, AUO 등
	원재료	B/B Chip	CPU	5,596	5.0%	Qualcomm,NXP, Infineon
	원재료	중소형 LCD	Display	4,302	3.8%	BYD,EPSON 등
	원재료	PDP MODULE	화상신호기	3,437	3.1%	삼성SDI 등
	원재료	사출	단말기 외관	3,319	2.9%	신양,피엔텔,참테크 등
	원재료	IC류	반도체	2,165	1.9%	Trident 등
	원재료	Battery	단말기 전원공급	2,013	1.8%	삼성SDI, 이랜텍 등
	원재료	Camera	정지,동영상 촬영	1,909	1.7%	테크윈, 삼성전기 등
	원재료	PCB	SMD기판용	1,553	1.4%	삼성전기,대덕,DAP
	원재료	Memory	단말기 S/W 구동	1,891	1.7%	도시바 등
	원재료	기타		71,090	63.1%	
	부문계				112,618	100.0%
부품 부문	원재료	BLU	Panel 원재료	7,241	10.7%	한솔LCD 등
	원재료	GLASS	Panel 원재료	10,568	15.6%	코닝정밀유리 등
	원재료	POL	Panel 원재료	5,934	8.8%	동우화인캡 등
	원재료	Wafer	반도체원판	2,471	3.6%	SUMCO 등
	원재료	HSA	HDD DATA R/W	2,362	3.5%	SAE, NHK
	원재료	Chemical	원판가공용	2,097	3.1%	동우화인캡 등
	원재료	DISK	HDD DATA STORE	1,190	1.8%	SDK, FUJI

	원재료	기타		35,882	53.0%	
	부문계			67,745	100.0%	
	기타			3,391	100.0%	
	총계			183,754	-	

※ 연결 기준임

당사의 주요 원재료는 완제품부문의 경우 LCD Panel과 Base Band Chip, PDP Module 등이며, 부품부문의 경우 GLASS, BLU(Back Light Unit), Wafer, POL 등이 있습니다. 휴대폰에 쓰이는 Base Band Chip은 Qualcomm과 NXP등으로부터 공급받고 있습니다. 반도체 Chip 생산에 필요한 원재료인 Wafer를 SUMCO 및 실트론 등에서 공급받고 있으며, 삼성코닝정밀소재, 머크, 매그나칩반도체, 동우화인켐, 제일모직, 삼성전기 등으로부터 GLASS, 액정, DRIVE IC, POL 등을 공급받아 LCD PANEL을 제조하고 있습니다.

- 주요 원재료 가격 변동 추이

구분	품목	단위	제43기 1분기 ('11.1.1~3.31)	제42기 ('10.1.1~12.31)	제41기 ('09.1.1~12.31)
완제품 부문	LCD 40" Panel	USD	271	320	358
	LCD 46" Panel	USD	384	433	482
	LED 46" Panel	USD	498	582	666
	MCP(MEMORY)	천원	5.8	5.8	5.2
	PCB	천원	2.0	2.1	2.2
부품 부문	Wafer	USD	107.6	106.6	129.0
	HSA	USD	13.0	13.2	14.0
	DISK	USD	4.9	5.1	4.7
	BLU	천원	28.1	38.2	30.0
	POL	천원	5.8	6.2	7.0

완제품 부문의 주요 원재료인 LCD Panel은 시장수급악화 영향 등으로 가격이 하락하였습니다. 부품부문의 LCD관련 BLU 및 POL도 가격경쟁 심화로 단가가 하락하였습니다.

4. 생산 및 설비

가. 생산능력, 생산실적, 가동률
(생산능력)

(단위 : 천대,천개)

부문	품 목	제43기 1분기 (‘11.1.1~3.31)	제42기 (‘10.1.1~12.31)	제41기 (‘09.1.1~12.31)
		수량	수량	수량
완제품 부문	CTV	10,826	44,997	37,546
	HHP	80,110	294,940	228,343
부품 부문	메모리	21,850,000	63,050,000	37,425,000
	LCD	53,430	207,628	177,961

* 생산능력은 글로벌 기준이며, 주요 제품기준입니다.

완제품부문의 주요 품목별 생산능력은 평균LINE수×시간당 평균생산실적×일평균가동시간×가동일수로 산출하였으며, 부품부문의 메모리 생산능력은 512M 환산기준으로 환산생산실적(패키지 OUT기준)을 가동율로 나눠서 생산능력을 산출하고 있고, LCD의 경우 투입되는 Glass를 PANEL기준으로 환산하여 산출하고 있습니다.

(생산실적)

(단위 : 천대,천개)

부문	품 목	제43기 1분기 (‘11.1.1~3.31)	제42기 (‘10.1.1~12.31)	제41기 (‘09.1.1~12.31)
		수량	수량	수량
완제품 부문	CTV	10,217	40,209	36,420
	HHP	72,125	282,910	210,447
부품 부문	메모리	21,850,000	63,050,000	37,425,000
	LCD	46,996	190,097	155,444

* 생산실적은 글로벌 기준이며, 주요 제품기준입니다.

2011년 1분기 완제품부문의 TV 생산실적은 10,217천대이고, 수원, 중국, 멕시코, 브라질, 헝가리 등 세계 각 지역에서 생산되고 있습니다. HHP 생산실적은 72,125천대이며, 한국(구미사업장), 중국, 베트남, 브라질 등지에서 생산되고 있습니다.

부품부문의 메모리 생산실적은 21,850백만개이며, 기흥, 화성에 있는 메모리 공장에서 생산하고 있습니다. LCD 생산실적은 46,996천개이며, 천안, 탕정 및 해외 등지에서 생산중입니다.

(가동률)

(단위 : 천대)

부문	품 목	제43기 1분기 생산능력 대수	제43기 1분기 실제 생산대수	가동률
완제품 부문	CTV	10,826	10,217	94.4%
	HHP	80,110	72,125	90.0%

당사 완제품 부문의 2011년 1분기 가동률은 생산능력대비 생산실적으로 산출하였으며, CTV가 94.4%, HHP가 90.0%입니다.

(단위 : 시간)

부문	품 목	제43기 1분기 가동가능 시간	제43기 1분기 실제 가동시간	가동률
부품 부문	메모리	15,120	15,120	100.0%
	LCD	25,920	25,920	100.0%

부품부문의 메모리와 LCD는 24시간 3교대 작업을 실시하고 있으며, 휴일을 포함하여 2011년 1분기 가동일은 총 90일입니다. $90\text{日} \times \text{생산라인수} \times 24\text{H}$ 으로 실제 가동시간을 산출하여 가동률을 계산 하였습니다.

나. 생산설비 및 투자현황 등

(1) 생산과 영업에 중요한 시설 및 설비 등

당사는 서울 서초구에 위치한 서초사업장을 비롯하여 수원, 구미, 기흥, 온양, 탕정, 광주 등 국내사업장 및 북미, 구주, 중국 등 해외 9개 지역총괄(부품부문 4개 총괄 별도운영)에서 주요 제품에 대한 제조,개발, 마케팅, 영업 등의 사업활동을 수행하고 있습니다.

[사업장 현황]

지역	사업장	소재지
국내 (10개 사업장)	서초사옥	서울특별시 서초구 서초2동 1320-10번지 삼성전자빌딩
	수원사업장	경기도 수원시 영통구 매탄동 416번지
	구미1사업장	경상북도 구미시 공단동 259번지
	구미2사업장	경상북도 구미시 임수동 94-1번지
	기흥사업장	경기도 용인시 기흥구 농서동 산24번지
	온양사업장	충청남도 아산시 배방면 북수리 723번지

	천안사업장	충청남도 천안시 성성동 510번지
	탕정사업장	충청남도 아산시 탕정면 명암리 200번지
	화성사업장	경기도 화성시 반월동 산16번지
	광주사업장	광주광역시 광산구 오선동 271
해외 (9개 지역총괄)	북미 총괄	미국, 뉴저지
	구주 총괄	영국, 런던
	중국 총괄	중국, 북경
	동남아 총괄	싱가폴, 싱가포르
	서남아 총괄	인도, 뉴델리
	CIS 총괄	러시아, 모스크바
	중동 총괄	아랍에미리트, 두바이
	아프리카 총괄	남아프리카공화국, 요하네스버그
	중남미 총괄	브라질, 상파울로
해외(부품부문) (4개 지역총괄)	미주 총괄	미국, 산호세
	구주 총괄	독일, 에쉬본
	중국 총괄	중국, 상해
	동남아 총괄	싱가폴, 싱가포르

* 국내사업장은 삼성전자 본사기준임

당사의 시설 및 설비는 토지, 건물 및 구축물, 기계장치, 건설중인자산 등이 있으며, 11년 1분기말 현재 장부가액은 55조 1,821억으로 전년말 대비 2조 2,175억 증가하였습니다. 11년 1분기 신규취득은 5조 5,275억이고, 감가상각비는 2조 9,786억입니다.

[단위 : 백만원]

구 분	토 지	건물및구축물	기계장치	건설중인자산/ 미착기계	기타	계
기초장부가액	6,631,392	10,312,316	26,474,573	8,243,827	1,302,486	52,964,594
취득원가	6,631,392	15,055,715	81,456,534	8,243,827	4,147,859	115,535,327
감가상각누계액 (손상차손누계액 포함)	-	(4,743,399)	(54,981,961)	-	(2,845,373)	(62,570,733)
일반취득 및 자본적지출	57	30,288	130,544	5,261,409	105,167	5,527,465

본계정 대체	407,148	310,435	3,334,255	(4,296,394)	244,556	-
감가상각	-	(206,665)	(2,548,384)	-	(223,592)	(2,978,642)
처분/폐기/손상	-	(16,014)	(37,051)	(17,845)	(21,030)	(91,940)
기타	(3,529)	(9,410)	(175,662)	(56,179)	5,419	(239,361)
기말장부가액	7,035,067	10,420,950	27,178,275	9,134,818	1,413,005	55,182,116
취득원가	7,035,067	15,327,024	83,537,309	9,134,818	4,367,145	119,401,363
감가상각누계액 (손상차손누계액 포함)	-	(4,906,074)	(56,359,034)	-	(2,954,140)	(64,219,247)

- ※ 기타 : 연결범위 변동에 의한 증감액 및 환율변동에 의한 증감액 포함
- ※ 주요 유형자산에 대한 객관적인 시가판단이 어려워 기재를 생략합니다.
- ※ 상기 시설 및 설비현황은 연결기준입니다.

(2) 시설투자현황

당사는 2011년 1분기 5조 5,275억을 미래대비 시설투자에 사용하였으며, 각 부문별투자금액은 완제품 부문 5,876억, 부품 부문 4조 8,285억, 기타 1,114억으로 부품부문의 시설투자금액이 전체 시설투자금액의 87%를 차지하고 있으며, 대부분 반도체와 LCD사업의 라인 성능 개선 등에 투자되었습니다.

2011년 예상 투자액은 연결기준으로 반도체 10.3조(메모리 5.8조, Sys-LSI 4.2조) LCD 3.8조, SMD 5.4조 등 약 23조원의 시설투자를 계획하고 있으며, 향후 여건에 따라 변경될 수 있습니다

[부문별 시설투자금액]

[단위 : 억원]

부문	사업 부문	구분	투자기간	대상 자산	투자 효과	제43기 1분기 투자액	비고
완제품	디지털 미디어	신/증설 보완 등	'11.1~'11.3	건물 /설비	CAPA 증설	4,326	
	통신	신/증설 보완 등	'11.1~'11.3	건물 /설비	CAPA 증설	828	
	계						5,876
부품	반도체	신/증설 보완 등	'11.1~'11.3	건물 /설비	CAPA 증설	33,535	
	LCD	신/증설 보완 등	'11.1~'11.3	건물 /설비	CAPA 증설	14,730	
	계						48,285
기타		기타	'11.1~'11.3	건물등		1,114	
합 계						55,275	

5. 매출

가. 매출실적

2011년 1분기 매출은 36조 9,850억으로 전년대비 6.8% 증가하였습니다. 부문별로 보면 완제품부문은 휴대폰의 스마트폰 판매 호조 및 신규 태블릿 사업 확장에 따른 판매증가영향으로 10.6% 증가하였고, 부품부문은 메모리가격의 하락에도 불구하고 원가경쟁력 우위 바탕으로 매출수량 증가로 전년대비 3.9% 증가하였습니다.

(단위 : 억원)

부문	사업부문	매출유형	품 목	제43기 1분기	제42기 1분기	제42기	제41기
----	------	------	-----	----------	----------	------	------

					('11.1.1~3.31)	('10.1.1~3.31)	('10.1.1~12.31)	('09.1.1~12.31)
완제품 부문	디지털 미디어	상 품 제 품 용 역 기타매출	CTV,모니터, 에어컨, 세탁기, 냉장고 등	합계	135,249	128,322	583,872	523,629
	통신	상 품 제 품 용 역 기타매출	HHP, 시스템, MP3P 등	합계	106,365	89,595	400,700	364,905
	부문 계			합계	242,569	219,364	990,470	912,585
부품 부문	반도체	상 품 제 품 용 역 기타매출	MEMORY, SYS-LSI HDD 등	합계	91,758	82,049	376,388	268,076
	LCD	상 품 제 품 용 역 기타매출	TFT-LCD 등	합계	65,133	68,503	299,200	258,368
	부문 계			합계	155,003	149,146	668,386	526,444
기 타	기 타	기타매출	-	합계	△27,722	△22,129	△112,553	△75,792
합 계				합계	369,850	346,381	1,546,303	1,363,237

※ 부문간 매출액 포함 기준입니다.(연결기준)

[Δ는 부(-)의 수치임

※ 한국채택국제회계기준에 따라 작성되었습니다.

]

※ 제42기 1분기, 제42기, 제41기는 제43기 1분기 기준으로 재작성되었습니다.

- 주요제품별 매출실적

(단위 :억원)

구 분	제43기 1분기 ('11.1.1~3.31)	제42기 1분기 ('10.1.1~3.31)	제42기 ('10.1.1~12.31)	제41기 ('09.1.1~12.31)
영상기기	76,814	76,122	350,747	339,344
생활가전	27,945	24,726	117,582	96,821
무선	101,375	85,721	381,473	347,068
MEMORY	58,685	55,853	258,321	167,704
LSI	23,225	11,597	69,956	43,997

LCD	65,133	68,503	299,200	258,368
-----	--------	--------	---------	---------

- ※ 부문간 매출액 포함 기준입니다.(연결기준)
- ※ 한국채택국제회계기준에 따라 작성되었습니다.
- ※ 제42기 1분기, 제42기, 제41기는 제43기 1분기 기준으로 제작되었습니다.

나. 판매경로

■ 국 내

- 생산자(공장) --> 대리점 --> 소비자
- 생산자(공장) --> 유통업체(양판점, 할인점, 백화점, 홈쇼핑, 인터넷)--> 소비자
- 생산자(공장) --> 통신사업자(SKT, KT, LG유플러스)--> 소비자
- 생산자(공장) --> 소비자

1) 물류흐름

- 생산(회사 물류센터) --> 대리점, 유통업체, 통신사업자 -----> 소비자
- 생산(회사 물류센터) -----> 소비자

2) 유통구조

- 제조자 --> 대리점 -----> 소비자
- 제조자 --> 대리점 --> 농협, 구판장, 계열점 -----> 소비자
- 제조자 --> 유통업체 (양판점, 할인점, 백화점, 홈쇼핑, 인터넷) --> 소비자
- 제조자 --> 통신사업자 -----> 소비자
- 제조자 -----> 실수요자 (일반기업체 등)
- 제조자 -----> 소비자

■ 해 외

- 생산법인----->소비자
- 생산법인-->판매법인-->Retailer----->소비자
- 생산법인-->판매법인-->Dealer-->Retailer----->소비자
- 생산법인-->판매법인-->Distributor-->Dealer-->Retailer----->소비자
- 생산법인-->판매법인-->통신사업자 ----->소비자
- 생산법인-->물류법인-->판매법인-->Retailer----->소비자
- 생산법인-->물류법인-->판매법인-->Dealer-->Retailer----->소비자
- 생산법인-->물류법인-->판매법인-->Distributor-->Dealer-->Retailer--> 소비자

■ 판매경로별 매출액 비중

경로	도매	소매	특직판	기타
비중	26%	27%	43%	4%

※ Global기준임

다. 판매방법 및 조건

■ 국 내

구 분	판매경로	대금회수조건	부대비용 비용분담
전속	대리점	- 약정여신수금(현금,30일여신) (담보 100%내 여신적용)	- 사안별 상호 협의하에 일부 분담
유통업 체	양판점,할인점, 백화점,홈쇼핑, 인터넷	개별계약조건	- 사안별 상호 협의하에 일부 분담
특직판	일반기업체등	개별계약조건	없 음

■ 해 외

구 분	판매경로	대금회수조건	부대비용 비용분담
Retailer	소매점	개별계약조건	- 사안별 상호 협의하에 일부 분담
Dealer	양판점, 할인점, 백화점	개별계약조건	- 사안별 상호 협의하에 일부 분담
Distribut or	현지 거래선 직판 영업	개별계약조건	- 사안별 상호 협의하에 일부 분담
B2B	일반기업체등	개별계약조건	없 음

라. 판매전략

- 시장지배력 강화
- 수주영업 활성화
- 유통경쟁력 확대
- 영업역량 강화

마. 주요 매출처

제43기 1분기 당사의 주요 매출처는 APPLE, SONY, HP, DELL, BEST BUY 등 입니다. APPLE향 매출은 2011년 1분기 매출의 5.8%로 반도체 및 LCD 패널 등을 판매하고 있으며, SONY향 매출은 4.0%로 LCD 패널 등을 판매하고 있습니다, HP(1.9%)향과 DELL(1.7%)향 매출은 반도체 및 LCD 패널 등을 판매하고 있으며, BEST BUY향 매출은 1.9%이며, SET 제품을 판매하고 있습니다.

6. 수주상황

제43기 1분기말 현재 주문생산에 의한 장기공급계약 수주현황은 없습니다.

7. 시장위험과 위험관리

당사의 재무위험 관리는 영업활동에서 파생되는 시장위험, 신용위험 및 유동성위험을 최소화하는데 중점을 두고 있습니다. 당사는 이를 위하여 각각의 위험요인에 대해 모니터링하고 대응하는 재무위험 관리정책 및 프로그램을 운영하고 있습니다.

재무위험 관리는 당사 재정팀이 주관하고 있으며, 본사내 사업부, 국내외 종속회사와의 공조 하에 주기적으로 재무위험의 측정, 평가 및 헷지 등을 실행하는 한편, 글로벌재무위험 관리정책을 수립·운영하고 있습니다.

또한, 당사는 해외 지역별 중심지(미국, 영국, 싱가포르, 중국, 일본, 브라질 등)에 금융관리 요원을 파견하여 지역 금융센터를 운영함으로써, 글로벌 재무위험을 효과적으로 관리하고 있습니다.

당사의 재무위험관리의 주요 대상인 금융자산은 현금 및 현금성 자산, 단기 금융상품, 매도가 능 금융자산, 매출채권 및 기타채권 등으로 구성되어 있으며, 금융부채는 매입채무, 차입금, 사채 및 기타채무 등으로 구성되어 있습니다.

(1) 환율변동위험

당사는 글로벌 영업활동을 수행함에 따라 장부통화와 다른 외화의 수입 및 지출이 발생하고 있습니다. 이로 인해 환율변동위험에 노출되는 환포지션의 주요통화로는 USD, EURO, JPY, CNY 등이 있습니다.

당사는 거래로부터 발생하는 환위험을 최소화 하기위하여 수출입등의 경상거래 및 자본거래(예금 및 차입)시 현지통화로 거래하거나 입·지출 통화를 매치시키는 것을 원칙으로 함으로써 환포지션 발생을 억제하고, 불가피하게 발생한 환포지션에 대해서는 관리원칙 및 정책, 규정에 따라 환위험을 관리하고 있습니다.

당사의 환위험 관리 원칙, 정책 및 규정은 환위험의 정의, 측정주기, 관리주체, 관리절차, 헷지 기간, 헷지 비율 등을 포함하고 있습니다.

당사는 외환거래를 경상거래와 관련이 없는 외환거래를 금지하고 있으며, 글로벌 환관리 시스템을 통해 각 연결대상 회사의 환위험을 주기적으로 모니터링, 평가 및 관리하고 있습니다.

(2) 주가변동 위험

당사는 전략적 목적 등으로 상장 및 비상장주식에 투자하고 있습니다. 이를 위하여 직접적 또는 간접적 투자수단을 이용하고 있으며 당기말 및 전기말 현재 출자지분의 시장가치는 각각 2,956,559백만원 및 2,990,441백만원입니다
당기말 및 전기말 현재 지분증권의 주가가 약 1% 변동할 경우 기타포괄손익의 변동금액은 각각 26,234백만원 및 26,641백만원입니다.

(3) 이자율 위험

이자율 위험은 시장금리 변동으로 인한 재무상태표 항목의 가치변동(공정가치) 위험과 투자

및 재무활동으로부터 발생하는 현금흐름(이자수익 및 비용)이 변동될 위험을 의미합니다. 이러한 당사의 이자율 변동위험은 주로 예금 및 변동금리부 차입금으로 인해 발생하며, 당사는 이자율 변동으로 인한 불확실성과 금융비용의 최소화를 위한 정책을 수립, 운용하고 있습니다.

당사는 연결범위내에서 자금부족 종속회사와 자금잉여 종속회사간 자금수급을 직접 매칭시키는 Cash Pooling을 통하여 외부차입을 최소화함으로써 금융비용 절감 및 이자율 위험에 대한 노출을 축소하고 있으며, 주기적인 금리동향 모니터링 및 대응방안 수립을 통해 이자율 위험을 관리하고 있습니다.

나. 신용위험 -

신용위험은 통상적인 거래 및 투자활동에서 발생하며 고객 또는 거래상대방이 계약조건상 의무사항을 지키지 못하였을 때 발생합니다. 이러한 신용위험을 관리하기 위하여 고객과 거래상대방의 재무상태와 과거 경험 및 기타 요소들을 고려하여 주기적으로 재무신용도를 평가하고 있으며, 고객과 거래 상대방 각각에 대한 신용한도를 설정, 관리하고 있습니다.

신용위험은 금융기관과의 거래에서도 발생할 수 있으며 해당거래는 현금 및 현금성자산, 각종 예금 그리고 파생금융상품 등의 금융상품 거래를 포함합니다. 이러한 위험을 줄이기 위해, 당사는 국제 신용등급이 높은 은행들(S&P A등급 이상)에 대해서만 거래를 하는 것을 원칙으로 하고 있으며, 기존에 거래가 없는 금융기관과의 신규거래는 재정팀과 지역 금융센터의 승인, 관리, 감독 하에 이루어지고 있습니다. 당사가 체결하는 금융계약은 부채비율 제한 조항, 담보제공, 차입금 회수 등의 제약조건이 없는 계약을 위주로 체결하고 있으며, 기타의 경우 별도의 승인을 받아 거래하도록 되어 있습니다.

당분기말 및 전기말 현재 당사의 채권 중 주요 5대 고객이 차지하는 비중과 금액은 각각 15.7%, 2,785,123백만원과 14.3%, 2,734,014백만원이며, 당분기말 현재 당사의 3대 국가별 비중은 각각 18.0%, 17.4% 및 12.2%(전기말: 15.6%, 12.0% 및 11.0%)입니다.

다. 유동성 위험 -

당사는 대규모 투자가 많은 사업의 특성상 적정 유동성의 유지가 매우 중요합니다. 당사는 적정 유동성의 유지를 위하여 주기적인 자금수지 예측, 필요 현금수준 추정 및 수입, 지출 관리 등을 통하여 적정 유동성을 유지, 관리하고 있습니다.

당사는 주기적으로 미래 현금흐름을 예측하여 유동성 위험을 사전적으로 관리하고 있습니다. 또한, 당사는 해외를 7대 권역으로 나누어 각 권역별로 지역 금융센터를 운영하고 필요시 권역간 연계하여 자금운용이 가능한 체계를 갖추어 유동성 위험을 통합적으로 관리하고 있습니다. Cash Pooling을 통해 당사의 유동성 위험을 최소화하는 한편 자금운용부담 경감 및 금융비용 절감 등의 효과를 얻고 있습니다.

이와는 별도로 유동성 위험에 대비하여 당사는 무역금융 및 당좌차월 한도를 확보 하고 있으며 자회사도 회사의 지급보증 등을 통하여 필요한 차입한도를 확보하고 있습니다.

라. 재무구조관리 -

당사의 재무구조관리 목적은 건전한 재무구조를 유지하는 데 있습니다. 당사는 재무구조관리 지표로 부채비율을 이용하고 있으며 이 비율은 총부채를 총자본으로 나누어 산출하고 있으며 총부채 및 총자본은 연결재무제표의 금액을 기준으로 계산합니다.

당사의 재무구조관리 정책은 전기와 변동이 없었으며 당기 중 당사의 신용등급과 관련하여 S&P는 당사의 장기차입금에 대하여 A등급을 부여하였으며 Moody's는 A1을 부여하고 있습니다.

당분기말과 전기말 기준 당사의 부채비율은 다음과 같습니다.

(단위 : 백만원, %)

구 분	당분기말	전기말
부 채	45,033,401	44,939,653
자 본	91,498,754	89,349,091
부채비율	49.2%	50.3%

8. 파생상품 및 풋백옵션 등 거래 현황

당사는 2010년 1분기中 Rambus社와 특허 라이선스 계약을 체결하면서 Rambus社의 주식을 매입하였으며, 매입물량의 절반에 대하여 일정가격으로 일정기간 내에 매도할 수 있는 풋-옵션을 보유하고 있습니다.

풋-옵션 행사가격은 \$20.85/株이고, 행사기간은 지분 매입 이후 18개월에서 19개월 사이이며, 2011년 3월말 현재 옵션가치는 아래와 같습니다.

(단위 : 백만원)

	자산	부채	평가이익	평가손실
풋-옵션	75,431		9,301	
계	75,431		9,301	

※ 옵션가치 산정은 블랙숄즈 모형을 사용

환율 변동 리스크 관리를 위하여 해외법인은 장부 통화가 아닌 외화 포지션에 대하여 통화선도(Currency Forward) 상품을 매매하여 헷지합니다. 해외법인은 위험회피목적으로 6개월 미만 만기 통화선도를 은행을 통하여 매수 또는 매도합니다.

2011년 3월말 현재, 체결中인 통화선도 거래에 대한 내역은 아래와 같습니다.

(단위 : 백만원)

	자산	부채	평가이익	평가손실
통화선도	12,519	26,098	7,591	16,161
계	12,519	26,098	7,591	16,161

9. 경영상의 주요계약 등

거래선	항 목	내 용
메디슨	계약 유형	지분 인수
	체결시기 및 기간	2011.2.16
	목적 및 내용	영상진단기기 사업기반 확보
	대금수수 방법	-
	기타 주요내용	지분 43.5% 인수
프로소닉	계약 유형	지분 인수
	체결시기 및 기간	2011.2.16
	목적 및 내용	영상진단기기 사업기반 확보
	대금수수 방법	-
	기타 주요내용	지분 100% 인수

2010년 10월 29일 이사회 결의에 의거 2011년 1월 1일자로 삼성광주전자와 합병하였습니다. 그 내용은 다음과 같습니다.

[삼성광주전자]

- 합병추진 이사회 결의: 2010년 9월 17일
- 합병계약 체결: 2010년 10월 4일
- 합병승인 이사회(주주총회 갈음) : 2010년 10월 29일
- 합병기일 : 2011년 1월 1일
- 합병비율

구분	합병회사	피합병회사
회사명	삼성전자	삼성광주전자
합병비율	1	0.0252536

당사는 의료기기부문의 글로벌 사업육성을 위해 2011년 2월 16일 의료기기업체인 메디슨의 지분 43.5%와 프로소닉의 지분 100%를 인수하였습니다.

10. 연구개발활동

가. 연구개발 활동의 개요 및 연구개발비용

당사는 고객의 요구를 먼저 파악하고 발상의 전환을 통해 창조적이고 혁신적인 제품, 미래를 선도하는 기술을 지속적으로 창출하여 세계 시장을 선도해 나가고 있습니다. 창조적이고 혁신적인 제품을 준비하고 있으며 세계 IT업계에서의 위상을 더욱 굳건히 하기 위해 차세대 기술과 원천기술을 확보하여 세계 산업 기술을 이끄는 진정한 선도기업 (Leading Company)이 되도록 최선을 다하고 있습니다.

[연구개발비용]

(단위 : 백만원)

과 목		제43기 1분기	제42기 1분기	제42기	제41기
연구 개발비용계		2,448,164	2,115,953	9,410,862	7,563,242
회계 처리	개발비 자산화(무형자산)	104,089	63,088	311,510	176,530
	연구개발비(비용)	2,344,075	2,052,865	9,099,352	7,386,712
연구개발비 / 매출액 비율 [연구개발비용계 ÷ 당기매출액 × 100]		6.6%	6.1%	6.1%	5.5%

※ 연결기준입니다.

※ 한국채택국제회계기준에 따라 작성되었습니다.

당분기 당사의 연구개발비용은 매출액의 6.6%인 2조 4,482억이며, 자산화된 1,041억을 제외한 2조 3,441억원을 당기 비용으로 회계처리하였습니다.

나. 연구개발 조직 및 운영

■ 국내

당사는 3계층의 연구개발 조직을 운영하고 있습니다. 1~2년 내에 시장에 선보일 상품화 기술을 개발하는 각 부문의 산하 사업부 개발팀, 3~5년 후의 미래 유망 중장기 기술을 개발하는 각 부문연구소, 그리고 미래 성장엔진에 필요한 핵심 요소기술을 선행 개발하는 종합기술원 등으로 연구 개발 구조를 체계화하여 운영하고 있습니다.

종합기술원은 무한탐구를 실현하며 미래를 주도할 최첨단 기술의 산실로서 설립된 삼성전자의 중앙연구소로 미래성장엔진 가시화와 주력사업의 기술 경쟁력 강화 등 전사 차원에서 유망 성장분야에 대한 연구개발 방향 제시와 창의적 R&D 체제를 구축하고 있습니다.

■ 해외

미국(SISA, DTL), 영국(SERI), 러시아(SRC), 이스라엘(STRI, SIRC), 인도(SISO, SISC), 일본

(SYRI), 중국(BST, SSCR, SCRC) 등의 지역에 연구개발 조직을 운영하고 있으며 제품개발 및 기초기술연구 등의 연구활동을 수행중입니다.

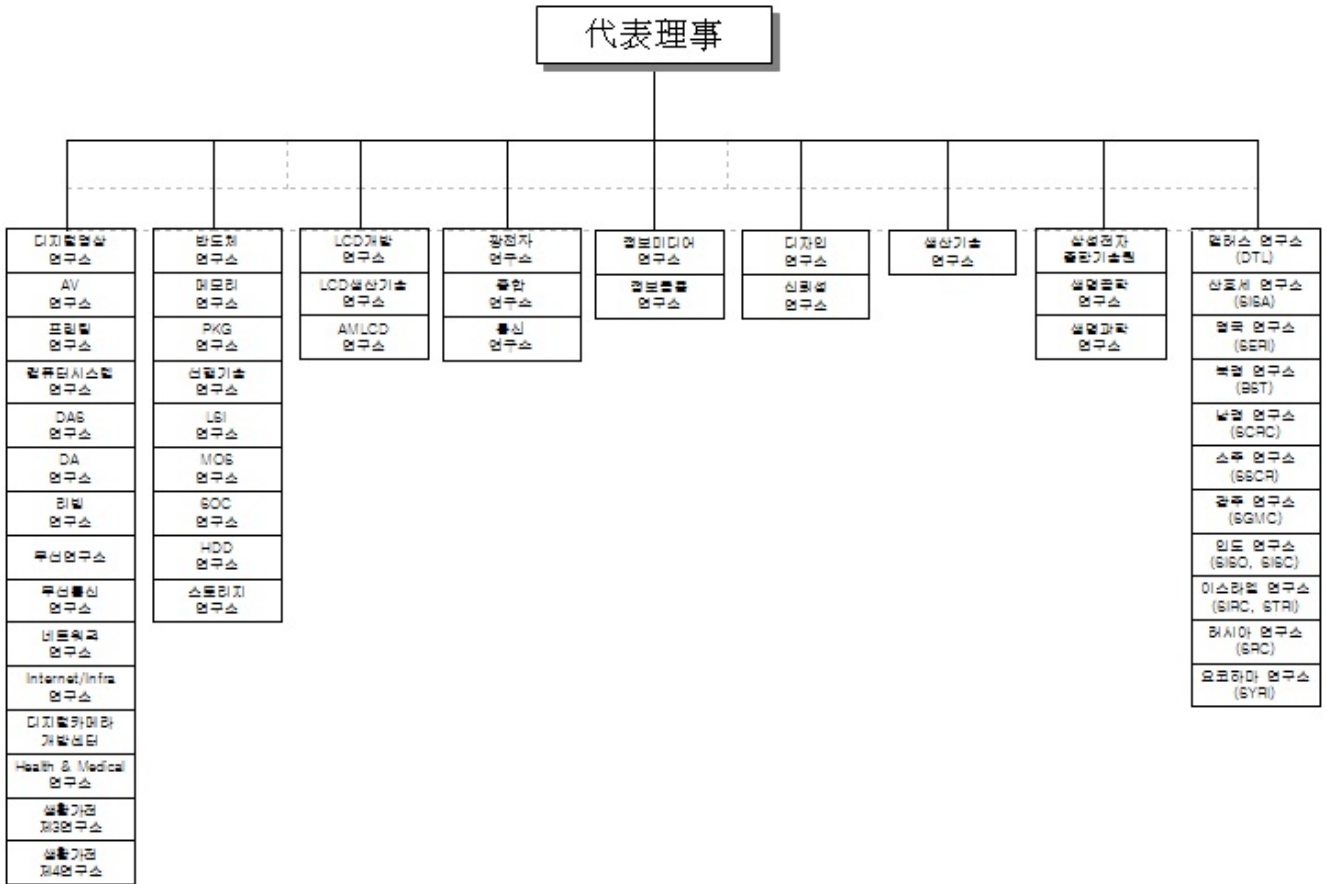

※ 연구개발 조직도는 2011.03.31일 기준입니다.

다. 연구개발실적

연구과제	연구결과 및 기대효과	제품 등에 반영된 경우 제품 등의 명칭 및 반영내용
PC向 차세대 2GB DDR4 D램 개발	<input type="checkbox"/> 세계 최초 2기가바이트 DDR4 D램 개발 - '05년 DDR3 D램에 이어 차세대 DDR4 최초개발 - '12년에 차세대 공정 4기가바이트 D램으로 양산 <input type="checkbox"/> 서버에서 PC시장까지 차세대 '그린메모리'로 고부가가치 D램 시장에서 경쟁력우위 지속 유지	<input type="checkbox"/> 지역 : 전세계 <input type="checkbox"/> 출시 : '11.1월 <input type="checkbox"/> 명칭 : 2GB DDR4 D램
서버向 30나노급 4Gb DDR3 D램 양산	<input type="checkbox"/> 세계 최초 4기가바이트 모바일 D램 양산 - 소비전력량을 2Gb 제품 대비 25%를 절감 - 1GB부터 2GB까지 업계 최대용량 제품군 양산 <input type="checkbox"/> 모바일 업체와 설계 단계부터 협력 강화로 고성능·대용량 모바일 D램 시장의 성장을 견인	<input type="checkbox"/> 지역 : 전세계 <input type="checkbox"/> 출시 : '11.3월 <input type="checkbox"/> 명칭 : 4Gb LPDDR2 모바일 D램
산화물 반도체개발	<input type="checkbox"/> 세계 최초 초고속 15" TFT 양산 신뢰성 확보 - 기존 아몰포스 대비 이동도(응답속도) 14배 <input type="checkbox"/> 240Hz 초고화질 판넬 개발에 적용 예정 <input type="checkbox"/> 기존 공정적용, 저원가 구조, 공정단순화 구현	-
무안경 3D개발	<input type="checkbox"/> 대형 무안경식 3D 렌즈 공정 기술 확보 (52") - 기존 안경식 3D 대비 다시점 <input type="checkbox"/> 렌티큘라 렌즈 방식 무안경식 3D 판넬 개발 <input type="checkbox"/> 3D 광고용 대형 Display 적용 예정 ('10年(下) 양산)	-
Tablet PC向 High Tni 액정개발	<input type="checkbox"/> Tablet向 LCD 제품의 온도 한계치 확장 액정개발 <input type="checkbox"/> 액정활동 영역 확대(-40~90℃) 고신뢰성 다용도 Tablet향 LCD 생산 가능하여 경쟁력 확대에 따른 고객 다변화 및 매출 확대 기대	-
Edge Super Narrow Bezel BLU 개발	<input type="checkbox"/> High-end 제품의 디자인 차별화 및 고객 다변화를 위한 TV向 Narrow Bezel Panel개발 (現 양산품 15mm → 개발 5mm) <input type="checkbox"/> Narrow Bezel 구현을 위한 LGP구조 및 고휘도 LED Package 개발 로 경쟁사 대비 우위 기술 확보 및 차별화 확대 기대	-
통신 장비	<input type="checkbox"/> CDMA ALL IP 기지국 및 제어국 상용개통 <input type="checkbox"/> 국내향 2.5G Smart-I 개발 완료 <input type="checkbox"/> 일본向 eNB 개발 완료	-

11. 그 밖에 투자의사결정에 필요한 사항

가. 지적재산권관련

당사는 R&D활동의 지적 재산화에도 집중하여 2010년 9조 4천억원의 R&D 투자를 통해 국내특허 5,795件 출원, 해외특허 10,544件을 출원하였습니다. 이를 통해 '10년 미국 특허취

특건수는 4,551건으로 '06년부터 IBM에 이어 5년 연속으로 2위를 유지하고 있습니다.

< 국가별 등록 건수('10년말 기준, 누적)>

(단위 : 건)

국가	한국	미국	일본	중국	유럽	기타국가
건수	40,902	27,524	5,672	8,508	10,851	6,995

당사는 1984년 최초로 미국 특허를 등록시킨 이래 현재 세계적으로 총 100,452건의 특허를 보유하고 있으며, 특히 미국에서의 분쟁에 효과적으로 대응하고자 누적 건수에 있어 한국특허 다음으로 미국에서 많은 특허를 보유하고 있습니다.

< 연도별 특허등록 건수('10년말 기준)>

(단위 : 건)

특허등록	'10년	'09년	'08년	'07년	'06년	'05년
한국	1,612	1,485	4,740	10,974	12,190	6,880
미국	4,551	3,611	3,515	2,725	2,451	1,641

이들은 대부분 플래쉬메모리, System LSI, DTV, 휴대폰/스마트폰, LCD등에 관한 특허로써 당사 전략사업 제품에 쓰이거나 향후 활용될 예정으로, 사업보호의 역할뿐만 아니라, 유사기술/특허의 난립과 경쟁사 견제의 역할도 하고 있습니다. 또한 미래사업 진출을 대비한 선행 특허확보 활동으로써 新소재, 新Multimedia Codec, 차세대무선통신 관련 특허들이 일부 차지하고 있어 향후 신규사업 진출시 사업보호의 역할이 기대되고 있습니다.

당사는 특허뿐 아니라 Global 점유율 1위 달성에 공헌한 다양한 슬림형 DTV 디자인 및 미주, 유럽시장에서 점차 점유율을 확대해 가고 있는 휴대폰 등에 적용된 당사 고유의 디자인을 보호하고자 디자인특허(의장권)확보도 강화하여 '10년에는 미국에서 380건의 디자인특허를 취득하였습니다.

나. 환경관련 규제사항

전자제품산업에 대한 환경규제는 친환경적인 제품생산을 위한 "제품환경규제"와 제품을 생산하고 있는 사업장의 친환경적으로 관리를 위한 "사업장관리 환경규제"등 크게 2가지로 구분되며 이에 대한 내용은 다음과 같습니다.

(제품 환경규제 준수)

전자제품은 일반적으로 소비자가 직접 휴대하거나, 가정에 설치하여 사용하고 있어 사용자 건강과 안전에 직간접적인 영향을 미칠 수 있기 때문에 관련 환경규제가 강화되고 있습니다. 이에 대해 당사는 부품 및 제품의 개발단계부터 제조, 유통, 사용, 폐기 등 제품의 전생애(Life Cycle)에 걸쳐 환경영향 최소화 활동을 하고 있습니다. 유해물질을 제거한 부품 공급을 위해 "협력회사 에코파트너 인증" 제도를 운영하고 개발단계에서 제품의 친환경 요소(자원사용 절감, 에너지 절약, 유해물질 저감, 친환경소재 적용 등)를 제품에 반영하기 위해 "에

코디자인 평가" 제도를 운영하며, 제품 사용 후 발생하는 폐전자제품을 회수하여 재활용하는 "폐제품 회수·재활용시스템"을 유럽, 북미, 한국, 일본 등에서 운영하고 있습니다. 이러한 활동은 전기전자제품 관련국내외 환경법규를 준수할 뿐만 아니라 기업과 제품의 차별화 요소로 기여하고 있습니다.

(사업장관리 환경규제 준수)

제품생산과정에서 발생하는 온실가스 및 오염물질의 배출을 최소화하기 위하여 온실가스 저감설비, 대기 오염방지시설, 수질오염방지시설과 같은 환경오염방지시설을 설치하여 운영함으로써 주변 환경에 대한 영향을 최소화 하도록 하고 있습니다. 이러한 사업장의 환경관리는 관련부처, 지방자치단체의 관리감독을 받고 있으며, 글로벌 각 생산 사업장은 국제 환경안전 보건경영시스템 인증(ISO14001, OHSAS18001)을 취득하여 법규준수 및 자율관리 체제를 강화하고 있습니다.

국내외 주요한 관련법률은 다음과 같습니다.

1. 환경오염물질 배출 규제 : 수질 및 수생태계보전법, 대기환경보전법, 폐기물관리법, 소음진동규제법, 환경영향평가법 등
2. 온실가스 배출 규제 : 온실가스 배출량 신고, 배출총량 제한 등
3. 기타 사업장환경관리법 : 유해화학물질관리법, 악취방지법, 토양환경보전법 등 다중이용시설등의 실내공기질관리법
4. 폐제품 회수·재활용법 (例, EU WEEE Directive)
5. 유해물질사용 제한 (例, EU RoHS Directive)
6. 제품 에너지 소비효율 규정 (例, EU ErP Directive)

(자발적 온실가스 감축 활동 및 정보 공개)

당사는 기후변화 관련 리스크 관리와 기업의 사회적 책임을 다하기 위해 제품 제조과정 및 제품 사용단계에서 발생하는 온실가스 감축 활동을 전개하고 있으며, 관련 정보를 회사의 지속가능경영 보고서, 웹사이트 등에 공개하고 있습니다. 또한 온실가스발생량 관련 정보의 정확성과 투명성을 보장하기 위해 글로벌 제조 사업장의 온실가스 발생량에 대한 제3자 검증(삼일 PwC)을 2010년 7월에 완료하였습니다.

III. 재무에 관한 사항

1. 요약연결재무정보

(단위 : 백만원)

구분	제 43 기 1분기	제 42 기	제 41 기
[유동자산]	60,957,076	61,402,589	54,211,297
· 현금및현금성자산	11,709,152	9,791,419	10,149,930
· 단기금융상품	9,826,551	11,529,392	8,629,113
· 단기매도가능금융자산	805,077	1,159,152	2,104,420
· 매출채권	17,743,307	19,153,114	17,818,740
· 재고자산	14,176,330	13,364,524	9,839,329
· 기타	6,696,659	6,404,988	5,669,765
[비유동자산]	75,575,079	72,886,155	57,968,492
· 장기매도가능금융자산	3,025,544	3,040,206	1,489,138
· 관계회사 및 조인트벤처 투자	8,663,075	8,335,290	7,334,705
· 유형자산	55,182,116	52,964,594	43,560,295
· 무형자산	2,871,403	2,779,439	1,256,008
· 기타	5,832,941	5,766,626	4,328,346
자산총계	136,532,155	134,288,744	112,179,789
[유동부채]	38,036,580	39,944,721	34,204,424
[비유동부채]	6,996,821	4,994,932	4,930,163
부채총계	45,033,401	44,939,653	39,134,587
[지배기업 소유주지분]	87,302,752	85,589,559	69,565,053
· 자본금	897,514	897,514	897,514
· 주식발행초과금	4,403,893	4,403,893	4,403,893
· 이익잉여금	86,972,979	85,014,550	71,065,247
· 기타자본항목	△4,971,634	△4,726,398	△6,801,601
[비지배지분]	4,196,002	3,759,532	3,480,149

자본총계	91,498,754	89,349,091	73,045,202
매출액	36,985,017	154,630,328	136,323,670
영업이익	2,948,536	17,296,536	10,925,259
연결총당기순이익	2,784,738	16,146,525	9,760,550
지배기업 소유주지분	2,714,645	15,799,035	9,571,598
비지배지분	70,093	347,490	188,952
기본주당순이익(원)	17,831	105,992	64,888
연결에 포함된 회사수	156개사	151개	141개

[Δ는 부(-)의 수치임]

※ 한국채택국제회계기준 작성기준에 따라 작성되었습니다

2. 재무정보 이용상의 유의점 (연결재무제표 기준)

가. 연결대상회사의 변동현황

사업연도	당기에 연결에 포함된 회사	전기대비 연결에 추가된 회사	전기대비 연결에서 제외된 회사
제43기 1분기	스테코 등 156사	프로소닉(주), SVIC 20호 메디슨(주), 비아트론, 엘포인트, API, Scientific Magnetic 7개사	삼성광주전자(주) SESZ 2개사
제42기	삼성광주전자(주) 등 151사	Samsung Electronics Peru, Samsung Electronics West Africa, Samsung Guangzhou Mobile R&D Center Samsung Electronics Greece S.A Samsung Electronics Venezuela Samsung Tianjin Mobile Development Center Samsung Electronics Bangladeshi Research Center (주)레이 Tianjin Samsung Opto-Electronics (주)지이에스 Liquavist B.V., Liquavist UK, Liquavist HK Samsung opto-electronics gmbh Marlin Trust Management Office LLC Marlin Developer Community LLC 16개사	Tianjin Tongguang Samsung Electronics, Tianjin Samsung Electronics Display, 삼성네트웍스, 삼성디지털이미징, 삼성탈레스, (주)블루버드소프트 6개사

제41기	삼성광주전자(주) 등 141사	-	-
------	---------------------	---	---

- ※ 당기에 연결에 포함된 회사는 156사로 종속회사 128사, 지분법대상 회사 28사로 구성되어 있습니다.
- ※ 프로소닉(주) 지분인수 및 SVIC 20호 신규 결성으로 연결에 종속회사로 편입되었습니다.
- ※ 삼성광주전자(주) 합병 및 SESZ 청산으로 연결에서 제외되었습니다.
- ※ 비아트론 등 5개사는 지분 취득으로 지분법 대상회사로 신규 편입되었습니다.

나. 연결재무제표 작성기준 및 중요한 회계처리방침

(1) 재무제표 작성기준

당사는 국제회계기준을 채택하여 제정한 한국채택국제회계기준을 최초 도입하였습니다. 당사의 한국채택국제회계기준으로의 전환일은 2009년 1월 1일이며, 한국채택국제회계기준 채택일은 2010년 1월 1일입니다.

당사의 연결재무제표는 주식에서 별도로 기술하는 경우를 제외하고는 역사적 원가모형에 의하여 작성되었습니다.

한국채택국제회계기준 이전의 회계기준에 따라 작성된 당사의 2009년 1월 1일 및 2009년 12월 31일 현재의 자본과 2009년 12월 31일로 종료되는 회계기간의 총포괄손익에 대하여 한국채택국제회계기준에 따라 작성된 금액과의 조정사항은 제42기 연결 감사보고서 주석 4에 기술되어 있습니다.

연결재무제표의 작성에 적용된 주요한 회계정책은 아래에 제시되어 있습니다. 이러한 정책은 별도의 언급이 없는 경우 당기 및 비교표시된 전기의 연결재무제표에 동일하게 적용되었습니다.

당사의 재무제표는 기업회계기준서 제1034호(중간재무보고)에 따라 작성되었으며, 중간재무제표를 작성하기 위하여 채택한 중요한 회계정책은 2010년 12월 31일로 종료하는 회계연도에 대한 연차재무제표 작성시 채택한 회계정책과 동일합니다.

1) 당사가 적용한 제·개정 기준서

다음의 제·개정 기준서는 2011년 1월 1일 이후 개시하는 사업연도에 최초로 의무 적용됩니다.

기업회계기준서 제1024호(개정)'특수관계자 공시'

본규정은 2011년 1월 1일 이후 개시하는 회계연도부터 의무적용이며, 부분 또는 전체 규정의 조기적용이 가능합니다. 본 개정에서는 특수관계자 정의를 보다 간단하고 명확하게 재정비하였습니다.

기업회계기준서 제1034호(연차개선) '중간재무보고'

중간재무보고 공시 요구사항에 금융상품의 공정가치에 영향을 미칠 수 있는 환경의 변화, 공정가치 서열체계 수준 사이의 이동, 금융자산의 분류 변경 및 우발부채 및 자산의 변동 등이

추가되었습니다.

2) 2011년 1월 1일 이후 개시하는 사업연도에 최초로 의무적용되지만 당사와는 관련이 없는 제·개정 기준서 및 해석서(향후 거래 및 사건의 회계처리에는 영향을 미칠 수 있습니다.)

기업회계기준서 제1001호(개정) '재무제표 표시'

손익계산서상 영업손익을 기재하지 않은 경우 영업손익과 그 산출에 포함된 주요항목 및 금액 등을 공시하도록 하였습니다.

기업회계기준서 제1032호(개정) '신주인수권의 분류'

발행자의 기능통화 이외의 통화로 발행된 신주인수권이 특정 조건을 충족한다면 개정 이전에는 파생상품으로 처리하였으나 개정 이후에는 자본으로 분류하도록 규정하고 있습니다.

기업회계기준서 제1034호(개정) '중간재무보고'

2012년까지 연결재무제표의 작성의무가 면제된 총자산 2조원 미만 기업의 경우 종속기업 등에 대하여 지분법을 적용한 재무정보를 중간재무제표에 공시하도록 규정하고 있습니다.

기업회계기준서 제1103호(연차개선) '사업결합'

비지배지분을 공정가치 또는 피취득자의 순자산 중 비례적지분으로 측정할 수 있도록 하는 선택 규정이 일부의 경우를 제외하고는 모두 공정가치로 측정하도록 변경되었습니다. 또한, 사업결합시 대체되지 않았거나 자발적으로 대체된 주식기준보상에도 기준서 제1103호의 지침이 모두 적용되도록 하였습니다.

기업회계기준해석서 제2114호(개정) '최소적립요구의 선급금'

동 해석 적용 이전에는 최소적립기여금의 선지급에 따른 초과적립액을 자산으로 인식하지 않았으며, 동 해석 적용 이후에는 이러한 경우 자산으로 인식합니다.

기업회계기준해석서 제2119호 '출자전환채무'

동 해석은 채무자가 금융부채의 조건을 재협상하여 지분상품을 채무자에게 발행함으로써 금융부채를 소멸시키는 거래에 대한 회계처리를 명확히 하고 있습니다. 소멸되는 금융부채의 장부가액과 발행되는 지분상품 공정가치간의 차이는 당기손익으로 인식하며, 발행되는 지분상품의 공정가치를 신뢰성있게 측정할 수 없는 경우에는 이를 금융부채의 공정가치로 측정합니다.

3) 제정·공표되었으나 2011년 1월 1일 이후 시작하는 회계연도에 시행일이 도래하지 아니하였고, 회사에 의해 조기 도입하지 아니한 제·개정 기준서 및 해석서는 없습니다.

당사는 상기 조기 도입하지 않은 제·개정 기준서 및 해석서가 연결재무제표에 미치는 영향이 없거나, 중요하지 않은 것으로 판단하고 있습니다.

이 재무제표는 작성일(2011년 3월 31일) 현재 유효하거나 조기도입한 한국채택국제회계기준서 및 해석서에 따라 작성되었습니다. 연차보고기간 종료일인 2011년 12월 31일 시점에 적용될 기준서 및 해석서는 이 재무제표를 작성하는 시점의 기준서 및 해석서와 상이할 수 있습니다.

그 외에 재무제표의 작성에 적용된 주요한 회계정책은 아래에 제시되어 있습니다. 이러한 정

책은 별도의 언급이 없는 경우 당기 및 비교표시된 전기의 재무제표에 동일하게 적용되었습니다.

(2) 연결기준

1) 종속회사

종속회사는 당사가 재무 및 영업 정책을 결정할 수 있는 능력이 있는 모든 회사(특수목적기업을 포함)이며, 일반적으로는 과반수 의결권을 보유하고 있는 경우가 해당됩니다. 현재 시점에서 행사 또는 전환가능한 잠재적 의결권의 존재 여부 및 그 영향은 당사가 다른 기업을 지배하고 있는지의 여부를 평가하는데 고려됩니다. 종속회사는 당사가 지배하게 되는 시점부터 연결에 포함되며, 지배력을 상실하는 시점부터 연결에서 제외됩니다.

당사의 사업결합은 취득법으로 회계처리됩니다. 이전대가는 취득과 관련하여 취득일에 제공한 자산, 발행한 지분증권, 인수하거나 발생시킨 부채의 공정가치의 합으로 측정하고 있습니다. 이전대가는 조건부 대가 지급 약정으로부터 발생하는 자산 및 부채의 공정가치를 포함하고 있습니다. 사업결합으로 취득한 식별 가능한 자산, 부채 및 우발부채는 취득일의 공정가치로 최초 측정하고 있으며 취득건별로 판단하여 당사는 비지배지분을 피취득자의 순자산중 비례적 지분으로 측정하고 있습니다.

이전대가와 취득자가 이전에 보유하고 있던 피취득자에 대한 지분의 취득일의 공정가치 합계액이 취득한 식별가능한 순자산의 공정가액 중 지배지분을 초과하는 금액은 영업권으로 인식합니다. 만일 전자가 후자보다 작다면, 그차액은 손익계산서에 직접 인식됩니다.

당사의 연결회사간에 발생하는 거래와 이로 인한 잔액, 미실현손익은 제거됩니다.

2) 비지배지분

당기순손익과 기타포괄손익의 각 구성요소는 지배회사의 소유주와 비지배지분에 귀속되며, 비지배지분이 부(-)의 잔액이 되더라도 총포괄손익은 지배회사의 소유주와 비지배지분에 귀속시키고 있습니다. 또한 지배력을 상실하지 않는 종속회사에 대한 지배회사의 소유지분 변동은 자본거래로 회계처리하고 있습니다.

3) 관계회사 및 조인트벤처

관계회사는 당사가 유의적인 영향력을 행사할 수 있으나 직접적 또는 간접적 지배력이 없는 모든 회사로서, 일반적으로 의결권 있는 주식의 20% 이상 50% 미만을 소유하고 있는 경우에 해당됩니다. 이러한 관계회사 및 조인트벤처에의 투자주식은 최초에는 취득원가로 인식하며, 이후에는 지분법을 적용하여 회계처리합니다. 관계회사에의 투자금액은 취득시 식별된 영업권(누적손상차손 차감 후 금액)을 포함합니다.

관계회사 지분 취득 후 해당 회사의 손익에 대한 당사의 지분은 연결손익계산서에 인식하고, 취득 후 해당 회사의 잉여금 변동액 중 당사의 지분에 해당하는 금액은 당사의 잉여금으로 인식합니다. 이를 제외한 자본의 증감으로 인하여 관계회사의 지분 변동이 발생한 경우에는 당사의 기타자본항목(지분법자본변동)의 증감으로 처리하고 있습니다. 관계회사 등의 손실

에 대한 당사의 지분이 무담보 채권을 포함한 관계회사투자지분가액과 동일하거나 초과하게 되면 당사는 관계회사 등을 위해 대납하였거나의무를 부담하게 된 경우를 제외하고는 더 이상의 손실을 인식하지 않습니다.

당사와 관계회사 간의 거래에서 발생한 미실현손익은 당사의 관계회사에 대한 지분에 해당하는 부분만큼을 제거하고 있습니다. 관계회사의 회계정책은 당사와 중요성의 관점에서 차이가 없는지 검토되었습니다.

(3) 외화환산손익

1) 기능통화와 표시통화

당사는 당사 내 개별회사의 재무제표에 포함되는 항목들에 대해 각 회사의 영업활동이 이루어지는 주된 경제환경에서의 통화("기능통화")를 이용하여 측정하고 있습니다. 연결재무제표는 당사의 기능통화인 대한민국의 통화(KRW)로 표시됩니다.

2) 외화거래와 기말잔액의 환산

외화거래는 거래일의 환율 또는 재측정되는 항목인 경우 평가일의 환율을 적용한 기능통화로 환산하고 있으며, 외화거래의 결제나 화폐성 외화자산·부채의 결산기말 환산에서 발생하는 외화환산손익은 당기손익으로 인식하고 있습니다. 다만, 요건을 충족한 현금흐름위험회피와 해외사업장에 대한 순투자에 대한 위험회피금액은 자본항목으로 이연하고 있습니다.

매도가능금융자산으로 분류하는 외화표시 화폐성 유가증권의 공정가치 변동은 상각원가의 변동으로 인한 부분과 기타 유가증권의 장부금액 변동으로 구분하며, 상각원가의 변동으로 인한 환산차이는 당기손익으로, 기타 장부금액의 변동은 자본항목으로 인식하고 있습니다.

당기손익인식금융자산으로 분류하는 비화폐성 금융자산·부채의 외화환산차이는 공정가치 변동손익의 일부로 보아 당기손익으로, 매도가능지분증권의 외환차이는 공정가치 변동에 대한 자본항목에 포함하여 인식하고 있습니다.

3) 당사의 외화환산

당사의 표시통화와 다른 기능통화를 가진 모든 종속회사들의 경영성과와 재무상태는 다음과 같은 방법으로 당사의 보고통화로 환산하고 있습니다.

- 재무상태표의 자산과 부채는 보고기간종료일 현재의 마감환율로 환산하고 있습니다.
- 손익계산서의 수익과 비용은 해당기간의 평균환율로 환산하고 있습니다. 다만, 이러한 평균환율이 거래일의 전반적인 누적환율효과에 대한 합리적인 근사치가 아닐 경우에는 해당 거래일의 환율로 환산하고 있습니다.
- 위의 환산에서 발생하는 외환차이는 별도의 자본항목으로 인식하고 있습니다.

해외사업장에 대한 순투자 및 그러한 투자에 대한 위험회피 수단으로 지정된 차입금 또는 기타 통화상품에서 발생하는 외환차이는 자본항목으로 인식하고 있습니다. 해외사업장의 일부 또는 전부 처분으로 인하여 지배력을 상실하는 경우, 자본항목으로 인식한 순투자에 대한 외환차이는 손익계산서의 처분손익의 일부로 인식하고 있습니다.

다.

해외기업의 취득에서 발생하는 영업권과 공정가치 조정액은 취득하는 회사의 자산·부채로 간주하며, 마감환율로 환산하고 있습니다.

(4) 현금흐름표

당사는 현금흐름표를 간접법으로 작성하고 있으며, 외화로 표시된 현금흐름은 해당 회계기간의 평균환율로 환산하고 있습니다.

(5) 현금및현금성자산

현금및현금성자산은 보유중인 현금, 은행예금, 기타 취득 당시 만기일이 3개월 이내에 도래하는 매우 유동적인 단기 투자자산을 포함하고 있습니다. 당좌차월은 재무상태표상 단기차입금 계정에 포함됩니다.

(6) 금융자산

1) 분류

당사는 금융자산을 그 조건 및 취득목적에 따라 당기손익인식금융자산, 대여금 및 수취채권, 매도가능금융자산, 만기보유금융자산으로 분류하고 있습니다. 당사의 경영진은 최초 인식시점에서 이러한 금융자산의 분류를 결정하고 있습니다.

당기손익인식금융자산

당기손익인식금융자산은 단기매매목적의 금융자산입니다. 주로 단기간 내에 매각할 목적으로 취득한 금융자산을 당기손익인식금융자산으로 분류합니다. 파생상품의 경우 위험회피회계를 적용하지 않는 경우에 단기매매로 분류하며, 이러한 범주의 자산은 유동자산으로 분류하고 있습니다.

대여금 및 수취채권

대여금 및 수취채권은 지급금액이 확정되었거나 확정될 수 있으며 활성화된 시장에서 거래되지 않는 비파생금융자산입니다. 보고기간종료일 기준으로 만기가 12개월을 초과하는 경우에는 비유동자산으로 분류하며 이외의 경우 유동자산으로 분류하고 있습니다.

매도가능금융자산

매도가능금융자산은 매도가능금융자산으로 지정하거나, 다른 범주에 포함되지 않은 비파생상품입니다. 매도가능금융자산은 보고기간종료일 기준으로 12개월 이내에 경영진이 처분할 의도가 있는 경우가 아니면 비유동자산으로 분류됩니다.

만기보유금융자산

만기보유금융자산은 만기가 고정되었고 지급금액이 확정되었거나 확정될 수 있는 비파생금융자산으로서 만기까지 보유할 적극적인 의도와 능력이 있는 경우에 분류되는 비파생금융자산입니다. 보고기간종료일 기준으로 만기가 12개월을 초과하는 경우에는 비유동자산으로 분류하여 이외의 경우 유동자산으로 분류하고 있습니다.

2) 인식과 측정

금융자산의 정형화된 매매거래는 거래일(당사에서 자산을 매매하기로 약정한 날)에 인식하고 있습니다. 당기손익인식금융자산을 제외한 모든 금융자산은 최초 인식시점의 공정가치에 거래원가를 가산하여 인식하고 있습니다. 당기손익인식금융자산의 경우에는 최초에 공정가치로 인식하고 거래원가는 손익계산서에 비용처리 하고 있습니다. 당사는 금융자산으로부터 받을 현금흐름에 대한 권리가 소멸하거나 이전되고, 소유에 따른 위험과 보상의 대부분을 이전한 경우에 당해 금융자산을 제거하고 있습니다. 매도가능금융자산과 당기손익인식금융자산은 후속적으로 공정가치로 측정하고 있습니다. 대여금 및 수취채권과 만기보유증권은 유효이자율법을 사용하여 상각후원가로 측정하고 있습니다.

당기손익인식금융자산의 공정가치 변동에 따른 손익은 발생기간에 기타영업손익으로 인식되며, 당기손익인식금융자산의 배당금수익은 당사의 배당금을 받을 권리가 확정되는 시점에 기타영업이익으로 인식하고 있습니다.

활성시장에서 공시되는 시장가격이 없고 공정가치를 신뢰성 있게 측정할 수 없는 지분상품과 가격이 공시되지 않는 이러한 지분상품과 연계되어 있으며 그 지분상품의 인도로 결제되어야 하는 파생상품은 원가로 측정하고 있으며, 그 외의 매도가능금융자산은 공정가액으로 평가하고 있습니다. 매도가능금융자산평가손익은 기타포괄손익누계액으로 인식하고 그 매도가능금융자산을 처분하거나 손상차손을 인식하는 때, 자본에 인식된 누적 공정가치 조정분은 기타영업손익으로 손익계산서에 반영됩니다. 유효이자율법을 사용하여 계산한 매도가능금융자산의 이자는 금융수익의 일부로 손익계산서에 인식됩니다. 매도가능주식의 배당금은 당사의 배당금 수취 권리가 확정되는 시점에 기타영업수익의 일부로 손익계산서에 인식됩니다.

3) 금융상품의 상계

금융자산과 금융부채는 인식한 자산과 부채에 대해 법적으로 집행가능한 상계 권리를 현재 보유하고 있고 순액으로 결제하거나 자산을 실현하는 동시에 부채를 결제할 의도를 가지고 있는 경우 상계하고, 재무상태표에 순액으로 표시됩니다.

4) 금융자산의 손상

- 상각후원가로 측정하는 자산

당사는 금융자산의 손상 발생에 대한 객관적인 증거가 있는지를 매 보고기간말에 평가합니다. 손상사건이 발생하였다는 객관적인 증거가 있으며 손상사건이 금융자산의 추정미래현금흐름에 영향을 미친 경우에만 손상된 것으로 보아 손상차손을 인식합니다.

손상차손은 당해 자산의 장부금액과 최초의 유효이자율로 할인한 추정미래현금흐름의 현재가치의 차이로 측정합니다(아직 발생하지 아니한 미래의 대손은 제외함). 손상차손은 당해 자산의 장부금액에서 차감하고 당기손익으로 인식합니다. 당사는 실무편의상 관측가능한 시장가격을 사용한 금융상품의 공정가치에 근거하여 손상차손을 측정하고 있습니다.

보고기간종료일 후 발생사건 중 손상차손의 금액이 감소하고 그 감소가 손상을 인식한 후에 발생한 사건과 객관적으로 관련된 경우(예: 채무자의 신용등급 향상)에는 이미 인식한 손상

차손을 직접 환입하여 당기손익으로 인식하고 있습니다.

- 매도가능금융자산

당사는 금융자산 또는 금융자산의 집합의 손상 발생에 대한 객관적인 증거가 있는지를 매 보고기간말에 평가합니다. 매도가능금융자산으로 분류한 지분상품의 경우, 그 공정가치가 원가 이하로 유의적 또는 지속적으로 하락하는 경우는 손상이 발생하였다는 객관적인 증거가 됩니다. 매도가능금융자산에 대해 손상발생의 객관적인 증거가 있는 경우, 취득원가와 현재 공정가치의 차이를 기타포괄손익으로 인식한 누적손실 중 이전 기간에 이미 당기손익으로 인식한 손상차손을 제외한 부분을 자본에서 재분류 조정하여 당기손익으로 인식합니다. 매도가능지분상품에 대하여 당기손익으로 인식한 손상차손은 당기손익으로 환입하지 아니합니다. 한편, 보고기간종료일 후에 매도가능채무상품의 공정가치가 증가하고 그 증가가 손상차손을 인식한 후에 발생한사건과 객관적으로 관련된 경우에는 환입하여 당기손익으로 인식합니다.

(7) 매출채권

매출채권은 정상적인 영업과정에서 판매된 상품 및 제공된 용역과 관련하여 고객으로부터 수취할 금액입니다. 매출채권의 회수가 1년 이내인 경우 유동자산으로 분류하고, 그렇지 않은 경우 비유동자산으로 분류합니다. 비유동자산으로 분류된 장기성매출채권은 유효이자율을 사용하여 현재가치로 평가하고 있습니다. 매출채권은 공정가치로 인식하며 대손충당금을 차감한 금액으로 측정하고 있습니다.

한편, 당사는 매출채권에 대한 통제 또는 계속적인 관여를 할 수 없게 되는 시점에서 매출채권을 매각한 것으로 회계처리하고 있습니다.

(8) 재고자산

재고자산은 원가와 순실현가능가치 중 작은 금액으로 표시하고 있습니다. 원가는 미착품을 제외하고는 평균법에 따라 결정하고 있습니다. 제품과 재공품의 원가는 디자인 비용, 원재료비, 직접노무비 및 기타 직접원가와 정상조업도에 근거한 관련 제조간접비로 이루어지며, 유희생산설비원가나 폐기비용은 제외하고 있습니다. 순실현가능가치는 정상적인 영업과정에서의 추정 판매가격에서 적용 가능한 변동 판매비용을 차감한 금액입니다.

당사는 주기적으로 재고자산평가충당금의 중요한 변동을 발생시킬 가능성이 있는 미래의 제품수요 등을 검토하여 과잉, 진부화 및 시장가치의 하락 등이 발생한 경우 재고자산평가충당금을 계상하고 있습니다. 당사는 재고자산평가손실을 매출원가로 처리하고 있습니다.

(9) 유형자산

유형자산은 역사적 원가에서 감가상각누계액과 감액누계액을 차감하여 표시하고 있습니다. 역사적 원가는 자산의 취득에 직접적으로 관련된 지출을 포함합니다. 후속원가는 자산으로부터 발생하는 미래의 경제적 효익이 당사에 유입될 가능성이 높으며 그 원가를 신뢰성 있게 측정할 수 있는 경우에 한하여 자산의 장부금액에 포함하거나 별도의 자산으로 인식하고 있습니다.

당사의 유형자산은 취득원가에서 당사가 추정한 추정내용연수에 따라 정액법에 의하여 상각됩니다. 토지는 상각되지 않으며, 자본화차입금이자율 포함한 장기건설자산의 취득에 사용된 원가는 관련자산의 추정내용연수동안 상각됩니다. 금융리스조건으로 취득한 자산의 취득원가는 해당 자산의 공정가치와 최소리스료의 현재가치 중 작은 금액으로 계상되며, 금융리스 자산 및 리스개량자산은 리스기간과 해당 자산의 추정내용연수 중 짧은 기간에 정액법을 사용하여 상각됩니다.

각 자산별로 당사가 사용하고 있는 대표추정내용연수는 다음과 같습니다.

구 분	대표추정내용연수	구 분	대표추정내용연수
건 물	15, 30 년	공구기구비품	5 년
구 축 물	15 년	차 량 운 반 구	5 년
기 계 장 치	5 년		

매 보고기간말에 자산의 잔존가치와 경제적 내용연수를 검토하고 필요한 경우 조정을 하고 있습니다. 자산의 장부금액이 추정 회수가능액을 초과하는 경우 자산의 장부금액을 회수가능액으로 즉시 감소시키고 있습니다. 자산의 처분손익은 처분대가와 자산의 장부금액의 차이로 결정되며, 손익계산서의 기타영업수익·비용으로 표시하고 있습니다.

(10) 무형자산

1) 영업권

영업권은 취득시점에 취득하는 종속회사의 순식별가능자산에 대한 당사의 지분에 해당하는 공정가치를 초과하여 지급한 대가에 해당하며 종속회사 취득으로 인한 영업권은 무형자산으로 계상하고 있습니다. 영업권은 상각하지 않으나 매년 손상검사를 하고 원가에서 손상차손누계액을 차감한 가액으로 표시하고 있습니다. 관계회사 및 조인트벤처의 지분 취득과 관련한 영업권은 관계회사 및 조인트벤처 투자에 포함되어 있습니다.

2) 자산화된 개발비

개발활동과 관련된 지출은 해당 개발계획의 결과가 새로운 제품의 개발이나 실질적 기능 향상을 위한 것이며 당사가 그 개발계획의 기술적, 상업적 달성가능성이 높고 소요되는 자원을 신뢰성 있게 측정가능한 경우에만 자본화됩니다. 자본화된 개발 관련 지출에는 재료비, 직접노무비와 관련 제조간접비 발생액을 합리적으로 배분한 금액을 포함하고 있습니다. 자본화

된 개발관련 지출은 누적상각액과 감액누적액을 차감하여 계상하고 있습니다. 개발비는 추정내용연수동안 정액법으로 상각되며 손익계산서에 비용으로 계상하고 있습니다. 이러한 요건을 만족하지 못하는 개발 관련 지출은 발생시 비용으로 인식하고 있습니다.

3) 회원권

회원권은 이를 이용할 수 있을 것으로 기대되는 기간에 대하여 예측가능한 제한이 없으므로 내용연수가 비한정인 것으로 평가하여 상각하고 있지 않습니다.

4) 기타의 무형자산

특허권, 상표권 및 내부사용목적의 소프트웨어는 취득원가로 계상되며 5년 내지 10년의 추정내용연수동안 정액법으로 상각됩니다. 손상의 징후가 있는 경우 기타의 무형자산의 장부금액을 평가하여 동 금액이 회수가능액을 초과하는 경우 자산의 장부금액을 회수가능액으로 감소시키고 있습니다.

(11) 비금융자산의 손상

영업권과 같은 비한정내용연수를 가진 자산은 상각하지 않고 매년 손상검사를 실시하고 있습니다. 상각하는 자산의 경우는 장부금액이 회수가능하지 않을 수도 있음을 나타내는 환경의 변화나 사건이 있을 때마다 손상검사를 수행하고 있습니다. 손상차손은 회수가능액을 초과하는 장부금액만큼 인식하고 있습니다. 회수가능액은 순공정가치와 사용가치 중 큰 금액으로 결정하고 있습니다. 손상을 측정하기 위한 목적으로 자산은 별도로 식별 가능한 현금흐름을 창출하는 가장 하위 수준의 집단(현금창출단위)으로 그룹화하고 있습니다. 손상차손을 인식한 경우, 영업권 이외의 비금융자산은 매 보고기간 말에 손상차손의 환입가능성을 검토하고 있습니다.

(12) 차입금

차입금은 최초에 거래비용을 차감한 순공정가액으로 인식하며, 후속적으로 상각후원가로 표시하고 있습니다. 거래비용 차감 후 수취한 금액과 상환금액의 차이는 유효이자율법으로 상각하여 차입기간 동안 손익계산서에 인식하고 있습니다. 또한, 보고기간종료일 이후 12개월 이상 결제를 이연할 수 있는 무조건적인 권리가 있는 경우 비유동부채로 분류하며, 그렇지 않는 경우 유동부채로 분류하고 있습니다.

(13) 퇴직급여채무

당사는 각 회사에 따라 확정급여제도 또는 확정기여제도를 운영하고 있습니다. 확정기여제도는 당사가 고정된 금액의 기여금을 별도 기금에 지급하는 퇴직연금제도입니다. 해당 기금이 현재나 과거 기간의 종업원 용역과 관련하여 지급하여야 할 급여 전액을 지급하기에 충분한 자산을 보유하지 못하는 경우에도 당사는 추가적인 기여금을 납부할 법적의무나 의제의무를 부담하지 않습니다. 확정급여제도는 확정기여제도를 제외한 모든 퇴직연금제도입니다. 일반적으로 확정급여제도는 나이, 근속연수나 급여수준 등의 요소에 의해 종업원이 퇴직할 때 지급받을 퇴직연금급여의 금액을 확정하고 있습니다.

확정급여제도와 관련하여 재무상태표에 계상된 부채는 보고기간말 현재 확정급여채무의 현재가치에 사외적립자산의 공정가치를 차감하고 미인식과거근무원가를 조정한 금액입니다. 확정급여채무는 매년 독립된 보험계리인에 의해 예측단위적립방식에 따라 산정됩니다. 확정급여채무의 현재가치는 급여가 지급될 통화로 표시하고 관련 퇴직연금부채의 지급시점과 만기가 유사한 우량회사채의 이자율로 기대미래현금유입액을 할인하여 산정하고 있습니다.

보험수리적 가정의 변경 및 보험수리적 가정과 실제로 발생한 결과의 차이로 인해 발생하는 보험수리적손익 중 사외적립자산 공정가치의 10%와 확정급여부채의 현재가치 10% 중 큰 금액을 초과하는 금액은 종업원의 향후 예상 평균 잔존 근무원수에 걸쳐 손익으로 인식하고 있습니다.

확정기여제도와 관련하여 당사는 의무적으로나 계약에 의해 또는 자발적으로 기여금을 지급하고 있습니다. 기여금이 지급된 이후에 당사는 더 이상의 의무를 부담하지 않습니다. 기여금은 그 지급기일에 종업원급여비용으로 인식됩니다. 선급기여금은 초과 기여금으로 인해 미래 지급액이 감소하거나 현금이 환급되는 만큼을 자산으로 인식하고 있습니다.

(14) 충당부채 및 우발부채

과거사건의 결과로 존재하는 현재의 법적의무 또는 의제의무 이행을 위하여 경제적효익을 갖는 자원이 유출될 가능성이 높으며 그 의무의 이행에 소요되는 금액의 신뢰성 있는 추정이 가능한 경우 충당부채를 인식하고 있습니다.

충당부채로 인식하는 금액은 관련된 사건과 상황에 대한 불가피한 위험과 불확실성을 고려하여 현재의무를 보고기간말에 이행하기 위하여 소요되는 지출에 대한 최선의 추정치입니다. 화폐의 시간가치 효과가 중요한 경우 충당부채는 의무를 이행하기 위하여 예상되는 지출액의 현재가치로 평가하고 있습니다.

또한 과거사건은 발생하였으나 불확실한 미래사건의 발생여부에 의해서 존재여부가 확인되는 잠재적인 의무가 있는 경우 또는 과거사건이나 거래의 결과 현재 의무가 존재하나 자원이 유출될 가능성이 매우 높지 않거나 당해 의무를 이행하여야 할 금액을 신뢰성 있게 추정할 수 없는 경우 우발부채로 주석기재하고 있습니다.

(15) 리스

당사는 소유에 따른 실질적 위험과 효익을 모두 부담하고 있는 유형자산 리스는 금융리스로 분류하고 있습니다. 금융리스는 리스자산의 공정가치와 최소리스료의 현재가치 중 작은 금액을 리스기간개시일에 자본화하고 있습니다. 매년 지급되는 리스료는 매기 부채의 잔액에 대하여 일정한 기간이자율이 산출되도록 금융원가와 리스부채로 배분하고 있습니다. 금융원가를 차감한 관련 임대 의무는 금융리스부채로 계상하고 있습니다. 금융원가인 이자요소는 각 기간 동안 부채의 잔액에 대하여 일정한 기간이자율이 산출되도록 리스기간동안 손익계산서에 반영하고 있습니다.

리스자산의 소유에 따른 위험 및 보상의 중요 부분이 리스제공자에게 귀속되는 리스의 경우 운용리스로 분류하고 있으며 재무상태표에 자산으로 인식하지 아니합니다. 운용리스료는 리스제공자에게서 받는 인센티브 차감 후 리스기간 동안 정액법으로 비용을 인식하고 있습니다.

(16) 파생상품

당사는 파생상품의 계약에 따라 발생한 권리와 의무를 공정가액으로 평가하여 자산과 부채로 계상하고, 동 계약으로부터 발생한 손익은 발생시점에 당기손익으로 인식하고 있습니다. 다만, 요건을 충족한 현금흐름위험회피와 해외사업장에 대한 순투자에 대한 위험회피금액은 자본항목으로 이연하고 있습니다.

(17) 배당금

배당금은 당사의 주주에 의해 승인된 시점에 부채로 인식하고 있습니다.

(18) 주식기준보상

당사는 임직원에게 부여된 주식선택권 부여일의 추정 공정가치로 인식하고 주식보상비용은 주식선택권의 예상권리소멸율을 반영하여 가득기간 동안 정액법으로 인식하고 있습니다. 당사는 블랙-숄즈 옵션가격결정모형을 사용하여 주식선택권의 공정가치를 결정하고 있습니다.

(19) 수익인식

수익은 당사의 통상적인 활동에서 발생하는 재화의 판매 및 용역의 제공에 대하여 받았거나 받을 대가의 공정가액으로 구성되어 있습니다. 수익은 부가가치세, 반품, 리베이트 및 할인액을 차감한 순액으로 표시하며, 내부거래를 제거한 후의 금액으로 표시하고 있습니다.

당사는 수익금액을 신뢰성 있게 측정할 수 있고, 미래의 경제적 효익이 기업에 유입될 가능성이 높으며, 다음에서 설명하고 있는 당사의 활동별 특정 요건을 충족하는 경우에 수익으로 인식하고 있습니다. 당사는 고객의 유형, 거래의 유형 및 개별 거래조건 등의 과거 자료를 바탕으로 판매와 관련된 우발상황을 신뢰성있게 추정하여 수익금액을 측정하고 있습니다.

1) 재화의 판매

당사는 제품 및 상품에 대하여 재화의 소유에 따른 중요한 위험과 보상이 이전된 시점에 수익으로 인식하고 있습니다.

수익은 과거에 축적된 경험에 근거하여 판매시점에 과거의 경험에 근거하여 추정한 수량 및 가격할인과 반품금액을 차감한 순액으로 인식하고 있습니다.

2) 용역의 제공

용역제공거래에 대하여는 진행기준에 의하여 수익을 인식하고 있으며, 진행률은 총예정원가에 대한 실제누적발생원가의 비율에 따라 산정하고 있습니다.

3) 이자수익

이자수익은 시간의 경과에 따라 유효이자율법에 의하여 인식하고 있습니다. 채권 손상이 발생하는 경우 당사는 채권금액의 장부금액을 회수가능액(미래 예상현금흐름을금융자산의 최초 유효이자율로 할인한 금액)까지 감액하며, 시간의 경과에 따라 증가하는 부분은 이자수익으로 인식하고 있습니다. 손상채권에 대한 이자수익은 최초 유효이자율에 의하여 인식하고 있습니다.

4) 로열티수익

로열티 수익은 계약의 실질에 따라 발생기준에 의하여 인식하고 있습니다.

5) 배당금수익

배당금수익은 배당금을 받을 권리가 확정되는 시점에 인식하고 있습니다.

(20) 정부보조금

정부보조금은 보조금의 수취와 정부보조금에 부가된 조건의 준수에 대한 합리적인 확신이 있을 때 공정가치로 인식됩니다.

수익과 관련된 정부보조금은 이연하여 정부보조금의 교부 목적과 관련된 수익 또는 비용과 대응될 수 있는 기간에 손익계산서에 인식하고 있습니다. 한편, 특정 자산의 취득과 관련된 화폐성 정부보조금은 이연수익으로 표시하고, 정부보조금 관련 이연 수익은 관련 자산의 내용연수 동안 상각하여 손익계산서에 수익으로 인식하고 있습니다.

(21) 법인세비용 및 이연법인세

당사는 자산과 부채의 장부금액과 세무기준액의 차이로 인해 발생하는 일시적차이에 대해 자산부채법을 적용하여 이연법인세를 인식하고 있습니다. 다만, 사업결합 이외의 거래에서 자산, 부채를 최초로 인식할 때 발생하는 이연법인세자산과 부채는 그 거래가 회계이익이나 과세소득에 영향을 미치지 않는다면 인식하지 아니하고 있습니다. 이연법인세는 관련 이연법인세자산이 실현되고 이연법인세부채가 결제될 때 적용될 것으로 예상되는 보고기간말에 제정화되었거나 실질적으로 제정될 세율과 세법을 적용하여 인식하고 있습니다.

이연법인세자산은 차감할 일시적차이가 사용될 수 있는 미래 과세소득의 발생가능성이 높은 경우에 인식하고 있습니다.

종속회사와 관계회사 및 조인트벤처에 대한 투자자산과 관련된 일시적차이에 대한 이연법인세는 당사가 일시적차이의 소멸시점을 통제할 수 있고 예측 가능한 미래에 일시적차이가 소멸되지 않을 가능성이 높은 경우를 제외하고 인식하고 있습니다.

이연법인세자산과 부채는 당기법인세자산과 당기법인세부채를 상계할 수 있는 법적으로 집행가능한 권리를 가지고 있고, 이연법인세자산과 부채가 동일한 과세당국에 의해서 부과되는 법인세와 관련이 있거나 과세대상기업은 다르지만, 당기법인세 부채와 자산을 순액으로 결제할 의도가 있거나, 유의적인 금액의 이연법인세 부채가 결제되거나 이연법인세 자산이 회수될 미래의 각 회계기간마다 자산을 실현하는 동시에 부채를 결제할 의도가 있는 경우에 상계합니다.

(22) 주당이익

기본주당이익은 주주에게 귀속되는 손익계산서상 당기순이익을 보고기간 동안의 당사의 가중평균 유통보통주식수로 나누어 산정한 것입니다.

희석주당이익은 주주에게 귀속되는 손익계산서상 당기순이익을 보고기간 동안의 당사의 가중평균 유통보통주식수와 가중평균 잠재적 희석증권주식수로 나누어 산정한 것입니다. 잠재적 희석증권은 희석효과가 발생하는 경우에만 희석주당이익의 계산에 반영됩니다.

(23) 부문별 보고

영업부문은 당사의 경영진에게 보고되는 보고자료와 동일한 방식으로 보고하고 있습니다. 당사의 경영진은 영업부문에 배부될 자원과 영업부문의 성과를 평가하는데 책임이 있습니다

다. 중요한 회계적 추정과 가정

중요한 추정 및 가정은 역사적인 경험과 합리적으로 발생가능하다고 판단되는 미래의 사건에 대한 기대를 포함하는 여러 요인들에 근거하여 계속적으로 평가되고 있습니다. 이러한 정의를 근거로 산출된 회계추정치는 실제 발생결과와 일치하지 않을 수 있습니다. 다음 회계기간에 현재 계상된 자산과 부채의 장부가액을 중요하게 변동시킬 수 있는 유의적인 위험을 포함하고 있는 회계추정과 가정은 다음과 같습니다.

(1) 수익인식

당사는 설치등의 서비스에 대하여 진행기준을 사용하고 있습니다. 진행기준은 당사가 총발생예정원가에 대한 실제발생원가의 비율을 추정하는 것을 요구하고 있습니다. 현재의 수익은 장기프로젝트의 초기단계, 프로젝트 수행범위의 변동, 원가의 변동, 공기의 변동 및 고객의 계획변경과 관련 요소들에 의하여 변동될 수 있습니다.

(2) 판매보증충당금

당사는 관련 수익을 인식하는 때에 제품에 대한 보증을 제공하고 있습니다. 당사는 매 보고기간 말에 미래와 현재의 보증의무를 제공하는데 필요하다고 판단되는 최선의 추정치를 기준으로 보증충당부채를 충당하고 있습니다. 복잡한 기술을 사용한 새로운 제품을 계속해서 출시하고 있으며 해당지역의 관계법령 및 관행에 따라 미래의 회계기간에 추가적인 충당금을 설정하도록 변경될 수 있습니다.

(3) 영업권의 손상

당사는 매년 영업권의 손상 발생여부에 대한 손상검사를 수행하고 있습니다. 현금창출단위의 회수가능가액은 사용가치의 계산에 근거하여 산출됩니다. 이러한 계산과정은 회계추정을 요구하고 있습니다.

라. 한국채택국제회계기준으로의 전환

당사의 2010년 12월 31일에 종료하는 연차재무제표는 2010년 1월 1일을 한국채택국제회계기준의 채택일로 하여 한국채택국제회계기준에 따라 작성되었습니다. 비교표시된 2009년 12월 31일에 종료하는 연차재무제표 및 전환일의 재무상태표는 한국채택국제회계기준 이전의 회계기준에 따라 작성되었으나, 2009년 1월 1일을 한국채택국제회계기준의 전환일로 하고 기업회계기준서 제1101호 '한국채택국제회계기준의 최초채택'을 적용하여 재작성되었습니다.

(1) 회계정책의 주요 차이

당사가 선택한 한국채택국제회계기준 하의 회계정책과 한국채택국제회계기준 이전의 회계기준 하의 회계정책간의 주요한 차이는 다음과 같습니다.

1) 한국채택국제회계기준의 최초채택

- 사업결합: 전환일 이전에 발생한 사업결합거래에 대해 기업회계기준서 제1103호

의 규정을 소급하여 적용하지 아니함

- 간주원가로서의 공정가치: 당사는 전환일에 토지의 공정가치를 측정하여 이를 간주원가로 사용하였으며, 공정가치의 평가는 독립적인 제3자와의 거래조건에 따른 최근 시장거래에 근거하여 독립된 평가기관이 수행함

- 누적환산차이: 전환일에 모든 해외사업장에 대한 누적환산차이를 '영(0)'으로 간주함

- 종업원급여 : 보험수리적손익에 대하여 범위접근법을 채택하였으나 전환일에 누적된 보험수리적손익을 모두 인식함

2) 종업원급여

당사는 한국채택국제회계기준 이전의 회계기준에 의하여 임직원 퇴직금 지급규정에 따라 보고기간종료일 현재 1년 이상 근속한 전 임직원이 일시에 퇴직할 경우에 지급하여야 할 퇴직금 총 추계액을 퇴직급여충당부채로 설정하였으나, 한국채택국제회계기준에서는 보험수리적 방법에 따라 퇴직급여채무를 계상하였습니다.

3) 무형자산

당사는 한국채택국제회계기준 이전의 회계기준에 따라 개발활동과 관련하여 발생한 지출을 당기 비용으로 인식하였으나, 한국채택국제회계기준에서는 개발활동과 관련하여 발생한 지출 중 특정요건을 충족하는 경우에는 무형자산으로 인식합니다.

4) 사업결합으로 취득하는 영업권 또는 염가매수차익

당사는 한국채택국제회계기준 이전의 회계기준에 따라 사업결합으로 취득하는 영업권 또는 염가매수차익을 최초 발생연도부터 5년동안 정액법으로 상각 또는 환입하였습니다. 한국채택국제회계기준에서는 영업권 또는 염가매수차익을 상각 또는 환입하지 않으며, 영업권에 대해서는 매년 손상검사를 수행하고 염가매수차익은 당기손익으로 인식합니다.

(주) 한국채택국제회계기준 이전의 회계기준의 부의 영업권을 한국채택국제회계기준에서는 염가매수차익이라 함

5) 금융자산 양도

당사는 매출채권 등 금융자산을 금융기관에 양도하는 경우 한국채택국제회계기준 이전의 회계기준에 따라 당사가 금융자산에 대한 통제권을 이전한 것으로 보아 매각거래로 인식하고 있었으나, 한국채택국제회계기준에서는 금융기관에 양도한 금융자산의 소유에 따른 위험과 보상을 대부분 보유하고 있는 경우 금융자산을 제거하지 않고 금융부채로 인식합니다.

6) 이연법인세

당사는 한국채택국제회계기준 이전의 회계기준에 따라 이연법인세자산 및 이연법인세부채를 관련된 항목의 재무상태표상의 분류에 따라 유동·비유동으로 구분하며, 재무상태표상 항목과 관련되지 않은 경우에는 예상 소멸시기에 따라 유동·비유동 항목으로 구분 표시하

였습니다. 한국채택국제회계기준에서는 이연법인세자산 및 이연법인세부채는 비유동 항목으로 표시하여야 합니다.

또한 당사는 한국채택국제회계기준 이전의 회계기준에 따라 종속회사 등에 대한 투자자산의 장부가액과 세무가액의 차이인 일시적차이에 대해 하나의 일시적차이로 보아 이연법인세자산 또는 이연법인세부채의 인식여부를 판단하였으나, 한국채택국제회계기준에서는 일시적차이의 소멸방법에 따라 이연법인세자산 또는 이연법인세부채를 인식합니다.

(2) 연결대상기업의 변동

전환일 현재 한국채택국제회계기준의 도입으로 인한 연결대상 종속회사의 증감내역은 다음과 같습니다.

구분	내역	법인명
증가	종전 주식회사의외부감사에관한법률(이하 '외감법') 시행령 제1조의3 제2항 1호에 의거 직전사업연도말의 자산총액이 100억원에 미달하여 연결재무제표 작성대상 종속회사에서 제외되었으나, 한국채택국제회계기준에서는 연결대상기업에 포함됨	월드사이버게임즈, 삼성전자축구단, SEMES America, Samsung Electronics Ukraine, Samsung Electronics Romania, Samsung Electronics Kazakhstan, Samsung Electronics Czech and Slovak s.r.o. Samsung Electronics Levant, Samsung Electronics European Holding, Batino Realty Corporation, Samsung Telecommunications Malaysia, Samsung Electronics Shenzhen, Samsung Electronics China R&D Center, Samsung Electronics Limited, Samsung Electronics Poland Manufacturing, Samsung Telecoms(UK)
증가	종전 조합은 법인격이 없는 기업으로 연결재무제표 작성대상 종속회사에서 제외되었으나, 한국채택국제회계기준에서는 연결대상기업에 포함됨	SVIC 6호 신기술투자조합, SVIC 7호 신기술투자조합, SVIC 14호 신기술투자조합
감소	종전 외감법 시행령 제1조의3 제1항 2호에 의거 의결권있는 주식을 30%초과 소유하면서 최대출자자로 연결대상기업에 포함되었으나, 한국채택국제회계기준에서는 실질지배력이 없다고 판단되어 연결대상기업에서 제외됨	삼성카드

(3) 당사의 재무상태, 경영성과 및 현금흐름에 미치는 영향

1) 2009년 1월 1일 (전환일) 현재 재무상태 조정내역(단위: 백만원)

--	--	--

구 분	자 산	부 채	자 본
한국채택국제회계기준 이전의 회계기준	105,300,650	42,376,696	62,923,954
조정사항:			
연결대상회사의 변동	(12,972,168)	(10,649,400)	(2,322,768)
토지재평가(*)	3,816,293	927,141	2,889,152
금융자산 양도	1,807,675	1,807,675	-
개발비 자산화	200,478	-	200,478
확정급여채무에 대한 보험수리적평가 및 종업원 누적유급휴가	-	186,978	(186,978)
투자지분에 대한 이연법인세 및 비유동 분류·상계	(1,434,287)	(1,332,886)	(101,401)
재무제표 표시	(95,064)	-	(95,064)
조인트벤처 및 관계회사의 한국채택국제회계기준 도입효과	155,163	-	155,163
조정사항에 따른 법인세효과	(141)	2,010	(2,151)
조정액 합계	(8,522,051)	(9,058,482)	536,431
한국채택국제회계기준	96,778,599	33,318,214	63,460,385

(*) 상기의 금액은 이연법인세 효과를 포함한 금액입니다.

2) 2009년 12월 31일 현재 재무상태 및 경영성과 조정내역(단위: 백만원)

구 분	자 산	부 채	자 본	총포괄손익
한국채택국제회계기준 이전의 회계기준	118,281,488	45,227,196	73,054,292	9,700,671
조정사항:				
연결대상회사의 변동	(10,120,256)	(7,372,830)	(2,747,426)	(489,504)
토지재평가(*)	3,804,404	924,525	2,879,879	(9,273)
금융자산 양도	754,969	754,969	-	-
개발비 자산화	214,451	-	214,451	13,973
확정급여채무에 대한 보험수리적 평가 및 종업원 누적유급휴가	-	153,357	(153,357)	33,621
투자지분에 대한 이연법인세 및 비유동 분류·상계	(874,056)	(564,016)	(310,040)	(200,099)

재무제표 표시	(143,058)	-	(143,058)	(47,994)
조인트벤처 및 관계회사의 한국채택국제회계기준 도입효과	266,742	-	266,742	111,579
조정사항에 따른 법인세효과	(4,895)	11,386	(16,281)	(14,130)
조정액 합계	(6,101,699)	(6,092,609)	(9,090)	(601,827)
한국채택국제회계기준	112,179,789	39,134,587	73,045,202	9,098,844

(*) 상기의 금액은 이연법인세 효과를 포함한 금액입니다.

3) 2009년 현금흐름 조정내역

한국채택국제회계기준에 따라 한국채택국제회계기준 이전의 회계기준에 따르면 별도 표시 되지 않았던 이자의 수취, 이자의 지급, 배당금수입, 법인세부담액을 현금흐름표상에 별도로 표시하기 위하여 관련 수익(비용) 및 관련 자산(부채)에 대한 현금흐름내역을 조정하였습니다. 한국채택국제회계기준에 따라 표시한 현금흐름표와 한국채택국제회계기준 이전의 회계 기준에 따라 표시한 현금흐름표 사이에 그 밖의 중요한 차이는 없습니다.

3. 요약 재무정보(개별)

(단위 : 백만원)

구분	제 43 기 1 분기	제 42 기	제 41 기
[유동자산]	33,920,031	36,243,130	29,898,907
· 현금및현금성자산	2,098,996	1,826,362	2,142,220
· 단기금융상품	8,884,567	10,930,660	8,196,850
· 매출채권	13,115,687	13,377,718	9,871,011
· 재고자산	5,088,864	4,750,964	3,633,628
· 기타	4,731,917	5,357,426	6,055,198
[비유동자산]	73,462,261	70,935,875	59,710,447
· 장기매도가능금융자산	2,783,483	2,690,819	1,308,675
· 종속회사, 관계회사 및 조인트 벤처 투자	24,808,795	22,631,419	22,046,679
· 유형자산	39,001,738	38,708,906	32,306,828
· 무형자산	2,502,653	2,439,491	1,020,209
· 기타	4,365,592	4,465,240	3,028,056
자산총계	107,382,292	107,179,005	89,609,354
[유동부채]	23,570,575	24,991,737	20,304,724
[비유동부채]	2,240,214	2,220,098	2,550,164
부채총계	25,810,789	27,211,835	22,854,888
[자본금]	897,514	897,514	897,514
[주식발행초과금]	4,403,893	4,403,893	4,403,893
[이익잉여금]	80,910,988	79,462,825	68,085,358
[기타자본항목]	△4,640,892	△4,797,062	△6,632,299
자본총계	81,571,503	79,967,170	66,754,466
매출액	26,989,962	112,249,475	89,772,834
영업이익	2,449,467	14,924,141	7,387,134
당기순이익	2,197,639	13,236,461	6,208,140
기본주당순이익(원)	14,381	88,799	42,137

[△는 부(-)의 수치임]

※ 상기 재무제표는 한국채택국제회계기준 작성기준에 따라 작성되었습니다.

※ 기본주당순이익 산출근거는 제43기 1분기 검토보고서 및 제42기 감사보고서의 주석사항을 참조하십시오.

4. 재무정보 이용상의 유의점 (개별재무제표 기준)

가. 개별재무제표 작성기준 및 중요한 회계처리방침

당사의 재무제표는 한국채택국제회계기준에 따라 작성되었으며, 기업회계기준서 제1027호 '연결재무제표와 별도재무제표'에 따른 별도재무제표입니다.

당사는 국제회계기준을 채택하여 제정한 한국채택국제회계기준을 최초 도입하였습니다. 당사의 한국채택국제회계기준으로의 전환일은 2009년 1월 1일이며, 한국채택국제회계기준 채택일은 2010년 1월 1일입니다.

당사의 재무제표는 제42기 감사보고서의 주석에서 별도로 기술하는 경우를 제외하고는 역사적 원가모형에 의하여 작성되었습니다.

한국채택국제회계기준 이전의 회계기준에 따라 작성된 당사의 2009년 1월 1일 및 2009년 12월 31일 현재의 자본과 2009년 12월 31일로 종료되는 회계기간의 총포괄손익에 대하여 한국채택국제회계기준에 따라 작성된 금액과의 조정사항은 제42기 감사보고서 주석 4에 기술되어 있습니다.

당사의 재무제표는 기업회계기준서 제1034호(중간재무보고)에 따라 작성되었으며, 중간재무제표를 작성하기 위하여 채택한 중요한 회계정책은 2010년 12월 31일로 종료하는 회계연도에 대한 연차재무제표 작성시 채택한 회계정책과 동일합니다.

1) 당사가 적용한 제·개정 기준서

다음의 제·개정 기준서는 2011년 1월 1일 이후 개시하는 사업연도에 최초로 의무 적용됩니다.

기업회계기준서 제1024호(개정) '특수관계자 공시'

본규정은 2011년 1월 1일 이후 개시하는 회계연도부터 의무적용이며, 부분 또는 전체 규정의 조기적용이 가능합니다. 본 개정에서는 특수관계자 정의를 보다 간단하고 명확하게 재정의 하였습니다.

기업회계기준서 제1034호(연차개선) '중간재무보고'

중간재무보고 공시 요구사항에 금융상품의 공정가치에 영향을 미칠 수 있는 환경의 변화, 공정가치 서열체계 수준 사이의 이동, 금융자산의 분류 변경 및 우발부채 및 자산의 변동 등이 추가되었습니다.

2) 2011년 1월 1일 이후 개시하는 사업연도에 최초로 의무적용되지만 당사와는 관련이 없는 제·개정 기준서 및 해석서(향후 거래 및 사건의 회계처리에는 영향을 미칠 수 있습니다.)

기업회계기준서 제1001호(개정) '재무제표 표시'

손익계산서상 영업손익을 기재하지 않은 경우 영업손익과 그 산출에 포함된 주요항목 및 금액 등을 공시하도록 하였습니다.

기업회계기준서 제1032호(개정) '신주인수권의 분류'

발행자의 기능통화 이외의 통화로 발행된 신주인수권이 특정 조건을 충족한다면 개정 이전에는 파생상품으로 처리하였으나 개정 이후에는 자본으로 분류하도록 규정하고 있습니다.

기업회계기준서 제1034호(개정) '중간재무보고'

2012년까지 연결재무제표의 작성의무가 면제된 총자산 2조원 미만 기업의 경우 종속기업 등에 대하여 지분법을 적용한 재무정보를 중간재무제표에 공시하도록 규정하고 있습니다.

기업회계기준서 제1103호(연차개선) '사업결합'

비지배지분을 공정가치 또는 피취득자의 순자산 중 비례적지분으로 측정할 수 있도록 하는 선택 규정이 일부의 경우를 제외하고는 모두 공정가치로 측정하도록 변경되었습니다. 또한, 사업결합시 대체되지 않았거나 자발적으로 대체된 주식기준보상에도 기준서 제1103호의 지침이 모두 적용되도록 하였습니다.

기업회계기준해석서 제2114호(개정) '최소적립요구의 선급금'

동 해석 적용 이전에는 최소적립기여금의 선지급에 따른 초과적립액을 자산으로 인식하지 않았으며, 동 해석 적용 이후에는 이러한 경우 자산으로 인식합니다.

기업회계기준해석서 제2119호 '출자전환채무'

동 해석은 채무자가 금융부채의 조건을 재협상하여 지분상품을 채무자에게 발행함으로써 금융부채를 소멸시키는 거래에 대한 회계처리를 명확히 하고 있습니다. 소멸되는 금융부채의 장부가액과 발행되는 지분상품 공정가치간의 차이는 당기손익으로 인식하며, 발행되는 지분상품의 공정가치를 신뢰성있게 측정할 수 없는 경우에는 이를 금융부채의 공정가치로 측정합니다.

3) 제정·공표되었으나 2011년 1월 1일 이후 시작하는 회계연도에 시행일이 도래하지 아니하였고, 회사에 의해 조기 도입하지 아니한 제·개정 기준서 및 해석서는 없습니다.

이 재무제표는 작성일(2011년 3월 31일) 현재 유효하거나 조기도입한 한국채택국제회계기준서 및 해석서에 따라 작성되었습니다. 연차보고기간 종료일인 2011년 12월 31일 시점에 적용될 기준서 및 해석서는 이 재무제표를 작성하는 시점의 기준서 및 해석서와 상이할 수 있습니다.

그 외에 재무제표의 작성에 적용된 주요한 회계정책은 아래에 제시되어 있습니다. 이러한 정책은 별도의 언급이 없는 경우 당기 및 비교표시된 전기의 재무제표에 동일하게 적용되었습니다.

(1) 종속회사, 관계회사 및 조인트벤처

기업회계기준서 제1027호 '연결재무제표와 별도재무제표'에 의한 지배회사인 당사는 에스엘시디(S-LCD) 및 Samsung Electronics America 등 128개의 종속회사와 삼성 SDI 등 23개의 관계회사 및 조인트벤처에 투자하고 있습니다.

당사는 종속회사, 관계회사 및 조인트벤처에 대한 투자를 기업회계기준서 제1027호에 따라 원가법으로 처리하고 있습니다(제42기 감사보고서 주석 4.가 참조).

(2) 외화환산손익

1) 기능통화와 표시통화

당사는 재무제표에 포함되는 항목들에 대해 각 회사의 영업활동이 이루어지는 주된 경제환경에서의 통화("기능통화")를 이용하여 측정하고 있습니다. 재무제표는 당사의 기능통화인 대한민국의 통화(KRW)로 표시됩니다.

2) 외화거래와 기말잔액의 환산

외화거래는 거래일의 환율 또는 재측정되는 항목인 경우 평가일의 환율을 적용한 기능통화로 환산하고 있으며, 외화거래의 결제나 화폐성 외화자산·부채의 결산기말 환산에서 발생하는 외화환산손익은 당기손익으로 인식하고 있습니다. 다만, 요건을 충족한 현금흐름위험회피와 해외사업장에 대한 순투자에 대한 위험회피금액은 자본항목으로 이연하고 있습니다.

매도가능금융자산으로 분류하는 외화표시 화폐성 유가증권의 공정가치 변동은 상각원가의 변동으로 인한 부분과 기타 유가증권의 장부금액 변동으로 구분하며, 상각원가의 변동으로 인한 환산차이는 당기손익으로, 기타 장부금액의 변동은 자본항목으로 인식하고 있습니다.

당기손익인식금융자산으로 분류하는 비화폐성 금융자산·부채의 외화환산차이는 공정가치 변동손익의 일부로 보아 당기손익으로, 매도가능지분증권의 외환차이는 공정가치 변동에 대한 자본항목에 포함하여 인식하고 있습니다.

(3) 현금흐름표

당사는 현금흐름표를 간접법으로 작성하고 있으며, 외화로 표시된 현금흐름은 해당 회계기간의 평균환율로 환산하고 있습니다.

(4) 현금및현금성자산

현금및현금성자산은 보유중인 현금, 은행예금, 기타 취득 당시 만기일이 3개월 이내에 도래하는 매우 유동적인 단기 투자자산을 포함하고 있습니다. 당좌차월은 재무상태표상 단기차입금 계정에 포함됩니다.

(5) 금융자산

1) 분류

당사는 금융자산을 그 조건 및 취득목적에 따라 당기손익인식금융자산, 대여금 및 수취채권, 매도가능금융자산, 만기보유금융자산으로 분류하고 있습니다. 당사의 경영진은 최초 인식시점에서 이러한 금융자산의 분류를 결정하고 있습니다.

당기손익인식금융자산

당기손익인식금융자산은 단기매매목적의 금융자산입니다. 주로 단기간 내에 매각할 목적으로 취득한 금융자산을 당기손익인식금융자산으로 분류합니다. 파생상품의 경우 위험회피회계를 적용하지 않는 경우에 단기매매로 분류하며, 이러한 범주의 자산은 유동자산으로 분류하고 있습니다.

대여금 및 수취채권

대여금 및 수취채권은 지급금액이 확정되었거나 확정될 수 있으며 활성화된 시장에서 거래되지 않는 비파생금융자산입니다. 보고기간종료일 기준으로 만기가 12개월을 초과하는 경우에는 비유동자산으로 분류하며 이외의 경우 유동자산으로 분류하고 있습니다.

매도가능금융자산

매도가능금융자산은 매도가능금융자산으로 지정하거나, 다른 범주에 포함되지 않은 비파생상품입니다. 매도가능금융자산은 보고기간종료일 기준으로 12개월 이내에 경영진이 처분할 의도가 있는 경우가 아니면 비유동자산으로 분류됩니다.

만기보유금융자산

만기보유금융자산은 만기가 고정되었고 지급금액이 확정되었거나 확정될 수 있는 비파생금융자산으로서 만기까지 보유할 적극적인 의도와 능력이 있는 경우에 분류되는 비파생금융자산입니다. 보고기간종료일 기준으로 만기가 12개월을 초과하는 경우에는 비유동자산으로 분류하여 이외의 경우 유동자산으로 분류하고 있습니다.

2) 인식과 측정

금융자산의 정형화된 매매거래는 거래일(당사에서 자산을 매매하기로 약정한 날)에 인식하고 있습니다. 당기손익인식금융자산을 제외한 모든 금융자산은 최초 인식시점의 공정가치에 거래원가를 가산하여 인식하고 있습니다. 당기손익인식금융자산의 경우에는 최초에 공정가치로 인식하고 거래원가는 손익계산서에 비용처리 하고 있습니다. 당사는 금융자산으로부터 받을 현금흐름에 대한 권리가 소멸하거나 이전되고, 소유에 따른 위험과 보상의 대부분을 이전한 경우에 당해 금융자산을 제거하고 있습니다. 매도가능금융자산과 당기손익인식금융자산은 후속적으로 공정가치로 측정하고 있습니다. 대여금 및 수취채권과 만기보유증권은 유효이자율법을 사용하여 상각후원가로 측정하고 있습니다.

당기손익인식금융자산의 공정가치 변동에 따른 손익은 발생기간에 기타영업손익으로 인식되며, 당기손익인식금융자산의 배당금수익은 당사의 배당금을 받을 권리가 확정되는 시점에 기타영업수익으로 인식하고 있습니다.

활성시장에서 공시되는 시장가격이 없고 공정가치를 신뢰성 있게 측정할 수 없는 지분상품과 가격이 공시되지 않는 이러한 지분상품과 연계되어 있으며 그 지분상품의 인도로 결제되어야 하는 파생상품은 원가로 측정하고 있으며, 그 외의 매도가능금융자산은 공정가액으로 평가하고 있습니다. 매도가능금융자산평가손익은 기타포괄손익누계액으로 인식하고 그 매도가능금융자산을 처분하거나 손상차손을 인식하는 때, 자본에 인식된 누적 공정가치 조정분은 기타영업손익으로 손익계산서에 반영됩니다. 유효이자율법을 사용하여 계산한 매도가능금융자산의 이자는 금융수익의 일부로 손익계산서에 인식됩니다. 매도가능주식의 배당금은 당사의 배당금 수취 권리가 확정되는 시점에 기타영업수익의 일부로 손익계산서에 인식됩니다.

3) 금융상품의 상계

금융자산과 금융부채는 인식한 자산과 부채에 대해 법적으로 집행가능한 상계 권리를 현재 보유하고 있고 순액으로 결제하거나 자산을 실현하는 동시에 부채를 결제할 의도를 가지고

있는 경우 상계하고, 재무상태표에 순액으로 표시됩니다.

- 상각후원가로 측정하는 자산

당사는 금융자산의 손상 발생에 대한 객관적인 증거가 있는지를 매 보고기간말에 평가합니다. 손상사건이 발생하였다는 객관적인 증거가 있으며 손상사건이 금융자산의 추정미래현금흐름에 영향을 미친 경우에만 손상된 것으로 보아 손상차손을 인식합니다.

4) 금융자산의 손상

- 상각후원가로 측정하는 자산

손상차손은 당해 자산의 장부금액과 최초의 유효이자율로 할인한 추정미래현금흐름의 현재가치의 차이로 측정합니다(아직 발생하지 아니한 미래의 대손은 제외함). 손상차손은 당해 자산의 장부금액에서 차감하고 당기손익으로 인식합니다. 당사는 실무편의상 관측가능한 시장가격을 사용한 금융상품의 공정가치에 근거하여 손상차손을 측정하고 있습니다.

보고기간종료일 후 발생사건 중 손상차손의 금액이 감소하고 그 감소가 손상을 인식한 후에 발생한 사건과 객관적으로 관련된 경우(예: 채무자의 신용등급 향상)에는 이미 인식한 손상차손을 직접 환입하여 당기손익으로 인식하고 있습니다.

- 매도가능금융자산

당사는 금융자산 또는 금융자산의 집합의 손상 발생에 대한 객관적인 증거가 있는지를 매 보고기간말에 평가합니다. 매도가능금융자산으로 분류한 지분상품의 경우, 그 공정가치가 원가 이하로 유의적 또는 지속적으로 하락하는 경우는 손상이 발생하였다는 객관적인 증거가 됩니다. 매도가능금융자산에 대해 손상발생의 객관적인 증거가 있는 경우, 취득원가와 현재 공정가치의 차이를 기타포괄손익으로 인식한 누적손실 중 이전 기간에 이미 당기손익으로 인식한 손상차손을 제외한 부분을 자본에서 재분류 조정하여 당기손익으로 인식합니다. 매도가능지분상품에 대하여 당기손익으로 인식한 손상차손은 당기손익으로 환입하지 않습니다. 한편, 보고기간종료일 후에 매도가능채무상품의 공정가치가 증가하고 그 증가가 손상차손을 인식한 후에 발생한사건과 객관적으로 관련된 경우에는 환입하여 당기손익으로 인식합니다.

(6) 매출채권

매출채권은 정상적인 영업과정에서 판매된 상품 및 제공된 용역과 관련하여 고객으로부터 수취할 금액입니다. 매출채권의 회수가 1년 이내인 경우 유동자산으로 분류하고, 그렇지 않은 경우 비유동자산으로 분류합니다. 비유동자산으로 분류된 장기성매출채권은 유효이자율을 사용하여 현재가치로 평가하고 있습니다. 매출채권은 공정가치로 인식하며 대손충당금을 차감한 금액으로 측정하고 있습니다.

한편, 당사는 매출채권에 대한 통제 또는 계속적인 관여를 할 수 없게 되는 시점에서 매출채권을 매각한 것으로 회계처리하고 있습니다.

(7) 재고자산

재고자산은 원가와 순실현가능가치 중 작은 금액으로 표시하고 있습니다. 원가는 미착품을 제외하고는 평균법에 따라 결정하고 있습니다. 제품과 재공품의 원가는 디자인 비용, 원재료비, 직접노무비 및 기타 직접원가와 정상조업도에 근거한 관련 제조간접비로 이루어지며, 유희생산설비원가나 폐기비용은 제외하고 있습니다. 순실현가능가치는 정상적인 영업과정에서의 추정 판매가격에서 적용 가능한 변동 판매비용을 차감한 금액입니다.

당사는 주기적으로 재고자산평가충당금의 중요한 변동을 발생시킬 가능성이 있는 미래의 제품수요 등을 검토하여 과잉, 진부화 및 시장가치의 하락 등이 발생한 경우 재고자산평가충당금을 계상하고 있습니다. 당사는 재고자산평가손실을 매출원가로 처리하고 있습니다.

(8) 유형자산

유형자산은 역사적 원가에서 감가상각누계액과 감액누계액을 차감하여 표시하고 있습니다. 역사적 원가는 자산의 취득에 직접적으로 관련된 지출을 포함합니다. 후속원가는 자산으로부터 발생하는 미래의 경제적 효익이 당사에 유입될 가능성이 높으며 그 원가를 신뢰성 있게 측정할 수 있는 경우에 한하여 자산의 장부금액에 포함하거나 별도의 자산으로 인식하고 있습니다.

당사의 유형자산은 취득원가에서 당사가 추정한 추정내용연수에 따라 정액법에 의하여 상각됩니다. 토지는 상각되지 않으며, 자본화차입금이자를 포함한 장기건설자산의 취득에 사용된 원가는 관련자산의 추정내용연수동안 상각됩니다. 금융리스조건으로 취득한 자산의 취득원가는 해당 자산의 공정가치와 최소리스료의 현재가치 중 작은 금액으로 계상되며, 금융리스 자산 및 리스개량자산은 리스기간과 해당 자산의 추정내용연수 중 짧은 기간에 정액법을 사용하여 상각됩니다.

각 자산별로 당사가 사용하고 있는 대표추정내용연수는 다음과 같습니다.

구 분	대표추정내용연수	구 분	대표추정내용연수
건 물	15, 30 년	공구기구비품	5 년
구 축 물	15 년	차 량 운 반 구	5 년
기 계 장 치	5 년		

매 보고기간말에 자산의 잔존가치와 경제적 내용연수를 검토하고 필요한 경우 조정을 하고 있습니다. 자산의 장부금액이 추정 회수가능액을 초과하는 경우 자산의 장부금액을 회수가능액으로 즉시 감소시키고 있습니다. 자산의 처분손익은 처분대가와 자산의 장부금액의 차이로 결정되며, 손익계산서의 기타영업수익·비용으로 표시하고 있습니다.

(9) 무형자산

1) 영업권

영업권은 취득시점에 취득하는 종속회사, 관계회사 및 조인트벤처의 순식별가능자산에 대한

당사의 지분에 해당하는 공정가치를 초과하여 지급한 대가에 해당하며 무형자산으로 계상하고 있습니다. 영업권은 상각하지 않으나 매년 손상검사를 하고 원가에서 손상차손누계액을 차감한 가액으로 표시하고 있습니다. 종속회사, 관계회사 및 조인트벤처의 지분 취득과 관련한 영업권은 종속회사, 관계회사 및 조인트벤처 투자에 포함되어 있습니다.

2) 자산화된 개발비

개발활동과 관련된 지출은 해당 개발계획의 결과가 새로운 제품의 개발이나 실질적 기능 향상을 위한 것이며 당사가 그 개발계획의 기술적, 상업적 달성가능성이 높고 소요되는 자원을 신뢰성있게 측정가능한 경우에만 자본화됩니다. 자본화된 개발 관련 지출에는 재료비, 직접 노무비와 관련 제조간접비 발생액을 합리적으로 배분한 금액을 포함하고 있습니다. 자본화된 개발관련 지출은 누적상각액과 감액누적액을 차감하여 계상하고 있습니다. 개발비는 추정내용연수동안 정액법으로 상각되며 손익계산서에 비용으로 계상하고 있습니다. 이러한 요건을 만족하지 못하는 개발 관련 지출은 발생시 비용으로 인식하고 있습니다.

3) 회원권

회원권은 이를 이용할 수 있을 것으로 기대되는 기간에 대하여 예측가능한 제한이 없으므로 내용연수가 비한정인 것으로 보아 상각하지 않습니다.

4) 기타의 무형자산

특허권, 상표권 및 내부사용목적의 소프트웨어는 취득원가로 계상되며 5년 내지 10년의 추정내용연수동안 정액법으로 상각됩니다. 손상의 징후가 있는 경우 기타의 무형자산의 장부금액을 평가하여 동 금액이 회수가능액을 초과하는 경우 자산의 장부금액을 회수가능액으로 감소시키고 있습니다.

(10) 비금융자산의 손상

영업권과 같은 비한정내용연수를 가진 자산은 상각하지 않고 매년 손상검사를 실시하고 있습니다. 상각하는 자산의 경우는 장부금액이 회수가능하지 않을 수도 있음을 나타내는 환경의 변화나 사건이 있을 때마다 손상검사를 수행하고 있습니다. 손상차손은 회수가능액을 초과하는 장부금액만큼 인식하고 있습니다. 회수가능액은 순공정가치와 사용가치 중 큰 금액으로 결정하고 있습니다. 손상을 측정하기 위한 목적으로 자산은 별도로 식별 가능한 현금흐름을 창출하는 가장 하위 수준의 집단(현금창출단위)으로 그룹화하고 있습니다. 손상차손을 인식한 경우, 영업권 이외의 비금융자산은 매 보고기간 말에 손상차손의 환입가능성을 검토하고 있습니다.

(11) 차입금

차입금은 최초에 거래비용을 차감한 순공정가액으로 인식하며, 후속적으로 상각후원가로 표시하고 있습니다. 거래비용 차감 후 수취한 금액과 상환금액의 차이는 유효이자율법으로 상각하여 차입기간 동안 손익계산서에 인식하고 있습니다. 또한, 보고기간종료일 이후 12개월 이상 결제를 이연할 수 있는 무조건적인 권리가 있는 경우 비유동부채로 분류하며, 그렇지 않는 경우 유동부채로 분류하고 있습니다.

(12) 퇴직급여채무

당사는 확정급여제도를 운영하고 있습니다. 확정급여제도는 당사가 고정된 금액의 기여금을 별도 기금에 지급하는 퇴직연금제도인 확정기여제도를 제외한 모든 퇴직연금제도를 의미합니다. 일반적으로 확정급여제도는 나이, 근속연수나 급여수준 등의 요소에 의해 종업원이 퇴직할 때 지급받을 퇴직연금급여의 금액을 확정하고 있습니다.

확정급여제도와 관련하여 재무상태표에 계상된 부채는 보고기간말 현재 확정급여채무의 현재가치에 사외적립자산의 공정가치를 차감하고 미인식보험수리적손익 및 과거근무원가를 조정한 금액입니다. 확정급여채무는 매년 독립된 보험계리인에 의해 예측단위적립방식에 따라 산정됩니다. 확정급여채무의 현재가치는 급여가 지급될 통화로 표시하고 관련 퇴직급여채무의 지급시점과 만기가 유사한 우량회사채의 이자율로 기대미래현금유입액을 할인하여 산정하고 있습니다.

보험수리적 가정의 변경 및 보험수리적 가정과 실제로 발생한 결과의 차이로 인해 발생하는 보험수리적손익 중 사외적립자산 공정가치의 10%와 확정급여부채의 현재가치 10% 중 큰 금액을 초과하는 금액은 종업원의 향후 예상 평균 잔존 근무원수에 걸쳐 손익으로 인식하고 있습니다.

(13) 충당부채 및 우발부채

과거사건의 결과로 존재하는 현재의 법적의무 또는 의제의무 이행을 위하여 경제적효익을 갖는 자원이 유출될 가능성이 높으며 그 의무의 이행에 소요되는 금액의 신뢰성 있는 추정이 가능한 경우 충당부채를 인식하고 있습니다.

충당부채로 인식하는 금액은 관련된 사건과 상황에 대한 불가피한 위험과 불확실성을 고려하여 현재의무를 보고기간말에 이행하기 위하여 소요되는 지출에 대한 최선의 추정치입니다. 화폐의 시간가치 효과가 중요한 경우 충당부채는 의무를 이행하기위하여 예상되는 지출액의 현재가치로 평가하고 있습니다.

또한 과거사건은 발생하였으나 불확실한 미래사건의 발생여부에 의해서 존재여부가 확인되는 잠재적인 의무가 있는 경우 또는 과거사건이나 거래의 결과 현재 의무가 존재하나 자원이 유출될 가능성이 매우 높지 않거나 당해 의무를 이행하여야 할 금액을신뢰성 있게 추정할 수 없는 경우 우발부채로 주석기재하고 있습니다.

(14) 리스

당사는 소유에 따른 실질적 위험과 효익을 모두 부담하고 있는 유형자산 리스는 금융리스로 분류하고 있습니다. 금융리스는 리스자산의 공정가치와 최소리스료의 현재가치 중 작은 금액을 리스기간개시일에 자본화하고 있습니다. 매년 지급되는 리스료는 매기 부채의 잔액에 대하여 일정한 기간이자율이 산출되도록 금융원가와 리스부채로배분하고 있습니다. 금융원가를 차감한 관련 임대 의무는 금융리스부채로 계상하고 있습니다. 금융원가인 이자요소는 각 기간 동안 부채의 잔액에 대하여 일정한 기간이자율이 산출되도록 리스기간동안 손익계산서에 반영하고 있습니다.

리스자산의 소유에 따른 위험 및 보상의 중요 부분이 리스제공자에게 귀속되는 리스의 경우

운용리스로 분류하고 있으며 재무상태표에 자산으로 인식하지 아니합니다. 운용리스료는 리스제공자에게서 받는 인센티브 차감 후 리스기간 동안 정액법으로 비용을 인식하고 있습니다.

(15) 과생상품

당사는 과생상품의 계약에 따라 발생된 권리와 의무를 공정가액으로 평가하여 자산과 부채로 계상하고, 동 계약으로부터 발생한 손익은 발생시점에 당기손익으로 인식하고 있습니다. 다만, 요건을 충족한 현금흐름위험회피와 해외사업장에 대한 순투자에 대한 위험회피금액은 자본항목으로 이연하고 있습니다.

(16) 배당금

배당금은 당사의 주주에 의해 승인된 시점에 부채로 인식하고 있습니다.

(17) 주식기준보상

당사는 임직원에게 부여된 주식선택권 부여일의 추정 공정가치로 인식하고 주식보상비용은 주식선택권의 예상권리소멸율을 반영하여 가득기간 동안 정액법으로 인식하고 있습니다. 당사는 블랙-숄즈 옵션가격결정모형을 사용하여 주식선택권의 공정가치를 결정하고 있습니다.

(18) 수익인식

수익은 주로 당사의 통상적인 활동에서 발생하는 재화의 판매에 대하여 받았거나 받을 대가의 공정가액으로 구성되어 있습니다. 수익은 부가가치세, 반품, 리베이트 및 할인액을 차감한 순액으로 표시하며, 내부거래를 제거한 후의 금액으로 표시하고 있습니다.

당사는 수익금액을 신뢰성 있게 측정할 수 있고, 미래의 경제적 효익이 당사에 유입될 가능성이 높으며, 다음에서 설명하고 있는 당사의 활동별 특정 요건을 충족하는 경우에 수익으로 인식하고 있습니다. 수익금액은 판매와 관련한 우발상황이 해소되어야만 신뢰성 있게 측정 가능합니다. 당사의 추정은 고객의 유형, 거래의 유형 및 개별 거래조건 등의 과거 자료를 바탕으로 하고 있습니다.

1) 재화의 판매

당사는 제품 및 상품에 대하여 재화의 소유에 따른 중요한 위험과 보상이 이전된 시점에 수익으로 인식하고 있습니다.

수익은 과거에 축적된 경험에 근거하여 판매시점에 과거의 경험에 근거하여 추정한 수량 및 가격할인과 반품금액을 차감한 순액으로 인식하고 있습니다.

2) 용역의 제공

용역제공거래에 대하여는 진행기준에 의하여 수익을 인식하고 있으며, 진행률은 총예정원가에 대한 실제누적발생원가의 비율에 따라 산정하고 있습니다.

3) 이자수익

이자수익은 시간의 경과에 따라 유효이자율법에 의하여 인식하고 있습니다. 채권 손상이 발생하는 경우 당사는 채권금액의 장부금액을 회수가능액(미래 예상현금흐름을금융자산의 최초 유효이자율로 할인한 금액)까지 감액하며, 시간의 경과에 따라 증가하는 부분은 이자수익으로 인식하고 있습니다. 손상채권에 대한 이자수익은 최초 유효이자율에 의하여 인식하고 있습니다.

4) 로열티수익

로열티 수익은 계약의 실질에 따라 발생기준에 의하여 인식하고 있습니다.

5) 배당금수익

배당금수익은 배당금을 받을 권리가 확정되는 시점에 인식하고 있습니다.

(19) 정부보조금

정부보조금은 보조금의 수취와 정부보조금에 부가된 조건의 준수에 대한 합리적인 확신이 있을 때 공정가치로 인식됩니다.

수익과 관련된 정부보조금은 이연하여 정부보조금의 교부 목적과 관련된 수익 또는 비용과 대응될 수 있는 기간에 손익계산서에 인식하고 있습니다. 한편, 특정 자산의 취득과 관련된 화폐성 정부보조금은 이연수익으로 표시하고, 정부보조금 관련 이연 수익은 관련 자산의 내용연수 동안 상각하여 수익으로 인식하고 있습니다

(20) 법인세비용 및 이연법인세

당사는 자산과 부채의 장부금액과 세무기준액의 차이로 인해 발생하는 일시적 차이에 대해 자산부채법을 적용하여 이연법인세를 인식하고 있습니다. 다만, 사업결합 이외의 거래에서 자산, 부채를 최초로 인식할 때 발생하는 이연법인세자산과 부채는 그거래가 회계이익이나 과세소득에 영향을 미치지 않는다면 인식하지 아니하고 있습니다. 이연법인세는 관련 이연법인세자산이 실현되고 이연법인세부채가 결제될 때 적용될 것으로 예상되는 보고기간말에 제정되었거나 실질적으로 제정될 세율과 세법을적용하여 인식하고 있습니다.

이연법인세자산은 차감할 일시적 차이가 사용될 수 있는 미래 과세소득의 발생가능성이 높은 경우에 인식하고 있습니다.

이연법인세자산과 부채는 당기법인세자산과 당기법인세부채를 상계할 수 있는 법적으로 집행가능한 권리를 가지고 있고, 이연법인세자산과 부채가 동일한 과세당국에 의해서 부과되는 법인세와 관련이 있거나 과세대상기업은 다르지만, 당기법인세 부채와 자산을 순액으로 결제할 의도가 있거나, 유의적인 금액의 이연법인세 부채가 결제되거나 이연법인세 자산이 회수될 미래의 각 회계기간마다 자산을 실현하는 동시에 부채를 결제할 의도가 있는 경우에 상계합니다.

(21) 주당이익

기본주당이익은 주주에게 귀속되는 손익계산서상 당기순이익을 보고기간 동안의 당사의 가중평균 유통보통주식수로 나누어 산정한 것입니다.

희석주당이익은 주주에게 귀속되는 손익계산서상 당기순이익을 보고기간 동안의 당사의 가중평균 유통보통주식수와 가중평균 잠재적 희석증권주식수로 나누어 산정한 것입니다. 잠재적 희석증권은 희석효과가 발생하는 경우에만 희석주당이익의 계산에반영됩니다.

(22) 부문별 보고

영업부문은 당사의 경영진에게 보고되는 보고자료와 동일한 방식으로 보고되고 있습니다. 당사의 경영진은 영업부문에 배부될 자원과 영업부문의 성과를 평가하는데 책임이 있습니다

나. 중요한 회계적 추정과 가정

중요한 추정 및 가정은 역사적인 경험과 합리적으로 발생가능하다고 판단되는 미래의 사건에 대한 기대를 포함하는 여러 요인들에 근거하여 계속적으로 평가되고 있습니다. 이러한 정의를 근거로 산출된 회계추정치는 실제 발생결과와 일치하지 않을 수 있습니다. 현재 계상된 자산과 부채의 장부가액을 다음 회계기간에 중요하게 변동시킬 수 있는 유의적인 위험을 포함하고 있는 회계추정과 가정은 다음과 같습니다.

(1) 수익인식

당사는 설치등의 서비스에 대하여 진행기준을 사용하고 있습니다. 진행기준에서는 당사가 총발생예정원가에 대한 실제발생원가의 비율을 추정하도록 합니다. 현재의 수익은 프로젝트 초기의 변동성, 프로젝트 수행범위의 변동, 원가의 변동, 공기의 변동 및 고객의 계획변경과 관련 요소들에 의하여 변동될 수 있습니다.

(2) 판매보증충당금

당사는 관련 수익을 인식하는 때에 제품에 대한 보증을 제공하고 있습니다. 당사는 매 보고기간 말에 미래와 현재의 보증의무를 제공하는데 필요하다고 판단되는 최선의 추정치를 기준으로 보증충당부채를 충당하고 있습니다. 복잡한 기술을 사용한 새로운 제품을 계속해서 출시하고 있으며 해당지역의 관계법령 및 관행에 따라 미래의 회계기간에 추가적인 충당금을 설정하도록 변경될 수 있습니다.

(3) 영업권의 손상

당사는 매년 영업권의 손상 발생여부에 대한 손상검사를 수행하고 있습니다. 현금창출단위의 회수가능가액은 사용가치의 계산에 근거하여 산출됩니다. 이러한 계산과정은 회계추정을 요구하고 있습니다.

다. 한국채택국제회계기준으로의 전환

당사의 2010년 12월 31일에 종료하는 회계기간에 대한 재무제표는 2010년 1월 1일을 한국채택국제회계기준의 채택일로 하여 한국채택국제회계기준에 따라 작성되었습니다. 비교표시된 2009년 12월 31일 현재의 재무상태표는 한국채택국제회계기준 이전의 회계기준에 따라 작성되었으나, 2009년 1월 1일을 한국채택국제회계기준의 전환일로 하고 기업회계기준서 제1101호 '한국채택국제회계기준의 최초채택'을 적용하여 재작성되었습니다.

(1) 회계정책의 주요 차이

당사가 선택한 한국채택국제회계기준 하의 회계정책과 한국채택국제회계기준 이전의 회계기준 하의 회계정책간의 주요한 차이는 다음과 같습니다.

구분	한국채택회계기준의 회계정책	과거 회계기준의 회계정책
재무제표의 구성	재무상태표, 손익계산서, 포괄손익계산서, 현금흐름표, 자본변동표 및 주석으로 구성되며 연결재무제표를 기본으로 함	대차대조표, 손익계산서, 이익잉여금처분계산서, 현금흐름표, 자본변동표 및 주석으로 구성되며 개별재무제표를 기본으로 함
종업원 급여	보고기간종료일 현재의 확정급여채무의 현재가치에서 사외적립자산의 공정가치를 차감하고 미인식 과거근무원가를 조정함. 확정급여채무는 독립된 보험계리인에 의하여 보험수리적가정을 이용하여 평가됨	임직원 퇴직금지급규정에 따라 보고기간 종료일 현재 1년 이상 근속한 전임직원이 일시에 퇴직할 경우에 지급하여야 할 퇴직금 총추계액을 퇴직급여충당부채로 계상함
무형자산	개발활동과 관련하여 발생한 지출 중 특정요건을 충족하는 경우에 무형자산으로 인식함	개발활동과 관련하여 발생한 지출을 당기비용으로 인식함
사업결합으로 취득하는 영업권 또는 염가매수차익	영업권 또는 염가매수차익을 상각 또는 환입하지 않으며 영업권에 대하여는 매년 손상검사를 수행하고 염가매수차익은 당기손익으로 인식함	영업권 또는 염가매수차익을 최초 발생연도부터 5년동안 정액법으로 상각 또는 환입함
금융자산 양도	금융기관에 양도한 금융자산의 소유에 따른 위험과 보상을 대부분 보유하고 있는 경우 금융자산을 제거하지 않고 금융부채로 인식함	금융자산을 금융기관에 양도하는 경우 금융자산에 대한 통제권을 이전한 것으로 보아 매각거래로 인식함
이연법인세 자산 또는 부채의 표시	모든 이연법인세자산 또는 부채는 비유동항목으로 분류함. 또한 종속회사 등에 대한 투자자산의 장부가액과 세무가액의 차이인 일시적차이의 소멸방법에 따라 이연법인세자산(부채)를 인식함	관련된 자산 또는 부채 항목의 대차대조표 분류에 따라 유동자산(부채) 또는 비유동자산(부채)로 분류 및 비관련항목의 경우 예상 소멸시기에 따라 유동 및 비유동항목으로 구분표시함. 또한 종속회사 등에 대한 투자자산의 장부가액과 세무가액의 차이인 일시적차이에 대하여 하나의 일시적 차이로 보아 이연법인세자산(부채)의 인식여부를 판단함
연결대상 기업의 변동	다른 회사의 재무 및 영업 정책을 결정할 수 있는 능력이 있는 모든 회사를 연결대상 종속회	주식회사가 다른 회사의 의결권있는 주식 또는 출자지분의 100분의 50을 초과하여 소유 또는

	사로 판단하며 일반적으로 과반수 의결권을 보유하고 있는 경우를 종속회사로 판단함	다른 회사의 의결권있는 주식 등의 100분의 30을 초과하여 소유하면서 당해 다른 회사의 최대출자자인 경우 등 외감법 제 1조의2제2호에서 규정하는 지배, 종속관계에 있는 회사를 종속회사로 판단함
--	----------------------------------------------	---------------------------------------------------------------------------------------------------------------

1) 한국채택국제회계기준의 최초채택

당사가 다른 한국채택국제회계기준서에 대한 면제조항으로 선택적으로 적용한 사항은 다음과 같습니다.

- 사업결합: 전환일 이전에 발생한 사업결합거래에 대해 기업회계기준서 제1103호 '사업결합'의 규정을 소급하여 적용하지 않음
- 간주원가로서의 공정가치: 당사는 전환일에 토지의 공정가치를 측정하여 이를 간주원가로 사용하였으며, 공정가치의 평가는 독립적인 제3자와의 거래조건에 따른 최근 시장거래에 근거하여 독립된 평가기관이 수행함
- 전환일에 별도채무제표상 종속회사, 관계회사 및 조인트벤처에 대한 투자자산에 대하여 한국채택국제회계기준 이전의 회계기준에서 계상된 장부가액을 간주원가로 적용함
- 종업원급여: 보험수리적손익에 대하여 범위접근법을 채택하였으나 전환일에 누적된 보험수리적손익을 모두 인식함

2) 종속회사 등에 대한 투자자산

당사는 한국채택국제회계기준 이전의 회계기준에 따른 개별채무제표에서 종속회사 등에 대한 투자자산에 대하여 지분법을 적용하였으나, 한국채택국제회계기준에 따른별도채무제표를 작성하는 경우 종속회사, 관계회사 및 조인트벤처에 대한 투자자산을 원가법을 적용하기로 선택하였습니다.

3) 종업원급여

당사는 한국채택국제회계기준 이전의 회계기준에 의하여 임직원 퇴직금 지급규정에 따라 보고기간종료일 현재 1년 이상 근속한 전 임직원이 일시에 퇴직할 경우에 지급하여야 할 퇴직금 총 추계액을 퇴직급여충당부채로 설정하였으나, 한국채택국제회계기준에서는 보험수리적 방법에 따라 퇴직급여채무를 계상하였습니다.

4) 무형자산

당사는 한국채택국제회계기준 이전의 회계기준에 따라 개발활동과 관련하여 발생한 지출을 당기 비용으로 인식하였으나, 한국채택국제회계기준에서는 개발활동과 관련하여 발생한 지출 중 특정요건을 충족하는 경우에는 무형자산으로 인식합니다.

5) 사업결합으로 취득하는 영업권 또는 염가매수차익

당사는 한국채택국제회계기준 이전의 회계기준에 따라 사업결합으로 취득하는 영업권 또는 잉가매수차익을 최초 발생연도부터 5년동안 정액법으로 상각 또는 환입하였습니다. 한국채택국제회계기준에서는 영업권 또는 잉가매수차익을 상각 또는 환입하지 않으며, 영업권에 대해서는 매년 손상검사를 수행하고 잉가매수차익은 당기손익으로 인식합니다.

(주) 한국채택국제회계기준 이전의 회계기준의 부의 영업권을 한국채택국제회계기준에서는 잉가매수차익이라 함

6) 금융자산 양도

당사는 매출채권 등 금융자산을 금융기관에 양도하는 경우 한국채택국제회계기준 이전의 회계기준에 따라 당사가 금융자산에 대한 통제권을 이전한 것으로 보아 매각거래로 인식하고 있었으나, 한국채택국제회계기준에서는 금융기관에 양도한 금융자산의 소유에 따른 위험과 보상을 대부분 보유하고 있는 경우 금융자산을 제거하지 않고 금융부채로 인식합니다.

7) 이연법인세

당사는 한국채택국제회계기준 이전의 회계기준에 따라 이연법인세자산 및 이연법인세부채를 관련된 항목의 재무상태표상의 분류에 따라 유동·비유동으로 구분하며, 재무상태표상 항목과 관련되지 않은 경우에는 예상 소멸시기에 따라 유동·비유동 항목으로 구분 표시하였습니다. 한국채택국제회계기준에서는 이연법인세자산 및 이연법인세부채는 비유동 항목으로 표시하여야 합니다.

또한 당사는 한국채택국제회계기준 이전의 회계기준에 따라 종속회사 등에 대한 투자자산의 장부가액과 세무가액의 차이인 일시적차이에 대해 하나의 일시적차이로 보아 이연법인세자산 또는 이연법인세부채의 인식여부를 판단하였으나, 한국채택국제회계기준에서는 일시적차이의 소멸방법에 따라 전환일 시점의 이연법인세자산 또는 이연법인세부채를 인식합니다.

한편, 당사는 별도재무제표를 작성하는 경우 종속회사 등에 대한 투자자산에 대하여 원가법을 적용하기로 선택하였는 바, 전환일 시점 이후 종속회사 등에 대한 투자자산과 관련된 이연법인세자산 또는 이연법인세부채의 변동은 없습니다.

(2) 당사의 재무상태, 경영성과 및 현금흐름에 미치는 영향

1) 2009년 1월 1일 (전환일) 현재 재무상태 조정내역

(단위 : 백만원)

구분	자산	부채	자본
한국채택국제회계기준 이전의 회계기준	72,519,221	14,405,730	58,113,491
조정사항:			
토지재평가(*)	3,816,293	927,141	2,889,152
금융자산 양도	3,488,144	3,488,144	-
개발비 자산화	200,478	-	200,478
확정급여채무에 대한 보험수리적평가 및 종업원 누적유급휴가	-	202,971	(202,971)
투자지분에 대한 이연법인세 및 비유동 분류·상계	(1,366,927)	(1,301,784)	(65,143)
조정사항에 따른 법인세효과	-	13	(13)
조정액 합계	6,137,988	3,316,485	2,821,503
한국채택국제회계기준	78,657,209	17,722,215	60,934,994

(*) 상기의 금액은 이연법인세 효과를 포함한 금액입니다.

2) 2009년 12월 31일 현재 재무상태 및 경영성과 조정내역

(단위 : 백만원)

구분	자산	부채	자본	총포괄손익
한국채택국제회계기준 이전의 회계기준	86,024,154	19,199,443	66,824,711	9,116,540
조정사항:				
토지재평가(*)	3,804,404	924,525	2,879,879	(9,273)
금융자산 양도	3,579,760	3,579,760	-	-
개발비 자산화	214,451	-	214,451	13,973
확정급여채무에 대한 보험수리적 평가 및 종업원 누적유급휴가	-	175,702	(175,702)	27,269
투자지분에 대한 이연법인세 및 비유동	(854,084)	(1,033,936)	179,852	253,535

분류·상계				
지분법 취소 및 배당금 수익	(3,159,331)	-	(3,159,331)	(3,095,399)
조정사항에 따른 법인세효과	-	9,394	(9,394)	(9,381)
조정액 합계	3,585,200	3,655,445	(70,245)	(2,819,276)
한국채택국제회계기준	89,609,354	22,854,888	66,754,466	6,297,264

(*) 상기의 금액은 이연법인세 효과를 포함한 금액입니다.

3) 2009년 현금흐름 조정내역

한국채택국제회계기준에 따라 한국채택국제회계기준 이전의 회계기준에 따르면 별도 표시 되지 않았던 이자의 수취, 이자의 지급, 배당금수입, 법인세부담액을 현금흐름표상에 별도로 표시하기 위하여 관련 수익(비용) 및 관련 자산(부채)에 대한 현금흐름내역을 조정하였습니다. 한국채택국제회계기준에 따라 표시한 현금흐름표와 한국채택국제회계기준 이전의 회계 기준에 따라 표시한 현금흐름표 사이에 그 밖의 중요한 차이는 없습니다.

IV. 감사인의 감사의견 등

1. 감사인에 관한 사항

삼일회계법인은 당사의 제41기, 제42기 감사와 제43기 1분기 검토를 수행하였습니다. 감사 관련하여 제41기, 제42기에 대한 감사의견은 적정이며 제43기 1분기 검토결과 재무제표가 중요성의 관점에서 대한민국에서 일반적으로 인정된 회계처리기준에 위배되어 작성되었다는 점이 발견되지 아니하였으며 지적사항 또한 없습니다.

당사의 종속회사는 43기 1분기말 현재 128개(지분법 제외)이며, 당기중에 감사인을 변경한 경우는 없습니다. 2011년 1분기중 신규 설립 또는 지분인수된 종속회사 중 프로소닉(주)의 감사인은 PWC, SVIC 20호의 감사인은 Deloitte입니다.

<제43기 1분기 검토일정>

구 분	사전검토	분기검토
연 결	2011.3.21 ~ 3.31	2011.4.6 ~ 4.28
개 별	2011.3.21 ~ 3.31	2011.4.6 ~ 4.28

[감사용역 체결 현황]

(단위 : 백만원)

사업연도	감사인	내 용	보수	총소요시간
제43기 1분기	삼일회계법인	개별 및 연결 분기 재무제표 검토	571	6,800
제42기	삼일회계법인	분·반기 재무제표 검토 개별 및 연결 재무제표에 대한 감사	3,605	44,500
제41기	삼일회계법인	분·반기 재무제표 검토 개별 및 연결 재무제표에 대한 감사	3,159	40,500

당사의 감사인인 삼일회계법인은 회계감사 용역외에 하기 내용의 비감사용역을 수행하였으며, 당사는 용역의 대가로 당분기 611백만원을 지급하였습니다.

사업연도	계약체결일	용역내용	용역수행기간	보수	비고
제43기 1분기	2011년 1월	사업인수 관련 자문업무	2011.1 - 2011.3	377	
	2011년 1월	해외 재무프로세스 통합 지원업무	2011.1 - 2011.3	87	
	2011년 1월	세무자문업무	2011.1 - 2011.3	43	
		기타		104	
	소 계			611	
제42기	2009년 04월	내부컨설팅트교육	2010.01 - 2010.11	250	
	2008년 01월	국제회계기준관련 자문업무	2010.01 - 2010.12	200	
	2009년 12월	세무자문업무	2010.01 - 2010.12	1,049	
	2005년 12월	해외 재무프로세스 통합 지원업무	2010.01 - 2010.12	1,208	
	2010년 06월	IP관련 자문업무	2010.06	969	
	2010년 08월	글로벌 재무실사관련 지원업무	2010.10 - 2010.12	1,590	
		기 타		695	
	소 계			5,961	
제41기	2008년 12월	세무자문업무	2009.01 - 2009.12	195	
	2008년 01월	국제회계기준관련 자문업무	2009.01 - 2009.12	980	
	2009년 04월	전사적위험관리체제자문업무	2009.04 - 2009.12	1,152	
	2005년 12월	해외 재무프로세스 통합 자문업무	2009.01 - 2009.12	2,272	
		기 타		83	
	소 계			4,682	

V. 이사의 경영진단 및 분석의견

- 작성지침에 따라 분/반기 보고서에서는 이사의 경영진단 및 분석의견을 기재하지 않습니다.(기말 사업보고서에 기재예정)

VI. 이사회 등 회사의 기관 및 계열회사에 관한 사항

1. 이사회에 관한 사항

가. 이사회 구성 개요

2011년 3월 31일 현재 및 보고서 제출일 현재 당사의 이사회는 사내이사 3인, 사외이사 4인으로 총 7인의 이사로 구성되어 있습니다. 이사회 내에는 경영위원회, 감사위원회, 사외이사 후보 추천위원회, 내부거래위원회, 보상위원회 등 5개의 소위원회가 설치되어 운영중입니다.

나. 중요의결사항 등

회차	개최일자	의 안 내 용	가결 여부	사외이사			
				윤동민	이재웅	이인호	박오수
1차	'11.1.3	① 삼성광주전자(주)와의 합병보고 및 공고 결의의 건	가결	찬성	찬성	찬성	찬성
		② 성균관대 반도체시스템공학과 산학협약 추진의 건	가결	찬성	찬성	찬성	찬성
2차	'11.1.28	① 제42기 재무제표 및 영업보고서 승인의 건	가결	찬성	찬성	찬성	찬성
		② 2011년 경영계획 승인의 건 ※ 보고사항 ① 내부회계관리제도 운영실태 보고의 건 ② 내부회계관리제도 운영실태 평가보고의 건	가결	찬성	찬성	찬성	찬성
3차	'11.2.22	① 제42기 정기주주총회 소집결정의 건	가결	찬성	찬성	찬성	찬성
		② 제42기 정기주주총회 회의 목적사항 결정의 건 - 보고사항 : ① 감사보고 ② 영업보고 - 제1호 : 제42기 대차대조표, 손익계산서 및 이익잉여금처분계산서(안) 승인의 건 - 제2호 : 이사 보수한도 승인의 건	가결	찬성	찬성	찬성	찬성
4차	'11.3.18	① 이사 업무위촉의 건	가결	찬성	찬성	찬성	찬성
		② 삼성모바일디스플레이 유상증자 참여의 건	가결	찬성	찬성	찬성	찬성
		③ 삼성문화재단 기부금 출연의 건	가결	찬성	찬성	찬성	찬성
5차	'11.4.29	① 제43기 1/4분기 재무제표 및 분기보고서 승인의 건	가결	찬성	찬성	찬성	찬성
		② 중국 합자법인 설립 및 투자의 건 (변경사항 승인)	가결	찬성	찬성	찬성	찬성
		③ 삼성메디슨(주) 지분 추가 인수의 건	가결	찬성	찬성	찬성	찬성
6차	'11.5.27	① 태양전지 사업 매각 추진의 건	가결	찬성	찬성	찬성	찬성
		② 삼성생명 퇴직연금 납부의 건	가결	찬성	찬성	찬성	찬성
		③ 삼성생명공익재단 기부금 출연의 건	가결	찬성	찬성	찬성	찬성

다. 이사회내의 위원회

(1) 이사회내의 위원회 구성현황

위원회명	구성	성명	설치목적 및 권한사항	비고
경영위원회	사내이사 3명	이윤우, 최지성, 윤주화	하단 기재내용 참조	
내부거래위원회	사외이사 3명	이재웅, 이인호, 박오수	하단 기재내용 참조	
보상위원회	사외이사 3명	박오수, 윤동민, 이재웅	하단 기재내용 참조	

※ 감사위원회와 사외이사후보추천위원회는 기업공시서식 작성기준에 따라 제외하였습니다.

□ 경영위원회

- 설치목적 : 업무수행의 전문성과 효율성을 높이기 위하여 정관 또는 이사회내의 규정 및 결의에 따라 이사회가 위임한 사안을 심의,결의 하고 그 결과를 이사회에 보고함
- 권한사항
경영위원회는 다음 사안에 대해 심의하고 결의함

1. 경영일반에 관한 사항

- 1) 회사의 연간 또는 중장기 경영방침 및 전략
- 2) 주요 경영전략
- 3) 사업계획·사업구조 조정 추진
- 4) 해외 지점·법인의 설치, 이전 및 철수
- 5) 해외업체와의 전략적 제휴 등 협력추진
- 6) 국내외 자회사 매입 또는 매각
- 7) 기타 주요 경영현황
- 8) 지점, 사업장의 설치 및 이전, 폐지
- 9) 지배인의 선임 또는 해임
- 10) 최근사업년도 생산액의 5%이상 생산중단, 폐업
- 11) 자기자본 0.5%이상 기술도입계약 체결 및 기술이전, 제휴
- 12) 자기자본 0.5%이상 신물질, 신기술관련 특허권 취득, 양수, 양도계약
- 13) 최근사업년도 매출액의 5%이상 상당 제품수거, 파기
- 14) 최근사업년도 매출액의 5%이상 상당 단일계약 체결
- 15) 최근사업년도 매출액의 5%이상 상당 단일판매 대행 또는 공급계약 체결 또는 해지
- 16) 조직의 운영에 관한 기본원칙
- 17) 급여체계, 상여 및 후생제도의 기본원칙의 결정 및 변경
- 18) 명의개서 대리인의 선임, 해임 및 변경
- 19) 주주명부폐쇄 및 기준일 설정에 관한 사항
- 20) 업무추진 및 경영상 필요한 세칙의 제정
- 21) 건별 500억원 이상의 기부금. 단, 특수관계인 기부는 10억원 이상

100억원 미만

2. 채무등에 관한 사항

- 1) 500억원 이상 자기자본 2.5%미만 상당 타법인 출자, 처분
- 2) 500억원 이상 자기자본 2.5%미만 상당 해외 직접투자
- 3) 100억원 이상 자기자본 2.5%미만 상당 신규 담보제공 또는 신규 채무보증(기간 연장은 제외함)
 - 담보 : 타인을 위하여 담보를 제공하는 경우에 한함.
 - 채무보증 : 입찰, 계약, 하자, 차액보증 등의 이행보증과 납세보증은 제외함.
- 4) 100억원 이상 자기자본 5%미만 상당 신규 차입계약 체결 (기간 연장은 제외함)
- 5) 내부거래의 승인
내부거래라 함은 독점규제 및 공정거래에 관한 법률상의 특수관계인을 상대방으로 하거나 특수관계인을 위하여 10억원 이상 100억원 미만 상당의 자금(가지급금, 대여금 등), 유가증권(주식, 회사채 등) 또는 자산(부동산, 무채재산권 등)을 제공하거나 거래하는 행위
- 6) 사채발행
- 7) 100억원 이상의 부동산 취득 및 처분. 단, 제3자와의 거래로 인한 경우에 한함
- 8) 주요 시설투자 등 대표이사가 필요하다고 인정하는 사항

3. 기타 이사회에서 위임한 사항 또는 이사회의 권한에 속하는 사항 중 이사회 규정에 따라 이사회에 부의할 사항으로 명시된 사항과 다른 위원회에 위임한 사항을 제외한 일체의 사항

□ 내부거래위원회

- 설치목적 : 공정거래 자율준수 체제 구축을 통해 회사 경영의 투명성을 한 층 제고하기 위함
- 권한사항
 - 내부거래 보고 청취권
계열사와의 내부거래 현황에 대해 보고받을 수 있음
※ 100억원 이상 거래는 사전 심의하고, 100억원 미만 거래에 대해서는 중요한 거래에 한하여 사전 심의 및 의결함
 - 내부거래 직권조사 명령권
 - 내부거래 시정 조치 건의권

□ 보상위원회

- 설치목적 : 이사보수 결정과정의 객관성, 투명성 확보를 제고하기 위함
- 권한사항
 - 주주총회에 제출할 등기이사 보수의 한도
 - 등기이사에 대한 보상체계
 - 기타 이사회에서 위임한 사항

(2) 이사회내의 위원회 활동내역

※ 감사위원회와 사외이사후보추천위원회는 기업공시서식 작성기준에 따라 제외하였습니다.

□ 경영위원회

위원회명	개최일자	의안내용	가결여부	사외이사의 성명 출석률 및 찬반여부
경영 위원회	'11.1.17	① 택지분양의 건 ② 해외법인 청산의 건 ③ 해외법인 지급보증의 건	가결 가결 가결	사내이사 3인으로 구성
	'11.2.21	① 메모리 Fab 투자의 건 ② 16라인 마감 투자의 건 ③ 합작법인 설립 참여의 건 ④ 해외법인 지급보증의 건	가결 가결 가결 가결	
	'11.3. 7	① LCD 라인 증설 투자의 건	가결	
	'11.3.28	① 경영위원회 위원장 선임의 건	가결	
	'11.4.11	① FAB 전환공사의 건 ② 감자의 건 ③ 임원배상책임보험 갱신의 건 ④ 해외법인 지급보증의 건	가결 가결 가결 가결	
	'11.4.16	① 사업 매각 및 지분 출자의 건	가결	
	'11.4.25	① 라인 설비 및 메모리 FAB 투자의 건 ② 지분 인수 및 합자계약 체결의 건 ③ 연구소 신축 투자의 건 ④ 부지 매입의 건 ⑤ 기부금 출연의 건	가결 가결 가결 가결 가결	
	'11.5.23	① 설계도면 매각의 건 ② 기부금 출연의 건 ③ 주식 매각의 건	가결 가결 가결	

□ 내부거래위원회

위원회 명	개최일자	의안내용	가결여부	사외이사의 성명		
				이재웅 (출석률:100%)	박오수 (출석률:100%)	이인호 (출석률: 100%)
				찬 반 여부		
내부 거래	'11.1.3.	- 대규모내부거래에 대한 사전 심의 1) 성균관대 반도체시스템공학과 산학 협약추진의 건	-	-	-	-

위원회	'11.1.27.	- '10년 4분기 내부거래 현황 및 점검결과 보고	-	-	-	-
	'11.3.18	- 대규모내부거래에 대한 사전 심의 1) 삼성모바일디스플레이 유상증자 참여의 건 2) 삼성문화재단 기부금 출연의 건	-	-	-	-
	'11.4.28.	- 대규모내부거래에 대한 사전 심의 1) 삼성메디슨(주) 지분 추가 인수의 건 2) 삼성코닝정밀소재(SCP) 편입 부지 분양의 건 - '11년 1분기 내부거래현황 및 점검결과 보고	-	-	-	-
	'11.5.27.	- 대규모내부거래에 대한 사전 심의 1) 태양전지 사업 매각 추진의 건 2) 삼성생명 퇴직연금 납부의 건 3) 삼성생명공익재단 기부금 출연의 건	-	-	-	-

□ 보상위원회

위원회 명	개최일자	의안내용	가결여부	사외이사의 성명		
				박오수 (출석률:100%)	윤동민 (출석률:100%)	이재웅 (출석률:100%)
				찬반여부		
보상 위원회	'11.2.18	2011년 이사 보수한도 사전 심의의 건	가결	찬성	찬성	찬성

라. 이사의 독립성

① 이사의 선임

이사는 주주총회에서 선임하며, 주주총회에서 선임할 이사 후보자는 이사회(사내이사) 및 사외이사후보추천위원회(사외이사)가 선정하여 주주총회에 제출할 의안으로 확정하고 있습니다.

이사의 선임 관련하여 관련법규에 의거한 주주제안이 있는 경우, 이사회는 적법한 범위 내에서 이를 주주총회에 의안으로 제출하고 있습니다.

이러한 절차에 따라 선임된 이사는 다음과 같습니다.

직명	성명	추천인	활동분야 (담당업무)	회사와의 거래	최대주주 또는 주요주주와의 관계
사내이사 (대표이사)	최지성	이사회	이사회 의장 전사 경영전반 총괄	해당없음	해당없음
사내이사	이윤우	이사회	대외협력에 대한 업무		
사내이사	윤주화	이사회	전사 경영지원업무 총괄		

사외이사	윤동민	사외이사후보 추천위원회	전사 경영전반에 대한 업무
사외이사	이재웅	사외이사후보 추천위원회	전사 경영전반에 대한 업무
사외이사	이인호	사외이사후보 추천위원회	전사 경영전반에 대한 업무
사외이사	박오수	사외이사후보 추천위원회	전사 경영전반에 대한 업무

② 사외이사후보 추천위원회

주주총회에 사외이사후보를 추천하기 위한 사외이사후보 추천위원회를 설치하여 운영 중입니다. 위원회는 사외이사 2명(박오수 위원장, 이재웅) 및 사내이사 2명(최지성, 이운우)으로, 관련법규에 의거 총위원의 1/2 이상을 사외이사로 구성하고 있습니다.
(상법 제542조의8 제4항의 규정 충족)

2. 감사제도에 관한 사항

가. 감사위원회 위원의 인적사항 및 사외이사 여부

당사는 현재 3인의 사외이사로 구성된 감사위원회를 운영하고 있습니다

성명	주요경력	비고
이재웅	- 성균관대학교 경제학부 명예교수 (2007~현재) - 한국경제학회 회장 (2005~2006) - 성균관대학교 부총장(1999~2003)	사외이사
이인호	- 신한은행 고문 (2009~현재) - 신한금융지주회사 대표이사 사장 (2005~2009) - 신한은행 은행장(1999~2003)	사외이사
박오수	- 서울대학교 경영대학 교수 (1988~현재) - 한국경영학회 회장 (2008~현재) - 한국윤리경영학회 회장 (2007~2008)	사외이사

나. 감사위원회 위원의 독립성

당사는 관련법령 및 정관에 따라 위원회의 구성, 운영 및 권한·책임 등을 감사위원회 규정에 정의하여 감사업무를 수행하고 있습니다.

감사위원회의 감사업무 수행은 회계감사를 위해서는 재무제표 등 회계관련서류 및 회계법인의 감사절차와 감사결과를 검토하고 필요한 경우에는 회계법인에 대하여 회계에 관한 장부와 관련서류에 대한 추가 검토를 요청하고 그 결과를 검토합니다. 그리고 감사위원회는 신뢰할 수 있는 회계정보의 작성 및 공시를

위하여 설치한 내부회계관리제도의 운영실태를 내부회계관리자로부터 보고 받고 이를 검토합니다. 또한 감사위원회는 업무감사를 위하여 이사회 및 기타 중요한 회의에 출석하고 필요할 경우에는 이사로부터 경영위원회의 심의내용과 영업에 관한 보고를 받고 중요한 업무에 관한 회사의 보고에 대해 추가검토 및 자료보완을 요청하는 등 적절한 방법을 사용하여 검토합니다.

다. 감사위원회 주요 활동 내역

본 보고서 제출일 현재 감사위원회 주요 활동 내역은 아래 표를 참조하시기 바랍니다.

위원회 명	개최일자	의안내용	가결여부	사외이사의 성명		
				이재웅 (출석률 :100%)	이인호 (출석률 :100%)	박오수 (출석률:75%)
				찬 반 여부		
감사 위원회	'11.1.27	- 제42기 재무제표 및 영업보고서 보고 - '10년 내부관리회계제도 운영실태 보고 - '10년 4/4분기 비감사업무 수행 검토 보고 - 외부감사인 선임 계획 보고 - '10년 감사실적 보고	-	-	-	불참
	'11.2.18	- 외부감사인 선임 심의 및 승인	가결	찬성	찬성	찬성
	'11.2.22	- 제42기 정기주주총회 부의안건 검토 - '10년 내부감시장치 가동현황 보고	-	-	-	-
	'11.4.28	- 제43기 1/4분기 재무제표 및 분기보고서 보고 - '11년 1/4분기 비감사업무 수행 검토 보고	-	-	-	-

3. 주주의 의결권 행사에 관한 사항

가. 투표제도

당사는 집중투표제, 서면투표제 또는 전자투표제를 채택하고 있지 않습니다.

나. 소수주주권

당사는 대상기간중 소수주주권이 행사된 경우가 없습니다.

다. 경영권 경쟁

당사는 대상기간중 회사의 경영지배권에 관하여 경쟁이 있었던 경우가 없습니다.

삼성전자				20.4	23.7	17.6	25.5	5.1		2.6	8.4		21.7	
삼성SDI	7.4							0.1	5.1		11.5	11.0		4.0
삼성코닝정밀소재														
삼성전기						2.4					0.3		8.4	4.0
삼성에버랜드			0.0			0.1	0.3		1.1					
삼성중공업														
삼성테크윈						0.1								
삼성엔지니어링						0.1					0.9			
제일기획						0.1								
삼성정밀화학														
삼성종합화학														
호텔신라											2.2			
에스원														
삼성경제연구소														
삼성SDS														
삼성생명보험	4.9	0.0	7.5	0.1		3.4	0.6	7.3	0.2			5.4		
삼성화재해상보험			1.3									1.0		
삼성증권						0.0	2.0	3.1		0.0		1.3		
삼성카드		4.9						1.3		3.0		1.9		25.6
서울통신기술														
가치네트														
이엑스이씨엔티														
삼성(해남)광통신기 술유한공사														
SVIC 6호														
계	12.3	4.9	12.8	20.5	23.7	24.3	32.7	16.9	19.5	18.3	32.0	20.6	48.4	39.1

피출자회사 출자회사	삼 성 중 합 화 학	삼 성 토 탈	삼 성 석 유 화 학	한 덕 화 학	삼 성 라 이 온 즈	삼 성 경 제 연 구 소	스 테 코	세 메 스	서 울 통 신 기 술	삼 성 전 자 서 비 스	월드 사이 버 게임	세 크 론	리 빙 프 라 자	삼 성 전 자 축 구 단
---------------	----------------------------	------------------	----------------------------	------------------	----------------------------	---------------------------------	-------------	-------------	----------------------------	---------------------------------	---------------------	-------------	-----------------------	---------------------------------

											즈			
삼성물산	38.7		27.3		7.5	1.0								
제일모직	0.9		21.4		15.0	1.0								
삼성전자	3.9		13.0		27.5	29.8	51.0	85.6	35.6	99.3	45.0	50.6	100.0	100.0
삼성SDI	10.7					28.6								
삼성코닝정밀소재														
삼성전기	10.5				12.5	23.8								
삼성에버랜드					2.0									
삼성중공업						1.0								
삼성테크윈	26.5													
삼성엔지니어링														
제일기획	0.3				3.0									
삼성정밀화학	3.6			50.0										
삼성종합화학		50.0												
호텔신라														
에스원														
삼성경제연구소														
삼성SDS														
삼성생명보험						14.8								
삼성화재해상보험														
삼성증권														
삼성카드														
서울통신기술														
가치네트														
이엑스이씨엔티														
삼성(해남)광통신기술유한공사														
SVIC 6호														
계	95.0	50.0	61.6	50.0	67.5	100.0	51.0	85.6	35.6	99.3	45.0	50.6	100.0	100.0

호텔신라														
에스원					19.2									
삼성경제연구소														
삼성SDS			0.4		28.8									
삼성생명보험		0.0		50.0		41.0	5.5	10.4			11.4	26.4		
삼성화재해상보험						4.0	1.2		96.8	100.0	7.7			
삼성증권		0.0				51.0	65.3							16.7
삼성카드								0.6					30.0	
서울통신기술														
가치네트					14.4									
이엑스이씨엔티	80.7													
삼성(해남)광통신기 술유한공사														
SVIC 6호														
계	80.7	58.7	21.6	50.0	62.5	96.0	75.8	11.0	96.8	100.0	19.4	67.7	60.0	100.0

※ 단위는 %, 기준일은 2011년 3월말이며 보통주 기준임

[해외]

출자회사명	피출자회사명	지분 율
삼성물산㈜	소주성포 강제가공유한공사	50.0
삼성물산㈜	순덕성포강제가공유한공사	51.6
삼성물산㈜	Canada Trade Group Inc.	48.7
삼성물산㈜	Cheil Holding Inc.	40.0
삼성물산㈜	Dongguan Samsung Steel Center	70.0
삼성물산㈜	Erdsam Co., Ltd.	100.0
삼성물산㈜	KSI LLP	25.0
삼성물산㈜	LOBINAVE - Estaleiro Naval do Lobito, Limitada	40.0
삼성물산㈜	Malaysia Samsung Steel Center	70.0

삼성물산㈜	MYODO METAL CO., LTD.	100.0
삼성물산㈜	P.T. Samsung Development	100.0
삼성물산㈜	POSS-SLPC, s.r.o	50.0
삼성물산㈜	QSSC, S.A. de C.V.	60.0
삼성물산㈜	S&G Biofuel PTE.LTD	50.5
삼성물산㈜	SAM investment Manzanilo.B.V	100.0
삼성물산㈜	Samsugn Oil & Gas Australia PT	100.0
삼성물산㈜	Samsung Asia Private Ltd.	30.0
삼성물산㈜	Samsung C&T America Inc.	100.0
삼성물산㈜	Samsung C&T Chile Copper SpA	100.0
삼성물산㈜	SAMSUNG C&T CORPORATION SAUDI ARABIA	100.0
삼성물산㈜	Samsung C&T Deutchland GmbH	100.0
삼성물산㈜	Samsung C&T France S.A.S	100.0
삼성물산㈜	SAMSUNG C&T HONGKONG Ltd.	100.0
삼성물산㈜	Samsung C&T India Pte., Ltd.	100.0
삼성물산㈜	Samsung C&T Italia S.A.R.L	100.0
삼성물산㈜	Samsung C&T Malaysia SDN. BHD	100.0
삼성물산㈜	Samsung C&T Singapore Pte. Ltd	100.0
삼성물산㈜	Samsung C&T Taiwan Co., Ltd.	100.0
삼성물산㈜	Samsung C&T Thailand Co., Ltd	44.0

삼성물산㈜	Samsung Chemtech	51.7
삼성물산㈜	Samsung Const. Co. Phils.,Inc.	25.0
삼성물산㈜	Samsung Corporation Rus LLC	100.0
삼성물산㈜	Samsung Design Philippines Inc	100.0
삼성물산㈜	Samsung Development (Thailand)	100.0
삼성물산㈜	Samsung E&C (Shanghai) Co.,Ltd	100.0
삼성물산㈜	Samsung E&C America, INC	100.0
삼성물산㈜	Samsung Engineering & Construction(M) SDN.BHD.	100.0
삼성물산㈜	Samsung Finance Corporation.	80.0
삼성물산㈜	Samsung Japan Co., Ltd.	49.0
삼성물산㈜	Samsung Nigeria Co., Ltd.	99.9
삼성물산㈜	SAMSUNG OIL & GAS USA CORP	90.0
삼성물산㈜	Samsung Oil & Gas(Timor Sea 06-102) Ltd.	100.0
삼성물산㈜	Samsung Precision Stainless Steel Co.,Ltd.	55.0
삼성물산㈜	Samsung Renewable Energy Inc.	100.0
삼성물산㈜	Samsung SDI (Hong Kong) Ltd.	2.4
삼성물산㈜	Samsung SDI (Malaysia) SDN. BH	6.4
삼성물산㈜	Samsung SDI America, Inc.	8.3
삼성물산㈜	Samsung SDI Brasil Ltda.	0.0
삼성물산㈜	Samsung Trading PLC.	100.0
삼성물산㈜	SCNT Power Norte S. de R.L. de C.V.	100.0
삼성물산㈜	Xiod Distribution	25.0
Samsung C&T America Inc.	Meadowland Distribution	100.0

Samsung C&T America Inc.	QSSC, S.A. de C.V.	20.0
Samsung C&T America Inc.	Samsung Finance Corporation.	20.0
Samsung C&T America Inc.	Samsung Green repower, LLC	100.0
Samsung C&T America Inc.	SAMSUNG OIL & GAS USA CORP	10.0
Samsung C&T America Inc.	Samsung Solar Construction Inc	100.0
Samsung C&T America Inc.	Web2Zone., Inc.	100.0
Samsung Renewable Energy Inc.	Grand Renewable Wind GP Inc.	50.0
Samsung Renewable Energy Inc.	Grand Renewable Wind LP Inc.	50.0
Samsung Renewable Energy Inc.	South Kent Wind GP Inc.	50.0
Samsung Renewable Energy Inc.	South Kent Wind LP Inc.	50.0
Samsung Renewable Energy Inc.	SP Ontario Wind Development GP	50.0
Samsung Renewable Energy Inc.	SP Ontario Wind Development LP	50.0
Samsung Renewable Energy Inc.	SRE Wind GP Holding Inc.	100.0
Samsung Green repower, LLC	SOLAR PROJECTS SOLUTIONS,LLC	69.0
SP Ontario Wind Development GP	SP Ontario Wind Development LP	0.0
South Kent Wind GP Inc.	South Kent Wind LP Inc.	0.0
Grand Renewable Wind GP Inc.	Grand Renewable Wind LP Inc.	0.0
Samsung C&T Deutschland GmbH	KSI LLP	25.0
Samsung C&T Deutschland GmbH	POSS-SLPC, s.r.o	20.0
Samsung C&T Deutschland GmbH	S.C. Otelinox S.A	94.3
Samsung C&T Deutschland GmbH	Samsung C&T Italia S.A.R.L	100.0
Samsung C&T Italia S.A.R.L	Samsung Nigeria Co., Ltd.	0.1
Samsung C&T Italia S.A.R.L	SOLECO S.A	65.0
Samsung C&T Italia S.A.R.L	Xiod Distribution	75.0
Samsung C&T France S.A.S	Comptoir Des Produits Inoxydables S.A.S.	12.5

SAM investment Manzanilo.B.V	Terminal KMS de GNL S. de R.L de C.V	37.5
Samsung Engineering & Construc	SS KUKDONG JASATERA J/V	70.0
Cheil Holding Inc.	Samsung Const. Co. Phils.,Inc.	75.0
Samsung C&T Singapore Pte. Ltd	Malaysia Samsung Steel Center	30.0
Samsung C&T Singapore Pte. Ltd	S&G Biofuel PTE.LTD	12.6
Samsung C&T Singapore Pte. Ltd	Samsung C&T Corporation Hanoi	40.0
Samsung C&T Singapore Pte. Ltd	Samsung Chemtech	48.3
S&G Biofuel PTE.LTD	PT. Gandaerah Hendana	95.0
S&G Biofuel PTE.LTD	PT. Inecda	95.0
SAMSUNG C&T HONGKONG Ltd.	삼성무역 상해포동신구유한공사	100.0
SAMSUNG C&T HONGKONG Ltd.	삼성무역십천유한공사	100.0
SAMSUNG C&T HONGKONG Ltd.	소주성포 강재가공유한공사	20.0
SAMSUNG C&T HONGKONG Ltd.	천진국제무역공사	100.0
SAMSUNG C&T HONGKONG Ltd.	Dongguan Samsung Steel Center Co., Ltd.	30.0
SAMSUNG C&T HONGKONG Ltd.	Enterprise Co., Ltd.	100.0
SAMSUNG C&T HONGKONG Ltd.	Karson Industrial Co., Ltd.	100.0
SAMSUNG C&T HONGKONG Ltd.	Samsung (China) Logistics Ltd.	100.0
SAMSUNG C&T HONGKONG Ltd.	Samsung C&T Thailand Co., Ltd	13.2
SAMSUNG C&T HONGKONG Ltd.	Samsung Corporation (Gaungzhou) Limited.	100.0
Samsung (China) Logistics Ltd.	동관삼성집운창저유한공사	100.0
Samsung (China) Logistics Ltd.	십천삼성집운국제화유한공사	100.0
Samsung (China) Logistics Ltd.	Samsung C&T Corporation Hanoi	11.0
Samsung (China) Logistics Ltd.	Samsung Logistics (Tianjin) Ltd	100.0

S.C. Otelinox S.A	Comptoir Des Produits Inoxydables S.A.S.	87.5
삼성전자주	친진삼성광전자유한공사	82.0
삼성전자주	PT Samsung Electronics Indonesia	100.0
삼성전자주	Samsung (China) Investment Co., Ltd	100.0
삼성전자주	Samsung Asia Private Ltd.	70.0
삼성전자주	Samsung Electronic Philippine Manufacturing Corp.	100.0
삼성전자주	Samsung Electronic Shanghai Telecommunications Co., Ltd.	100.0
삼성전자주	Samsung Electronica Da Amazonia LTDA.	87.0
삼성전자주	Samsung Electronics (UK) Ltd.	100.0
삼성전자주	Samsung Electronics America Inc.	100.0
삼성전자주	Samsung Electronics Argentina S.A.	98.0
삼성전자주	Samsung Electronics Asia Holding Pte Ltd	100.0
삼성전자주	Samsung Electronics Australia Pty. Ltd.	100.0
삼성전자주	Samsung Electronics Austria Gmbh	100.0
삼성전자주	Samsung Electronics Benelux B.V.	100.0
삼성전자주	Samsung Electronics Canada Inc.	100.0
삼성전자주	Samsung Electronics Chile Limitada(Ltda)	4.1
삼성전자주	SAMSUNG ELECTRONICS DIGITAL PRINTING	87.1
삼성전자주	Samsung Electronics Display (M) SDN.OMD.(HSD)	75.0
삼성전자주	Samsung Electronics Europe Logistics B.V.	100.0
삼성전자주	Samsung Electronics European Holding	100.0

삼성전자주	Samsung Electronics France S.A.S	100.0
삼성전자주	Samsung Electronics Hainan Fiberoptics Co., Ltd	100.0
삼성전자주	Samsung Electronics Holding GmbH	100.0
삼성전자주	Samsung Electronics Hong Kong Co., Ltd.	100.0
삼성전자주	Samsung Electronics Huizhou Co., Ltd.	89.6
삼성전자주	Samsung Electronics Hungarian RT.	100.0
삼성전자주	Samsung Electronics Iberia, S.A.	100.0
삼성전자주	Samsung Electronics Italia S.P.A.	100.0
삼성전자주	Samsung Electronics Latin America Panama (Zona Libre) S.A.	100.0
삼성전자주	Samsung Electronics LCD Slovakia s.r.o.	0.0
삼성전자주	Samsung Electronics Ltd.(주SEUK)	100.0
삼성전자주	Samsung Electronics Malaysia SDN.BHD.	100.0
삼성전자주	Samsung Electronics Mexico S.A	63.6
삼성전자주	Samsung Electronics Nordic Aktiebolag	100.0
삼성전자주	Samsung Electronics Overseas B.V.	100.0
삼성전자주	Samsung Electronics Polska, SP.Zo.O	100.0
삼성전자주	Samsung Electronics Portuguesa S.A.	100.0
삼성전자주	Samsung Electronics RUS Co.	100.0
삼성전자주	Samsung Electronics Rus Kaluga	100.0

삼성전자주	Samsung Electronics Slovakia s.r.o	55.7
삼성전자주	Samsung Electronics South Africa (Pty) Ltd.	100.0
삼성전자주	Samsung Electronics Suzhou Computer Co.,Ltd	73.7
삼성전자주	Samsung Electronics Suzhou LCD Co.,Ltd	100.0
삼성전자주	Samsung Electronics Suzhou Semiconductor Co., Ltd.	100.0
삼성전자주	Samsung Electronics Taiwan Co., Ltd.	100.0
삼성전자주	Samsung Gulf Electronics Co., Ltd.	100.0
삼성전자주	SAMSUNG INDIA ELECTRONICS Private. LTD	100.0
삼성전자주	Samsung India Software Operations Pvt. Ltd.	100.0
삼성전자주	Samsung Japan Co., Ltd.	51.0
삼성전자주	SAMSUNG MALAYSIA ELECTRONICS (SME) SDN. BHD.	100.0
삼성전자주	Samsung Opto-Electronics GmbH	100.0
삼성전자주	Samsung Russia Service Center	100.0
삼성전자주	Samsung SDI Brasil Ltda.	0.1
삼성전자주	Samsung Semiconductor China R&D.,Ltd.	100.0
삼성전자주	Samsung Vina Electronics Co., Ltd.	80.0
삼성전자주	Samsung Yokohama Research Institute	100.0
삼성전자주	Shanghai Samsung Semiconductor Co., Ltd.	100.0
삼성전자주	Shenzhen Samsung Kejian Mobile Telecom. Tech. Co., Ltd.	60.0
삼성전자주	Suzhou Samsung Electronics Co., Ltd	69.1
삼성전자주	Thai-Samsung Electronics Co. Ltd.	91.8

삼성전자주	Tianjin Samsung Electronics Co., Ltd.	48.2
삼성전자주	Tianjin Samsung Telecom Technology Co., Ltd.	90.0
세메스 (주)	SEMES America,Inc.(주 KDNSA)	100.0
㈜삼성 메디슨	Medison America Inc.	100.0
㈜삼성 메디슨	Medison Do Brazil Ltda	100.0
㈜삼성 메디슨	Medison Europe B.V.	100.0
㈜삼성 메디슨	Medison France SAS	100.0
㈜삼성 메디슨	Medison Italy SRL	100.0
㈜삼성 메디슨	Medison Japan Co., Ltd	100.0
㈜삼성 메디슨	Medison Medical Equipment	100.0
㈜삼성 메디슨	Medison Systems India Priv	100.0
㈜삼성 메디슨	Medison(Shanghai)Co.Ltd.	100.0
㈜삼성 메디슨	Shanghai Medison Medical Instr	97.7
㈜삼성 메디슨	SonAce Deutschland GmbH	100.0
Samsung Electronics America In	Samsung Information Systems America Inc.	100.0
Samsung Electronics America In	Samsung International Inc.	100.0
Samsung Electronics America In	Samsung Receivables Corporation	50.8
Samsung Electronics America In	Samsung Semiconductor Inc.	100.0
Samsung Electronics America In	Samsung Telecommunications America Limited Liability Company	100.0
Samsung Semiconductor Inc.	Samsung Austin Semiconductor LLC.	100.0

Samsung International Inc.	Samsung Mexicana S.A. De C.V.	100.0
Samsung Telecommunications Ame	Samsung Receivables Corporation	49.2
Samsung Electronics (UK) Ltd.	Samsung Semiconductor Europe Limited	100.0
Samsung Electronics (UK) Ltd.	Samsung Telecoms (UK) Ltd.	100.0
Samsung Electronics Holding Gm	Samsung Electronics GmbH	100.0
Samsung Electronics Holding Gm	Samsung Semiconductor Europe GmbH	100.0
Samsung Electronics Hungarian	Samsung Electronics Czech and	30.0
Samsung Electronics Hungarian	Samsung Electronics Slovakia s.r.o	44.3
Samsung Electronics Benelux B.	Samsung Electronica Da Amazonia LTDA.	13.0
Samsung Electronics Benelux B.	SAMSUNG ELECTRONICE WEST AFRICA	100.0
Samsung Electronics Benelux B.	Samsung Electronics Baltics	100.0
Samsung Electronics Benelux B.	Samsung Electronics Chile Limitada(Ltda)	95.9
Samsung Electronics Benelux B.	Samsung Electronics de Venezuela C.A	100.0
Samsung Electronics Benelux B.	Samsung Electronics Kazakhstan	100.0
Samsung Electronics Benelux B.	SAMSUNG ELECTRONICS KZ AND CENTRAL ASIA LLP	100.0
Samsung Electronics Benelux B.	Samsung Electronics LCD Slovakia s.r.o.	100.0
Samsung Electronics Benelux B.	Samsung Electronics Levant Co.,Ltd	100.0
Samsung Electronics Benelux B.	Samsung Electronics Mexico S.A. De C.V.	36.4
Samsung Electronics Benelux B.	Samsung Electronics Morocco Co. Ltd	100.0
Samsung Electronics Benelux B.	Samsung Electronics Peru	100.0

Samsung Electronics Benelux B.	Samsung Electronics Rus	100.0
Samsung Electronics Benelux B.	Samsung Electronics Turkey	100.0
Samsung Electronics Benelux B.	Samsung Electronics Ukraine	100.0
Samsung Electronics Benelux B.	Samsung Electronics Ukraine Company	100.0
Samsung Electronics Benelux B.	Samsung Semiconductor Israel R&D Center,LTD.	100.0
Samsung Electronics European H	Samsung Electronics Czech and Slovak s.r.o.	70.0
Samsung Electronics European H	Samsung Electronics Greece S.A	100.0
Samsung Electronics European H	Samsung Electronics Poland Manufacturing Sp.Zoo	100.0
Samsung Electronics European H	Samsung Electronics Romania L	100.0
Samsung Electronics European H	Samsung LCD Netherlands R&D Center	100.0
Samsung LCD Netherlands R&D Center	Samsung LCD Netherlands R&D Center (HK)	100.0
Samsung LCD Netherlands R&D Center	Samsung LCD Netherlands R&D Center (UK)	100.0
Samsung Electronics Display (M)	Tianjin Samsung Electronics Co	2.2
PT Samsung Electronics Indone	P.T. Samsung Telecommunications Indonesia	99.0
Samsung Electronic Philippine	Batino Realty Corp.	39.8
Samsung Electronics Asia Holdi	eSamsung Greater China Co., Ltd.	11.4
Samsung Electronics Asia Holdi	Samsung Bangladesh R&D Center	100.0
Samsung Electronics Asia Holdi	Samsung Electro-Mechanics Thailand Co., Ltd.	25.0
Samsung Electronics Asia Holdi	Samsung Electronics Display (M) SDN.OMD.(HSD)	25.0
Samsung Electronics Asia Holdi	Samsung Electronics Philippines Corporation (ෆ SMC)	100.0

Samsung Electronics Asia Holdi	Samsung Electronics Vietnam Company Ltd.	100.0
Samsung Electronics Asia Holdi	Samsung SDI (Malaysia) SDN. BHD.	25.0
Samsung Electronics Asia Holdi	Samsung Telecommunications Japan Co.	100.0
Samsung Electronics Asia Holdi	Samsung Telecommunications Malaysia	100.0
Samsung Electronics Hong Kong	eSamsung Greater China Co., Ltd.	11.3
Suzhou Samsung Electronics Co	Samsung Suzhou Electronics Export Co.,Ltd	100.0
Samsung (China) Investment Co.	천진삼성광전자유한공사	8.0
Samsung (China) Investment Co.	Beijing Samsung Telecom. R&D Center.	100.0
Samsung (China) Investment Co.	Samsung Electronics Beijing Service Co., Ltd	100.0
Samsung (China) Investment Co.	Samsung Electronics China R&D Center	100.0
Samsung (China) Investment Co.	SAMSUNG ELECTRONICS DIGITAL PRINTING	12.9
Samsung (China) Investment Co.	Samsung Electronics Huizhou Co., Ltd.	10.3
Samsung (China) Investment Co.	Samsung Electronics Suzhou Computer Co.,Ltd	26.3
Samsung (China) Investment Co.	Samsung Guangzhou Mobile R&D C	100.0
Samsung (China) Investment Co.	Samsung Tianjin Mobile Develop	100.0
Samsung (China) Investment Co.	Suzhou Samsung Electronics Co., Ltd	19.2
Samsung (China) Investment Co.	Tianjin Samsung Electronics Co., Ltd.	40.8
Samsung Electronics Latin Amer	Samsung Electronica Columbia	100.0
Samsung Electronics Latin Amer	Samsung Electronics Latino America Miami, Inc.	100.0
Samsung Electronica Da Amazoni	Samsung Electronics Argentina S.A.	2.0
삼성SDI(株)	Samsung SDI (Hong Kong) Ltd.	91.9
삼성SDI(株)	Samsung SDI (Malaysia) SDN. BHD.	68.6

삼성SDI㈜	Samsung SDI America, Inc.	91.7
삼성SDI㈜	Samsung SDI Brasil Ltda.	4.0
삼성SDI㈜	Samsung SDI Germany GmbH.	100.0
삼성SDI㈜	Samsung SDI Hungary Rt.	100.0
삼성SDI㈜	Samsung SDI Vietnam Co., LTD.	100.0
삼성SDI㈜	SSH Limited. (구 Shum Yip Tamy Ltd.)	40.0
에스비 리모티브㈜	Cobasys.,LLC	100.0
에스비 리모티브㈜	SB LIMOTIVE GERMANY	100.0
삼성 모바일 디스플레이	Dongguan Samsung Mobile Display Co., Ltd.	100.0
삼성 모바일 디스플레이	Tianjin Samsung Mobile Display Co.,Ltd	95.0
Samsung SDI America, Inc.	Samsung SDI Brasil Ltda.	40.4
Samsung SDI America, Inc.	Samsung SDI Mexico S.A. de C.V.	100.0
Samsung SDI Germany GmbH.	Samsung SDI (Hong Kong) Ltd.	0.4
Samsung SDI Germany GmbH.	Samsung SDI Brasil Ltda.	40.8
Samsung SDI Germany GmbH.	Samsung SDIG Real Estate GmbH	100.0
Samsung SDI (Malaysia) SDN. BH	Samsung Corning Malaysia SDN. BHD.	30.0
Samsung SDI (Malaysia) SDN. BH	Samsung SDI (Hong Kong) Ltd.	5.3
Samsung SDI (Malaysia) SDN. BH	Samsung SDI Brasil Ltda.	0.2
Samsung SDI (Hong Kong) Ltd.	Samsung SDI Brasil Ltda.	14.5
Samsung SDI (Hong Kong) Ltd.	Shanghai Samsung Electronic Devices Co., Ltd	60.3
Samsung SDI (Hong Kong) Ltd.	Shenzhen Samsung SDI Co., Ltd.	80.0
Samsung SDI (Hong Kong) Ltd.	Tianjin Samsung SDI Co., Ltd.	80.0
삼성전기㈜	동관삼성전기유한공사	100.0
삼성전기㈜	삼성고신전기	95.0

삼성전기주	천진삼성전기유한공사	81.2
삼성전기주	쿤산 삼성전기유한공사	100.0
삼성전기주	Calamba Premier Realty Corporation.	39.8
삼성전기주	Samsung Electro-Mechanics America, Inc.	100.0
삼성전기주	Samsung Electro-Mechanics Germany, GMBH	100.0
삼성전기주	Samsung Electro-Mechanics Hongkong Co., Ltd.	100.0
삼성전기주	Samsung Electro-Mechanics Hungary Inc.	100.0
삼성전기주	Samsung Electro-Mechanics Indonesia, pt	100.0
삼성전기주	Samsung Electro-Mechanics Philippines, Corp.	100.0
삼성전기주	Samsung Electro-Mechanics Pte.,Ltd	100.0
삼성전기주	Samsung Electro-Mechanics Thailand Co., Ltd.	75.0
삼성 LED주	천진삼성LED 유한공사	100.0
삼성 LED주	SAMSUNG LED AMERICA INC	100.0
삼성 LED주	SAMSUNG LED EUROPE GMBH	100.0
Samsung Electro-Mechanics Amer	Samsung Electro-Mechanics Do Brasil Intermediacoes e Negocios Ltda	100.0
Samsung Electro-Mechanics Hong	삼성전기심천유한공사	100.0
삼성화재해상보험주	삼성재산보험(중국) 유한공사	100.0
삼성화재해상보험주	삼성화재 인니법인	70.0
삼성화재해상보험주	SAMAUNG FIRE & MARINE INSURANCE COMPANY OF EUROPE	100.0
삼성화재해상보험주	SAMSUNG FIRE & MARINE CONSULTORIA EM SEGUROS LTDA.	100.0

삼성화재해상보험㈜	Samsung Vina Insurance Co. LTD	50.0
삼성토탈㈜	동관삼성토탈공정소료유한공사	100.0
삼성토탈㈜	삼성토탈화공무역(상해)유한공사	100.0
삼성중공업㈜	(주)후쿠오카 엔지니어링센터	100.0
삼성중공업㈜	삼성중공업(영성)유한공사	100.0
삼성중공업㈜	삼성중공업(영파)유한공사	100.0
삼성중공업㈜	영성가야선업유한공사	100.0
삼성중공업㈜	영성부천선용강제유한공사	100.0
삼성중공업㈜	Camellia Consulting Corporation	100.0
삼성중공업㈜	SAMSUNG HEAVY INDUSTRIES (M) SDN.BHD	100.0
삼성중공업㈜	Samsung Heavy Industries (Thailand) Co.Ltd	49.0
삼성중공업㈜	Samsung Heavy Industries Brazil Assessoriaem Projetsempresariais Ltda	100.0
삼성중공업㈜	Samsung Heavy Industries India Pvt.Ltd.	100.0
삼성중공업㈜	Samsung Heavy Industries Trade(Shanghai) Co., Ltd	100.0
삼성중공업㈜	Samsung Sakhalin Limited Liability Company	100.0
삼성중공업㈜	Samsung Wind Energy,Inc.	100.0
삼성중공업㈜	SHI BRAZIL CONSTRUCTION	100.0
Camellia Consulting Corporatio	Oil & Gas Solution LLC	50.0
삼성생명보험㈜	중항삼성인수보험유한공사	50.0

삼성생명보험(주)	Samsung Life Investment (America) Ltd.	100.0
삼성생명보험(주)	Samsung Life Investment (U.K.) Limited.	100.0
삼성생명보험(주)	Samsung Properties China, Limited.	100.0
삼성자산운용(주)	Samsung Asset Management(Hong Kong) Limited.	100.0
삼성자산운용(주)	Samsung Asset Management(Singapore)Pte.Ltd.	100.0
제일모직(주)	천진삼성고신소료유한회사	100.0
제일모직(주)	Cheil America Inc.	100.0
제일모직(주)	Samsung Chemical (USA), INC.	100.0
제일모직(주)	Samsung Chemical Europe GmbH	100.0
제일모직(주)	Samsung Chemical Hungary Limit	100.0
제일모직(주)	Samsung Chemical Material Trading(Shanghai)Co.Ltd.	100.0
제일모직(주)	SAMSUNG CHEMICAL(THAILAND) CO., LTD	59.4
제일모직(주)	Samsung Fashion S.r.L	100.0
제일모직(주)	SAMSUNG FASHION TRADING CO(Sanghai) .LTD	100.0
제일모직(주)	Starex Compounding America Inc.	100.0
제일모직(주)	Tianjin Samsung Wool Textile Co., Ltd.	75.0
㈜에이스디지텍	Acedigitech Suzhou CO.,Ltd	100.0
Starex Compounding America Inc	STARCOM MEXICO	99.0
SAMSUNG CHEMICAL(THAILAND) CO.	Samsung Thai Engineering Co., Ltd.	17.2
삼성테크윈(주)	Samsung Opto-Electronics America, Inc.	100.0

삼성테크윈㈜	SAMSUNG TECHWIN EUROPE LIMITED	100.0
삼성테크윈㈜	Shanghai Samsung Mechatronics & Trading Co.,ltd	100.0
삼성테크윈㈜	Techwin Engineering Center	100.0
삼성테크윈㈜	Tianjin Samsung Techwin Opto-Electronics	95.0
㈜이삼성인터내셔널	eSamsung Greater China Co., Ltd.	77.3
eSamsung Greater China Co., Lt	iMarket Asia Co., Ltd.	100.0
Opentide Greater China Co., Lt	Opentide China Co., Ltd.	100.0
Opentide Greater China Co., Lt	OpenTide Interactive Advertising Co.,Ltd	100.0
Opentide Greater China Co., Lt	OpenTide Taiwan Co., Ltd	100.0
iMarket Asia Co., Ltd.	iMarket China Co., Ltd.	80.0
iMarket Asia Co., Ltd.	Imarket TianJin Co.,Ltd.	80.0
삼성코닝정밀소재㈜	Samsung Corning Malaysia SDN. BHD.	70.0
삼성코닝정밀소재㈜	SSH Limited. (주 Shum Yip Tamy Ltd.)	60.0
삼성석유화학㈜	Samsung Petrochemical(Shanghai) Co.,Ltd	100.0
삼성정밀화학㈜	Samsung Fine Chemicals Trading(Shanghai) Co., Ltd	100.0
삼성증권㈜	Samsung Securities (America), Inc.	100.0
삼성증권㈜	Samsung Securities (Asia) Limited.	100.0
삼성증권㈜	Samsung Securities (Europe) Limited.	100.0
삼성에스디에스㈜	Opentide Greater China Co., Ltd.	36.7
삼성에스디에스㈜	Samsung Data Systems India Pvt.Ltd.	100.0

삼성에스티에스㈜	SAMSUNG NETWORKS BEIJING Co. Ltd	100.0
삼성에스티에스㈜	Samsung SDS America, Inc.	100.0
삼성에스티에스㈜	Samsung SDS Asia Pacific Pte. Ltd.	100.0
삼성에스티에스㈜	Samsung SDS China, Ltd.	100.0
삼성에스티에스㈜	Samsung SDS Europe Ltd.	100.0
삼성에스티에스㈜	Samsung SDS Infotech Pvt Ltd.	81.5
삼성에스티에스㈜	SAMSUNG SDS LATIN AMERICA SOLUCOES EM TECNOLOGIA LTDA	99.4
㈜이엑스이씨엔티	GLogTech, Inc.	90.6
미라콤아이엔씨	MIRACOM ASIA PACIFIC	100.0
Samsung SDS America, Inc.	Samsung SDS Latin America, Ltd	0.6
Samsung SDS America, Inc.	Samsung SDS Mexico, S.A. DE C.V.	99.0
MIRACOM ASIA PACIFIC	MIRACOM CHINA	100.0
삼성엔지니어링㈜	Grupo Samsung Ingenieria Mexico, S.A. De C.V.	100.0
삼성엔지니어링㈜	Muharraq STP Company B.S.C.	45.0
삼성엔지니어링㈜	Muharraq Wastewater Services Company	65.0
삼성엔지니어링㈜	PT Samsung Engineering Indonesia Co., Ltd.	100.0
삼성엔지니어링㈜	Samsung Engineering (Malaysia) SDN. BHD.	100.0
삼성엔지니어링㈜	Samsung Engineering (Thailand) Co., Ltd.	33.0
삼성엔지니어링㈜	Samsung Engineering America In	100.0
삼성엔지니어링㈜	Samsung Engineering Australia Pty Limited	100.0
삼성엔지니어링㈜	Samsung Engineering Construction(Shanghai) Co., Ltd	100.0

삼성엔지니어링(주)	Samsung Engineering India Private Ltd.	100.0
삼성엔지니어링(주)	Samsung Engineering Japan Co.,	100.0
삼성엔지니어링(주)	Samsung Engineering Kazakhstan LLP	100.0
삼성엔지니어링(주)	Samsung Engineering Magyarorszag Kft	100.0
삼성엔지니어링(주)	Samsung Engineering Trinidad Co.	100.0
삼성엔지니어링(주)	Samsung Ingenieria Energia	100.0
삼성엔지니어링(주)	Samsung Ingenieria Manzanillo, S.A. De C.V.	99.9
삼성엔지니어링(주)	Samsung INGENIERIA MEXICO S.A DE C.V.	99.7
삼성엔지니어링(주)	Samsung Ingenieria Minatitlan, S.A. De C.V.	99.9
삼성엔지니어링(주)	Samsung Saudi Arabia Ltd.	95.0
삼성엔지니어링(주)	Samsung Thai Engineering Co., Ltd.	29.8
Samsung Thai Engineering Co.,	SAMSUNG CHEMICAL(THAILAND) CO., LTD	40.6
Samsung Thai Engineering Co.,	Samsung Engineering (Thailand) Co., Ltd.	67.0
Samsung Engineering India Priv	Samsung Saudi Arabia Ltd.	5.0
(주)제일기획	Cheil (Thailand) Ltd.	100.0
(주)제일기획	Cheil Brazil Communications Ltda.	100.0
(주)제일기획	Cheil China	100.0
(주)제일기획	Cheil Communications Mexico Inc. SA de CV	98.0
(주)제일기획	Cheil Europe Ltd.	100.0
(주)제일기획	Cheil France SAS	100.0
(주)제일기획	Cheil Germany GmbH	100.0
(주)제일기획	Cheil Hong Kong Limited	100.0

주제일기획	Cheil India Private Limited	100.0
주제일기획	Cheil MEA FZ-LLC	100.0
주제일기획	Cheil Rus LLC.	100.0
주제일기획	Cheil Singapore Pte. Ltd	100.0
주제일기획	Cheil South Africa Limited	100.0
주제일기획	Cheil Ukraine LLC	100.0
주제일기획	Cheil USA Inc.	100.0
주호텔신라	New Jersey Int'l M.C.Inc.	100.0
주호텔신라	Samsung Hospitality America	100.0
주호텔신라	SAMSUNG HOSPITALITY U.K. Limit	100.0
Cheil USA Inc.	Cheil Communication Mexico Inc	2.0
Cheil USA Inc.	Cheil India Private Limited	0.0
Cheil USA Inc.	The Barbarian Group, LLC	75.6
Samsung Hospitality America	Samsung Hospitality EUROPE	100.0
Cheil (Thailand) Ltd.	Samsung Heavy Industries (Thai	25.5
Cheil Singapore Pte. Ltd	Opentide Greater China Co., Ltd.	58.3
Cheil MEA FZ-LLC	One Agency FZ LLC	70.0

※ 단위는 %, 기준일은 2011년 3월말, 보통주 기준임.

다. 관련법령상의 규제내용 등

“독점규제 및 공정거래에 관한 법률”상 상호출자제한기업집단 등

① 지정시기 : 2011年 4월 5일

② 규제내용 요약

- 상호출자의 금지
- 계열사 채무보증 금지
- 금융·보험사의 계열사 의결권 제한
- 대규모 내부거래의 이사회 의결 및 공시
- 비상장사 중요사항 공시
- 기업집단 현황 등에 관한 공시

라. 타법인출자 현황

2011년 1분기말 현재 당사의 타법인 출자금액은 장부가 기준 27조 5,519억이며, 사업관련 등으로 출자하였습니다.

[2011. 3. 31 현재]

(단위 : 천주, 백만원, %)

구분	계정과목	법인명 또는 종목명	최초 취득 일자	출자 목적	최초 취득 금액	기초잔액			증가(감소) 내역		기말잔액			최근 사업연도 재무현황		비고
						수량	지분율	장부가액	수량	취득(처분) 가액	수량	지분율	장부가액	총자산	당기 순손익	
국내 가 능 증 권	상장	삼성SDI(주)	1977.1	경영 참가 등	304	9,283	19.68	874,079	0	0	9,283	19.68	874,079	7,225,503	149,957	
	"	삼성전기(주)	1977.1	경영 참가 등	250	17,693	22.80	445,244	0	0	17,693	22.80	445,244	4,950,906	435,800	
	비상장	삼성광주전자(주)	1990.1	사업 관련	2,000	38,516	94.25	682,670	-38,516	-682,670	0	0	0	-	-	합병
	상장	삼성카드(주)	1988.12	경영 참가 등	10,000	43,393	35.29	1,455,485	0	0	43,393	35.29	1,455,485	12,514,046	1,156,217	
	"	삼성테크윈(주)	1977.12	경영 참가 등	336	13,527	25.46	235,638	0	0	13,527	25.46	235,638	2,896,821	226,180	
	비상장	스테코(주)	1995.6	사업 관련	24,000	2,448	51.00	32,724	0	0	2,448	51.00	32,724	91,646	2,836	
	"	세메스(주)	1992.12	사업 관련	1,000	1,712	85.62	27,968	0	0	1,712	85.62	27,968	414,610	62,820	
	"	서울통신기술(주)	1996.12	사업 관련	3,800	3,933	35.63	56,129	0	0	3,933	35.63	56,129	285,218	19,152	
	"	삼성경제연구소(주)	1991.5	경영 참가 등	320	3,576	29.80	24,942	0	0	3,576	29.80	24,942	131,199	198	
	"	삼성에스디에스(주)	1992.7	경영 참가 등	6,160	15,656	21.67	430,831	0	0	15,656	21.67	430,831	3,653,483	327,635	

"	삼성라이온 즈㈜	1986 .8	경영 참가 등	240	55	27.50	-102	0	0	55	27.50	-102	57,955	-889	
"	세크론㈜	1993 .11	사업 관련	1,000	405	50.63	198	0	0	405	50.63	198	75,449	7,875	
"	삼성전자서 비스㈜	1998 .10	사업 관련	30,000	6,000	99.33	48,121	0	0	6,000	99.33	48,121	214,603	2,246	
"	엠이엠씨코 리아㈜	1991 .12	사업 관련	36,000	3,440	20.00	35,286	0	0	3,440	20.00	35,286	219,365	4,426	
"	삼성코닝정 밀소재	1995 .4	경영 참가 등	617	7,512	42.54	1,771,209	0	0	7,512	42.54	1,771,209	7,368,364	3,400,036	
"	리빙프라자 ㈜	2000 .12	사업 관련	3,100	767	100.00	117,523	0	0	767	100.00	117,523	382,012	1,227	
"	삼성전자로 지텍㈜	1999 .4	사업 관련	76	1,011	100.00	46,669	0	0	1,011	100.00	46,669	190,758	12,605	
"	에스엘시디 (주)	2004 .4	사업 관련	1,260,000	390,000	50.00	1,992,110	0	0	390,000	50.00	1,992,110	5,829,142	204,567	
"	삼성모바일 디스플레이	2009 .1	사업 관련	200,000	20,000	50.00	798,160	23.650	1,699.986	43.650	64.36	2,498,146	4,337,385	295,996	증 차
"	삼성엘이디 (주)	2009 .4	경영 참가 등	15,004	2,000	50.00	180,916	0	0	2,000	50.00	180,916	1,339,988	204,399	
"	SVIC 4호 투 자조합	1999 .12	사업 관련	150,000	0	65.67	24,870	0	0	0	65.67	24,870	42,706	1,612	
"	SVIC 6호 투 자조합	2005 .7	사업 관련	26,800	1	99.00	78,224	0	0	1	99.00	78,224	99,629	-1,508	
"	SVIC 7호 투 자조합	2005 .7	사업 관련	15,000	0	99.00	14,368	0	0	0	99.00	14,368	12,248	-147	
"	SVIC 14호 투자조합	2009 .5	사업 관련	18,000	1	99.00	74,753	0	0	1	99.00	74,753	86,096	3,345	
"	프로소닉	2011 .2	사업 관련	45,000	0	0	0	570	45,000	570	100	45,000	24,925	1,911	출 자
"	메디슨	2011 .2	사업 관련	286,384	0	0	0	51,140	286,384	51,140	43.49	286,384	358,784	32,690	출 자
상장	삼성생명㈜	2011	경영	0	0	0	0	1,316	135.53	1.31	0.66	135,536	133,045,	906,09	기

	상장	(주)아이마켓 코리아	2000 .12	사업 관련	1,900	3,800	10.57	103,360	0	-1,900	3,800	10.57	101,460	347,396	21,105	
	비상 장	(주)싸이버뱅크	2000 .12	사업 관련	8,000	1,083	7.46	0	0	0	1,083	7.46	0	0	0	
	"	한국디지털 위성방송	2001 .12	사업 관련	3,344	240	0.61	3,000	0	0	240	0.61	3,000	448,079	24,812	
	"	화인칩스	2001 .12	사업 관련	10	2	4.76	10	0	0	2	4.76	10	2,327	-52	
	"	월드사이버 게임즈(舊 ICM)	2003 .12	사업 관련	1,166	450	45.00	0	0	0	450	45.00	0	1,385	-118	
	"	에스케이텔 링크(주)	2010 .11	사업 관련	4,357	14	1.13	4,357	0	0	14	1.13	4,357	382,291	40,565	
	"	이트로닉스 (주)	2006 .11	사업 관련	130	0	0.00	0	0	0	0	0.00	0	155,468	-7,630	
	"	용평리조트 (주)	2007 .5	사업 관련	1,869	400	1.05	1,869	0	0	400	1.05	1,869	837,343	-5,839	
	"	삼보컴퓨터 (주)	2007 .12	사업 관련	0.3	1	0.00	0	0	0	1	0.00	0	266,555	6,514	
	"	삼성전자축 구단(주)	2008 .12	사업 관련	2,000	400	100.00	2,000	0	0	400	100.00	2,000	4,511	-2	
	"	아이큐브투 자조합1호	2009 .12	사업 관련	4,000	0	16.23	4,000	0	0	0	16.23	4,000	23,996	-481	
	"	지이에스	2010 .7	사업 관련	1,500	20	100	1,500	0	0	20	100	1,500	11,655	1,397	
	"	WIC	2010 .7	사업 관련	60,000	600	18.46	60,000	0	0	600	18.46	60,000	338,491	1,753	
	"	신성건설	2010 .7	사업 관련	0.5	1	0.01	0	0	0	1	0.01	0	207,461	9,585	
	"	JNT	2011 .2	사업 관련	1,800	0	0	0	0	1,800	0	13.50	1,800	4,968	△33	출 자
	"	SV	2011 .2	사업 관련	1,850	0	0	0	0	1,850	0	21.02	1,850	6,183	△238	출 자
해 매 외 도	비상 장	SECA	1992 .8	해외 거점 확보	3,823	0	100.00	90,922	0	0	0	100.00	90,922	289,651	15,339	

가 능 증 권	"	SEA	1978 .7	해외 거점 확보	59,362	487	100.00	3,741,022	5	782,740	492	100.00	4,523,762	6,256,074	32,973	증 차
	"	SELA	1989 .4	해외 거점 확보	319	40	100.00	86,962	0	0	40	100.00	86,962	167,622	-442	
	"	SEM	1995 .7	해외 거점 확보	3,032	1,770	82.73	90,214	0	0	1,770	82.73	90,214	998,084	-10,830	
	"	SEASA	1996 .6	해외 거점 확보	4,696	21,854	98.00	6,779	0	0	21,854	98.00	6,779	28,950	523	
	"	SEDA	1994 .1	해외 거점 확보	13,224	25,623,461	72.92	312,367	0	0	25,623,461	72.92	312,367	2,209,641	183,607	
	"	CMLA LLC	2008 .2	사업 관련	2,616	0	25.00	4,115	0	0	0	25.00	4,115	15,099	1,652	
	"	SESA	1989 .1	해외 거점 확보	3,276	8,021	100.00	142,091	0	0	8,021	100.00	142,091	711,986	19,285	
	"	SENA	1992 .3	해외 거점 확보	392	1,000	100.00	69,372	0	0	1,000	100.00	69,372	325,310	18,495	
	"	SEH	1991 .5	해외 거점 확보	1,954	753	100.00	650,157	0	0	753	100.00	650,157	1,509,971	31,051	
	"	SEP	1982 .9	해외 거점 확보	204	1,751	100.00	37,616	0	0	1,751	100.00	37,616	154,398	2,775	
	"	SEF	1991 .8	해외 거점 확보	230	2,700	100.00	234,115	0	0	2,700	100.00	234,115	1,126,086	58,032	
	"	SEUK	1995 .7	해외 거점 확보	33,908	109,546	100.00	433,202	0	0	109,546	100.00	433,202	1,061,598	24,688	
"	SEHG	1982 .2	해외 거점 확보	28,042	0	100.00	354,846	0	0	0	100.00	354,846	704,367	58,238		

"	SEAG	2002	해외 .1 거점 확보	40	0	100.00	32,162	0	0	0	100.0 0	32,162	236,413	11,665	
"	SEI	1993	해외 .5 거점 확보	862	677	100.00	143,181	0	0	677	100.0 0	143,181	879,776	34,188	
"	SEBN	1995	해외 .7 거점 확보	236	309,910	100	578,837	0	0	309,910	100	578,837	730,016	18,911	
"	SELS	1991	해외 .5 거점 확보	18,314	1,306	100.00	24,288	0	0	1,306	100.0 0	24,288	1,045,826	9,704	
"	SEPOL	1996	해외 .4 거점 확보	5,462	106	100.00	78,267	0	0	106	100.0 0	78,267	381,350	16,697	
"	SSA	1998	해외 .12 거점 확보	263	2,000	100.00	32,622	0	0	2,000	100.0 0	32,622	437,583	618	
"	SESK	2002	해외 .6 거점 확보	8,976	0	55.69	263,767	0	0	0	55.69	263,767	1,428,847	183,219	
"	SEEH	2008	해외 .1 거점 확보	4,214	0	100.00	173,720	0	34,713	0	100.0 0	208,433	589,734	41	증 자
"	SELSK	2007	해외 .3 거점 확보	28,244	0	0.01	11	0	0	0	0.01	11	351,417	24,090	
"	SEO	1997	해외 .1 거점 확보	120	0	100.00	-10,043	0	0	0	100.0 0	-10,043	203,888	-170	
"	SRSC	1997	해외 .11 거점 확보	707	0	100.00	8,211	0	0	0	100.0 0	8,211	29,864	3,997	
"	SERC	2006	해외 .1 거점 확보	24,877	0	100.00	180,079	0	0	0	100.0 0	180,079	1,534,029	82,954	
"	SERK	2007	해외 .7 거점 확보	4,600	0	100.00	204,555	0	0	0	100.0 0	204,555	868,331	201,066	

"	SEAU	1987	해외 .11 거점 확보	392	53,200	100.00	111,964	0	0	53,200	100.00	111,964	479,580	28,711	
"	SEMA	1989	해외 .9 거점 확보	4,378	16,247	100.00	153,602	0	0	16,247	100.00	153,602	243,085	5,616	
"	SGE	1995	해외 .5 거점 확보	827	0	100.00	32,798	0	0	0	100.00	32,798	196,587	-3,512	
"	SEIN	1991	해외 .8 거점 확보	7,463	46	99.99	118,909	0	0	46	99.99	118,909	482,932	9,395	
"	SDMA	1995	해외 .3 거점 확보	21,876	71,400	75.00	244,382	0	0	71,400	75.00	244,382	814,898	85,082	
"	SIEL	1995	해외 .8 거점 확보	5,414	216,787	100.00	75,263	0	0	216,787	100.00	75,263	959,651	8,438	
"	SAPL	1990	해외 .12 거점 확보	364	42,911	70.00	301,166	0	0	42,911	70.00	301,166	936,784	3,862	
"	SAVINA	1995	해외 .1 거점 확보	5,839	0	80.00	23,428	0	0	0	80.00	23,428	121,072	10,847	
"	TSE	1988	해외 .1 거점 확보	1,390	11,020	91.83	279,163	0	0	11,020	91.83	279,163	923,598	174,463	
"	STE	1996	해외 .10 거점 확보	4,206	0	49.00	4,474	0	0	0	49.00	4,474	49,379	291	
"	SEPHIL	2001	해외 .3 거점 확보	12,934	9,876	100.00	78,919	0	0	9,876	100.00	78,919	344,031	60,279	
"	SISO	2005	해외 .5 거점 확보	7,358	17	100.00	31,787	0	0	17	100.00	31,787	89,947	9,299	
"	SME	2003	해외 .5 거점 확보	4,796	17,100	100.00	7,644	0	0	17,100	100.00	7,644	489,344	2,808	

"	SEAH	2006.7	해외 거점 확보	793	652,281	100.00	534,402	71,114	11,221	723,395	100.00	545,623	672,761	-6,943	증 자
"	SEHK	1988.9	해외 거점 확보	349	274,250	100.00	79,033	0	0	274,250	100.00	79,033	947,935	11,589	
"	SET	1994.11	해외 거점 확보	456	27,270	100.00	112,949	0	0	27,270	100.00	112,949	1,873,211	36,257	
"	SESS	1994.12	해외 거점 확보	18,875	0	100.00	483,923	0	0	0	100.00	483,923	618,680	60,792	
"	SCIC	1996.3	해외 거점 확보	23,253	0	100.00	511,641	0	0	0	100.00	511,641	2,186,632	111,573	
"	SEHZ	1992.12	해외 거점 확보	792	0	89.46	255,535	0	0	0	89.46	255,535	1,597,968	208,952	
"	SSEC	1995.4	해외 거점 확보	32,128	0	78.19	130,551	0	0	0	78.19	130,551	605,353	2,278	
"	TSEC	1993.4	해외 거점 확보	15,064	0	48.19	118,127	0	0	0	48.19	118,127	713,648	68,589	
"	SSDP	1993.8	해외 거점 확보	4,446	0	90.00	65,319	0	0	0	90.00	65,319	15,858	-4,360	
"	TSTC	2001.3	해외 거점 확보	10,813	0	90.00	490,041	0	0	0	90.00	490,041	1,171,847	169,499	
"	SSTC	2001.11	해외 거점 확보	15,799	0	100.00	-1,186	0	0	0	100.00	-1,186	15,858	-4,360	
"	SSKMT	2002.2	해외 거점 확보	6,009	0	60.00	102,196	0	0	0	60.00	102,196	270,197	25,045	
"	SESL	2002.11	해외 거점 확보	18,382	0	100.00	313,397	0	0	0	100.00	313,397	473,071	33,707	

"	SESC	2002.9	해외 거점 확보	5,471	0	87.60	34,028	0	0	0	87.60	34,028	1,344,189	84,268
"	SSS	2001.1	해외 거점 확보	1,200	0	100.00	19,189	0	0	0	100.00	19,189	1,528,253	38,112
"	SEHF	2004.4	해외 거점 확보	17,204	0	100.00	85,088	0	0	0	100.00	85,088	72,556	6,412
"	SSCR	2006.9	해외 거점 확보	3,405	0	100.00	9,332	0	0	0	100.00	9,332	12,831	1,155
"	SJC	1975.12	해외 거점 확보	273	795	50.96	211,370	0	0	795	50.96	211,370	2,513,190	22,137
"	SYRI	1992.8	해외 거점 확보	3,120	122	100.00	92,583	0	0	122	100.00	92,583	198,700	1,602
"	TSST Japan	2004.3	해외 거점 확보	1,639	0	49.03	11,137	0	0	0	49.03	11,137	379,447	48,564
"	TSOE	2010.4	해외 거점 확보	33,837	167,199	81.98	93,154	0	0	167,199	81.98	93,154	271,986	52,012
"	SOG	2010.4	해외 거점 확보	0	0	100.00	0	0	0	0	100.00	0	11,557	-3,420
"	SDIB	1996.9	사업 관련	3,110	586	0.08	0	0	0	586	0.08	0	67,630	26,696
"	Semiconductor Portal	2002.12	사업 관련	38	0	1.21	10	0	0	0	1.21	10	3,555	2
"	SECH	2002.12	사업 관련	691	0	4.10	597	0	0	0	4.10	597	213,467	-3
"	MTLD Top Domain Ltd.	2005.12	사업 관련	754	0	0.00	0	0	0	0	0.00	0	17,807	-6,107
"	FTS	2008.12	사업 관련	1,952	116	41.50	563	0	0	116	41.50	563	4,257	374
"	PIXTRONIC	2009	사업	3,534	1,025	3.09	3,535	0	0	1,025	3.09	3,535	6,807	-

	S	.12	관련							5					10,751
"	Nanosys, Inc	2010.8	사업 관련	4,774	3,493	3.33	4,774	0	0	3,493	3.33	4,774	41,953	-3,722	
상장	Rambus	2010.1	사업 관련	1,854	9,576	8.30	223,363	0	-13,957	9,576	8.30	209,406	755,287	171,879	
"	INPHI	2005.10	사업 관련	4,171	1,171	6.40	26,792	0	447	1,171	6.40	27,239	181,036	29,761	
합 계				2,869,424			25,282,570		2,269,331			27,551,901			

* 취득(처분)가액은 공정가치평가 및 감액평가등 급전의 수수를 수반하지 않는 증가/감소를 포함함

VII. 주주에 관한 사항

1. 최대주주 및 그 특수관계인의 주식소유 현황

다음은 기초 및 기말 현재 최대주주 및 그 특수관계인의 소유주식 변동내역입니다

(기준일 : 2011년 3월 31일 현재)

(단위 : 주, %)

성명	관계	주식의 종류	소유주식수(지분율)				변동 원인
			기초		기말		
			주식수	지분율	주식수	지분율	
이건희	본인	보통주	4,985,464	3.38	4,985,464	3.38	
		우선주	12,398	0.05	12,398	0.05	
삼성물산	특수관계인	보통주	5,976,362	4.06	5,976,362	4.06	
삼성복지재단	특수관계인	보통주	89,683	0.06	89,683	0.06	
삼성문화재단	특수관계인	보통주	37,615	0.03	37,615	0.03	
홍라희	특수관계인	보통주	1,083,072	0.74	1,083,072	0.74	
이재용	특수관계인	보통주	840,403	0.57	840,403	0.57	
삼성생명	특수관계인	보통주	10,622,814	7.21	10,622,814	7.21	
		우선주	879	0.00	879	0.00	
삼성생명 (특별계정)	특수관계인	보통주	375,517	0.25	346,368	0.24	장내매매
		우선주	25,768	0.11	22,153	0.10	장내매매
삼성화재	특수관계인	보통주	1,856,370	1.26	1,856,370	1.26	
삼성에버랜드	특수관계인	보통주	4,332	0.00	4,332	0.00	
제일모직	특수관계인	보통주	1,599	0.00	9,679	0.01	삼성광주전자 합병에 따른 자기주식 교부
최지성	특수관계인	보통주	10,000	0.01	10,000	0.01	
이윤우	특수관계인	보통주	10,000	0.01	10,000	0.01	
윤주화	특수관계인	보통주	10,000	0.01	11,200	0.01	스톡옵션 행사 및 장내매매
이재용	특수관계인	보통주	50	0.00	50	0.00	

계	보통주	25,903,281	17.59	25,883,412	17.57
	우선주	39,045	0.17	35,430	0.16
	합 계	25,942,326	15.25	25,918,842	15.23

2011년 3월 31일 현재 삼성전자의 최대주주 및 그 특수관계인은 총 15.23%를 보유하고 있습니다.

[최대주주 관련 사항]

- 최대주주 : 이건희
- 학력 : 와세다대학교 상과대학 (1965)
조지워싱턴대학교 경영대학원 (1966)
- 경력(최근 5년간) : 삼성전자 회장 (2010.3 ~)
삼성전자 대표이사 회장 (1998.4 ~ 2008.4)
전국경제인연합회 부회장 (1987 ~)
국제올림픽위원회 위원 (1996 ~)

2. 주식의 분포현황

최근 주주명부폐쇄일인 2010년 12월 31일 현재 최대주주를 제외하고 5% 이상 의결권 있는 주식을 보유하고 있는 주주는 다음과 같습니다.

(단위 : 주, %)

성명(명칭)	보통주		우선주		소계	
	주식수	지분율	주식수	지분율	주식수	지분율
Citibank N.A	9,243,488	6.28	3,255,675	14.26	12,499,163	7.35
삼성생명	10,998,331	7.47	26,647	0.12	11,024,978	6.48
합 계	20,241,819	13.74	3,282,322	14.38	23,524,141	13.83

- ※ 최근 주주명부폐쇄일인 2010년 12월 31일자 기준임
- ※ 삼성생명 보유주식수 및 지분율은 특별계정 포함 기준임.
- ※ 국민연금공단은 2010년 7월 9일자 주식등의 대량보유상황보고서를 통해 보통주 7,358,213주(지분율 5.00%)를 보유하고 있다고 보고함.

3. 소액주주현황

[2010년 12월 31일 현재]

(단위 : 명, 주, %)

구 분	주 주		보유주식		비 고
	주주수	비 율	주식수	비 율	
소액주주	144,469	99.96	100,882,102	59.30	발행주식 총수의 100분의 1에 미달하는 주식을 보유한 주주
전 체	144,522	100.00	170,132,764	100.00	

- ※ 최근 주주명부폐쇄일인 2010년 12월 31일자 기준임

4. 주식사무

<p>정관상 신주인수권의 내용</p>	<p>1. 본 회사가 발행할 신주의 주주인수에 관하여는 제 8조 제6항에서 정하는 바에 따라 그 소유주식수에 비례하여 신주를 배정하며, 주주가 신주인수권을 포기 또는 상실하거나 신주 배정시 단수주가 발생 하였을 경우에는 이사회 결의에 따라 이를 처리한다.</p> <p>2. 제1항의 규정에도 불구하고 다음 각 호의 경우에는 주주외의 자에게 신주를 배정할 수 있다.</p> <p>① 증권거래법등 관계법규의 규정에 의하여 이사회의 결의로 신주를 모집하거나 인수인에게 인수하게 하는 경우</p> <p>② 증권거래법등 관계법규의 규정에 의하여 이사회의 결의로 우리사주조합원에게 신주를 우선배정하는 경우</p> <p>③ 증권거래법등 관계법규의 규정에 의하여 이사회의 결의로 주식예탁증서(DR) 발행에 따라 신주를 발행하는 경우</p> <p>④ 제11조의 3에 의하여 일반공모증자 방식으로 신주를 발행하는 경우</p> <p>⑤ 제11조의 4에 의하여 주식매수선택권의 행사로 인하여 신주를 발행하는 경우</p> <p>⑥ 긴급한 자금의 조달을 위하여 국내외 금융기관 또는 기술도입 등을 필요로 그 제휴회사에게 이사회 결의로 회사의 보통주식 또는 우선주식을 발행주식 총수의 100분의 30을 초과하지 않는 범위내에서 신주를 발행하는 경우. 다만, 이 경우 신주의 발행가격은 증권거래법시행령 제 84조의 5의 규정에서 정하는 가격 이상으로 한다.</p> <p>☞(주) 제 8조 6항 본 회사가 유상증자, 무상증자, 주식배당을 실시하는 경우, 보통주식에 대하여는 보통주식을, 우선주식에 대하여는 동일한 조건의 우선주식을 각 그 소유주식 비율에 따라 발행하는 것을 원칙으로 한다. 다만, 회사는 필요에 따라서 유상증자나 주식배당시 한가지 종류의 주식만을 발행할 수도 있으며 이 경우 모든 주주는 그 발행되는 주식에 대하여 배정 또는 배당을 받을 권리를 갖는다.</p> <p>☞ (주) 제11조의3 (일반공모증자)</p> <p>1.본 회사는 발행주식총수의 100분의 30을 초과하지 않는 범위내에서 증권거래법 제189조의 3의 규정에서 정하는 방법에 따라 이사회의 결의로 일반공모증자방식에 의하여 신주를 발행할 수 있다.</p> <p>2.일반공모증자방식에 의하여 신주를 발행하는 경우에는 발행할 주식의 종류와 수 및 발행가격 등은 이사회의 결의로써 정한다. 다만,이 경우 신주의 발행가격은 증권거래법시행령 제84조의 5의 규정에서 정하는 가격 이상으로 한다.</p> <p>☞ (주) 제11조의4 (주식매수선택권)</p> <p>1. 본 회사는 임·직원(증권거래법 제189조의4 제1항에서 규정하는 관계회사의</p>
----------------------	-----------------------------------------------------------------------------------------------------------------------------------------------------------------------------------------------------------------------------------------------------------------------------------------------------------------------------------------------------------------------------------------------------------------------------------------------------------------------------------------------------------------------------------------------------------------------------------------------------------------------------------------------------------------------------------------------------------------------------------------------------------------------------------------------------------------------------------------------------------------------------------------------------------------------------------------------------------------------------------------------------------------------------------------------------------------------------------------------------------------------------------------------------------------------------------------------------------------------------------------------------------------------------------------------------------------------------------------------

	<p>임·직원을 포함한다. 이하 이 조에서 같다)에게 증권거래법이 허용하는 한도내에서 증권거래법 제189조의4의 규정에 의한 주식매수선택권을 주주총회의 특별결의로 부여할 수 있다. 다만, 관계법령이 정하는 한도까지 임·직원(본 회사의 이사를 제외한다)에게 이사회 결의로써 주식매수선택권을 부여할 수 있다.</p> <p>2. 주식매수선택권을 부여받을 자는 회사의 설립·경영·해외영업 또는 기술혁신 등에 기여하거나 기여할 수 있는 임·직원으로하되 관계법령에서 주식매수선택권을 부여받을 수 없는 자로 규정한 임·직원은 제외한다.</p> <p>3. 주식매수선택권의 행사로 교부할 주식(주식매수선택권의 행사가격과 시가와의 차액을 현금 또는 자기주식으로 교부하는 경우에는 그 차액의 산정기준이 되는 주식을 말한다) 은 기명식 보통주식 또는 기명식 우선주식으로 한다.</p> <p>4. 주식매수선택권의 행사로 교부할 수 있는 주식의 총수는 관계법령에서 허용하는 한도까지로 한다.</p> <p>5. 주식매수선택권은 이를 부여하는 주주총회 또는 이사회 결의일로부터 2년이 경과한 날로부터 8년이내에서 각 해당 주주총회 또는 해당 이사회 결의로 정하는 행사만료일까지 행사할 수 있다. 단, 이 경우 주식매수선택권을 부여받은 자는 관계법령이 정하는 경우를 제외하고는 본문의 규정에 의한 결의일로부터 2년 이상 재임 또는 재직하여야 이를 행사할 수 있다.</p> <p>6. 주식매수선택권의 내용, 행사가격 등 주식매수선택권의 조건은 관계법령 및 정관이 정하는 바에 따라 주주총회의 특별결의 또는 이사회 결의로 정하되, 관계법령 및 정관에서 주주총회 또는 이사회 결의사항으로 규정하지 않은 사항은 이사회 또는 이사회로부터 위임받은 위원회에서 결정할 수 있다.</p> <p>7. 다음 각호의 1에 해당하는 경우에는 이사회 결의로 주식매수선택권의 부여를 취소할 수 있다.</p> <p>1. 임·직원이 주식매수선택권을 부여받은 후 임의로 퇴임하거나 퇴직한 경우 2. 임·직원이 고의 또는 과실로 회사에 중대한 손해를 초래하게 한 경우 3. 기타 주식매수선택권 부여계약에서 정한 취소 사유가 발생한 경우</p>		
결산일	12월 31일	정기주주총회	매 사업년도 종료후 3월 이내
	주주명부폐쇄기간		1월 1일부터 1개월 간
주권의 종류	1,5,10,50,100,500,1000,10000(8종)		
명의개서대리인	한국예탁결제원(T:3774-3000): 서울시 영등포구 여의나루로 4길 23		
주주의 특전	없음	공고계재신문	중앙일보

5. 주가 및 주식거래실적

가. 국내증권시장

(단위 : 원, 주)

종 류			'10.10월	11월	12월	'11.1월	2월	3월
보통주	주가	최 고	793,000	851,000	949,000	1,010,000	983,000	945,000
		최 저	741,000	740,000	820,000	913,000	915,000	860,000
		평 균	760,619	798,500	914,636	958,143	946,529	897,909
	거래량	최고(일)	567,644	907,350	788,939	668,320	614,002	834,229
		최저(일)	248,329	256,281	169,733	265,562	205,097	290,140
		월 간	8,216	10,148	7,715	8,024	6,336	10,896
우선주	주가	최 고	590,000	604,000	649,000	691,000	664,000	625,000
		최 저	547,000	553,000	581,000	653,000	596,000	593,000
		평 균	561,857	588,727	627,955	668,048	619,824	605,409
	거래량	최고(일)	81,592	61,493	59,599	29,376	58,818	54,110
		최저(일)	7,020	7,456	11,529	10,477	13,092	6,935
		월 간	566	501	566	391	452	535

※ 월간 거래량은 천주 단위임

나. 해외증권시장

[증권거래소명 : 런던 증권거래소(보통주)]

(단위 : \$, 원, DR)

종 류			'10.10월	11월	12월	'11.1월	2월	3월
보통주	주가	최 고	353.20	371.80	421.90	450.40	448.40	426.10
		(₩환산)	399,363	420,766	480,502	501,881	503,419	471,778
		최 저	326.00	333.80	357.80	403.50	408.90	380.50
		(₩환산)	364,207	372,154	413,080	452,162	460,340	424,334
		평 균	339.11	352.96	398.77	426.54	425.23	401.82
	거래량	최고(일)	97,134	158,925	111,643	138,424	119,902	135,914

	최저(일)	11,938	9,783	1,603	11,005	10,516	15,680
	월 간	978	1,087	1,042	1,351	1,063	1,008

※ 월간 거래량은 천DR 단위임

※ 원화 환산 주가는 거래일 종가 원/달러 환율 기준, 원주 1주당 2DR

[증권거래소명 : 룩셈부르크 증권거래소(우선주)]

(단위 : \$, 원, DR)

종 류		'10.10월	11월	12월	'11.1월	2월	3월	
우선주	주가	최 고	261.10	265.10	287.50	305.70	300.00	286.10
		(₩환산)	295,226	295,799	327,434	344,677	336,810	316,770
		최 저	241.50	246.00	253.80	287.50	264.00	260.90
		(₩환산)	269,369	284,696	293,012	327,434	294,730	291,791
		평 균	248.89	258.13	273.56	295.96	279.26	271.05
	거래량	최고(일)	95,014	23,741	46,722	14,487	20,141	40,715
		최저(일)	2,814	1,269	560	165	317	445
		월 간	679	220	186	108	125	207

※ 월간 거래량은 천DR 단위임

※ 원화 환산 주가는 거래일 종가 원/달러 환율 기준, 원주 1주당 2DR

VIII. 임원 및 직원 등에 관한 사항

1. 임원 및 직원의 현황

가. 등기임원

[기준일: 2011. 3.31]

[단위 : 주]

직명	성명	생년월일	주요경력	담당업무	소유주식수		선임일 (임기)
					보통주	우선주	
대표이사 (상근)	최지성	'51.02.02	삼성전자 DMC 부문장	전사 경영전반 총괄	10,000	0	'09.03.13 (임기 3년)
사내이사 (상근)	이윤우	'46.06.26	삼성전자 DS 부문장	대외협력에 대한 업무	10,000	0	'09.03.13 (임기 3년)
사내이사 (상근)	윤주화	'53.02.26	삼성전자 감사팀장	전사 경영지원업무 총괄	11,200	0	'09.03.13 (임기 3년)
사외이사 (비상근)	윤동민	'45.04.04	법무부 보호국 국장	전사 경영전반에 대한 업무	0	0	'09.03.13 (임기 3년)
사외이사 (비상근)	이재웅	'42.05.02	성균관대학교 부총장	전사 경영전반에 대한 업무	50	0	'09.03.13 (임기 3년)
사외이사 (비상근)	이인호	'43.11.02	신한은행 은행장	전사 경영전반에 대한 업무	0	0	'10.03.19 (임기 3년)
사외이사 (비상근)	박오수	'52.12.24	서울대학교 경영대학 학장	전사 경영전반에 대한 업무	0	0	'09.03.13 (임기 3년)

나. 타회사 임원겸직 현황

겸직자		겸직회사	
성명	직위	회사명	직위
박오수	사외이사	주식회사 대한항공	사외이사

다. 미등기임원

직위	성명	생년월일	담당업무	약력	학력

이건희	회장	19420109	회장	대표이사 회장	서울대(博士)
김순택	부회장	19490717	미래전략실장	SDI 대표이사	경북대
강호문	부회장	19500212	중국본사장	SMD 대표이사	서울대
권오현	사장	19521015	반도체사업부장	반도체사업담당	Stanford Univ.(博士)
지성하	사장	19530114	삼성스포츠팀 총괄	삼성물산 상사부문 대표이사	고려대(碩士)
장원기	사장	19550202	LCD사업부장	HD LCD사업부장	연세대(碩士)
윤부근	사장	19530206	영상디스플레이사업부장	영상디스플레이 개발팀장	한양대
김현종	사장	19590927	해외법무담당		Columbia Univ.(博士)
김상균	사장	19580708	준법경영실장	법무실 담당임원	서울대
신종균	사장	19560116	무선사업부장	무선 개발실장	광운대
김기남	사장	19580414	종합기술원장	반도체연구소장	Univ. of California, LA(博士)
이상훈	사장	19550425	미래전략실 전략1팀장	전략지원팀 담당임원	경북대
우남성	사장	19530107	System LSI담당	System LSI사업부장	Univ. of Maryland, Coll. Park(博士)
이재용	사장	19680623	COO	CCO	Harvard Univ.(博士)수료
전동수	사장	19580801	메모리담당	디지털AV사업부장	경북대(碩士)
김영기	부사장	19620107	네트워크사업부장	네트워크 신규사업개발팀장	Univ. of Southern California(博士)
윤진혁	부사장	19531006	일본본사장	SMD Mobile Display사업부장	부산대
이호수	부사장	19521215	Media Solution센터장	소프트웨어연구소장	Northwestern Univ.(博士)

고영범	부사장	195808 15	LCD 제조센터장	SAS법인장	Osaka Univ.(博士)
최창식	부사장	195401 06	LCD 광에너지사업팀장	System LSI Foundry센터장	North Carolina State Univ.(博士)
정유성	부사장	195612 25	미래전략실 인사지원팀장	인사지원팀장	한양대
이인용	부사장	195703 08	미래전략실 커뮤니케이션팀 담당인원	홍보팀장	서울대
이종석	부사장	196304 26	동남아총괄	글로벌마케팅실장	Cornell Univ.(碩士)
성열우	부사장대 우	195902 07	준법경영실 담당인원	법무실 담당인원	서울대
김수목	부사장대 우	196405 18	준법경영실 담당인원	법무실 담당인원	서울대
남성우	부사장	195702 24	IT솔루션사업부장	컴퓨터사업부장	서강대
이선종	부사장	195805 24	재경팀장	경영지원팀장	고려대(碩士)
홍창완	부사장	195811 30	생활가전사업부장	영상디스플레이 PDP일류화T/F장	서울대
김철교	부사장	195808 25	생산기술연구소장	생산기술혁신팀장	연세대(碩士)
김광현	부사장	195508 22	System LSI Foundry사업팀장	System LSI 전략마케팅팀장	Virginia Tech(博士)
김양규	부사장	195505 13	북미총괄	영상전략마케팅팀장	Insa De Lyon (碩士)
김종호	부사장	195706 20	제조기술센터장	무선 Global제조센터장	숭실대
박동건	부사장	195902 18	메모리 제조센터장	메모리 DRAM PA팀장	Univ. of California, Berkeley(博士)
안승호	부사장대 우	195907 01	IP센터장	중합기술원 IP전략팀장	Santa Clara Univ.(博士)
유두영	부사장	195405 10	중남미총괄	SEI법인장	한국외국어대
이돈주	부사장	195610 13	무선 전략마케팅팀장	CIS총괄	Columbia Univ.(碩士)

정세용	부사장	19621010	System LSI 전략마케팅팀장	System LSI SOC개발실장	Univ. of Colorado, Boulder(博士)
정현호	부사장	19600306	디지털이미징사업부장	무선 지원팀장	Harvard Univ.(碩士)
조준형	부사장	19600808	CEO 보좌역		동아대
최병석	부사장	19580128	상생협력센터장	LCD 지원팀장	경북대
홍완훈	부사장	19591114	메모리 전략마케팅팀장	SSI법인장	인하대
권기섭	전무대우	19600620	법무팀장	법무팀 담당임원	Quinnipiac Coll.(博士)
강기중	전무대우	19640518	준법경영실 담당임원	법무실 담당임원	New York Univ.(碩士)
김상우	전무	19611010	Compliance팀장	해외법무팀 담당임원	Columbia Univ.(碩士)
박용환	전무	19560201	IT솔루션 전략마케팅팀장	디지털프린팅 전략마케팅팀장	홍익대(碩士)
정태성	전무	19601118	메모리 품질보증실장	메모리 Flash개발실장	Univ. of Wisconsin, Madison(博士)
김성식	전무	19550722	TSEC법인장	TSEC법인장	인하대
배병률	전무	19551205	인재개발센터장	DMC 인사팀 담당임원	승실대
이택근	전무	19550728	LCD 제조센터 담당임원	LCD 제조팀장	홍익대
이현동	전무대우	19651003	준법경영실 담당임원	법무실 담당임원	서울대
고양진	전무	19560111	중국본사 담당임원	경협북경사무소장	경희대
김영식	전무	19581003	생활가전 지원팀장	해외지원팀장	고려대
김중운	전무	19570101	육상연맹 과견	에버랜드 경영지원실 담당임원	경북대
김현성	전무	19550802	DS 중국총괄	Mobile LCD마케팅팀장	서울대

박두의	전무	19560128	일본본사 담당임원	디지털미디어 전략팀장	연세대
박상범	전무	19570627	CS환경센터장	CS경영센터장	성균관대
박상탁	전무	19560505	DMC연구소 기술전략팀장	종합기술원 연구개발혁신센터장	한양대
신경수	전무	19540724	서남아총괄	생활가전 전략마케팅팀장	한국외국어대
심수옥	전무	19620130	Global마케팅실장	영상전략마케팅팀 담당임원	이화여대
안재근	전무	19570815	LCD 천안·탕정단지장	반도체 인사팀장	동국대
엄대현	전무대우	19660315	준법경영실 담당임원	법무실 담당임원	한양대
이승구	전무	19560316	LCD 제조센터 담당임원	중국본사 담당임원	송실대
강선명	전무대우	19631220	준법경영실 담당임원	법무실 담당임원	고려대
강희근	전무	19540307	성균관대(과건)	삼성전기 담당임원	성균관대
길영준	전무	19561208	종합기술원 CTO전략팀장	종합기술원 기술기획팀장	한국과학기술원(博士)
김준식	전무	19580228	홍보팀장	DMC 홍보팀장	고려대
박재순	전무	19600806	한국총괄	SEA DCE Div.장	성균관대
박제승	전무	19551002	생활가전 전략마케팅팀장	생활가전 전략마케팅팀 담당임원	연세대
배경태	전무	19580310	중동총괄	중아총괄	동국대
백남옥	전무	19571010	리빙프라자(과건)	한국총괄 전략유통영업팀장	성균관대(碩士)
손대일	전무	19561221	STA법인장	통신 경영지원실 담당임원	MIT(碩士)
이석명	전무	19570424	중국본사 담당임원	중국본사 담당임원	마산상고

이선용	전무	19580205	반도체 Infra기술센터장	System LSI FAB팀장	광운대
이효종	전무	19560802	네트워크 전략마케팅팀장	네트워크 전략마케팅팀 담당임원	한양대(碩士)
전용배	전무	19620815	미래전략실 경영지원팀장	전략지원팀 담당임원	서울대(碩士)
조남성	전무	19590714	스토리지담당	일본본사 담당임원	한국과학기술원(碩士)
조현탁	전무	19590107	네트워크 영업팀장	네트워크영업팀 담당부장	경북대
조홍식	전무	19570322	무선 전략마케팅팀 담당임원	무선 상품기획팀 담당임원	송실대
강경훈	전무	19640809	미래전략실 인사지원팀 담당임원	인사팀 담당임원	경찰대
고동진	전무	19610326	무선 개발관리팀장	무선 상품기획팀 담당임원	Univ. of Sussex(碩士)
김상현	전무	19610302	반도체 기획팀장	DS 기획팀장	한양대
김석필	전무	19600911	구주총괄	SEUK SET Div.장	Ecole des Hautes Etudes Commerciales(碩士)
김윤근	전무대우	19640718	중국본사 담당임원	법무실 담당임원	서울대
김지승	전무	19610227	IT솔루션 지원팀장	디지털프린팅 지원팀장	고려대
김홍식	전무	19550410	중국본사 담당임원	중국 경영지원팀장	청주대
데이빗스틸	전무	19660924	북미 기획홍보팀장	북미 마케팅팀장	MIT(博士)
민영성	전무	19570313	글로벌지원팀장	북미 경영지원팀장	성균관대
박경정	전무	19580601	정보전략팀장	Global ERP T/F장	영남대
박종서	전무	19570505	무선 Global구매팀장	일본본사 담당임원	건국대
박종환	전무	19611217	생활가전 구매팀장	생활가전 키친솔루션사업팀장	연세대(碩士)

신명훈	전무대우	196501 19	준법경영실 담당임원	법무실 담당임원	Columbia Univ.(碩士)
엄영훈	전무	196003 20	북미 SEA CB 부Div.장	GMO 마케팅전략팀장	한국과학기술원(碩士)
옥경석	전무	195804 09	LCD 지원팀장	메모리 지원팀장	홍익대(碩士)
원기찬	전무	196002 27	인사팀장	DMC 인사팀장	성균관대
윤승철	전무	195803 05	삼성전자서비스(과건)	SEIN-P법인장	경북대
이건혁	전무	106307 17	미래전략실 커뮤니케이션팀 담당임원	삼성경제연구소 담당임원	London Sch. of Economics(博士)
이선우	전무	195906 02	SEG법인장	SET법인장	Univ. of Warwick(碩士)
이수형	전무대우	196403 01	준법경영실 담당임원	법무실 담당임원	한양대
이영우	전무	195901 18	무선 전략마케팅팀 담당임원	메모리 영업팀장	중앙대
이영호	전무	195909 14	미래전략실 경영진단팀장	감사팀 담당임원	고려대(碩士)
장동훈	전무대우	195802 01	무선 상품전략팀 담당임원	무선 전략마케팅팀 담당임원	The School of Art Institute of Chicago(碩士)
전광호	전무	195406 30	제경팀 담당임원	경영지원팀 담당임원	성균관대
전성호	전무	195907 17	CIS총괄	영상디스플레이 상품전략팀장	홍익대
전우현	전무	195811 24	구미지원센터장	무선 인사팀장	경북대(碩士)
정민형	전무	196101 19	IP센터 라이선싱팀장	DMC연구소 기술전략팀장	서울대
지원구	전무	195802 08	경영혁신팀장	LCD 경영혁신팀장	국민대
최승하	전무	195903 12	LCD 자재구매팀장	LCD 자재구매팀 담당임원	연세대(碩士)
최우수	전무	195709 14	반도체 인사팀장	DS 인사팀장	동국대

팀백스터	전무	19610402	북미 SEA CB Div.장	북미 SEA DCE Div.장	Roger Williams Univ.
한명섭	전무	19580225	영상디스플레이 PDP일류화T/F장	SAMEX법인장	아주대(碩士)
허상훈	전무	19590819	LCD 품질보증팀장	무선 Global CS팀장	부산대
권강현	전무	19570110	MSC 서비스운영팀장	Mobile Solution센터 모바일운영그룹장	Univ. of Illinois, Urbana-Champaign(碩士)
김병구	전무	19560905	네트워크사업부 Office영업팀장	IRO	성균관대(碩士)
김영하	전무	19540403	중국전자총괄	중국 CE Div.장	서울대
김정환	전무	19580127	영상디스플레이 디스플레이전략마케팅팀장	SESA법인장	한국의국어대
김진안	전무	19560519	구주총괄 중동구담당	SEKZ법인장	Universite Laval(碩士)
김학철	전무	19581012	요코하마연구소 담당임원	요코하마연구소 담당임원	아주대(碩士)
김학응	전무	19590821	반도체 지원팀장	CIS 경영지원팀장	성균관대
김행일	전무	19570720	SSEC법인장	DMC 제조기술센터 담당임원	광운대
박광기	전무	19630525	아프리카총괄	TSE-S법인장	Chulalongkon University(碩士)
박병대	전무	19590214	SIEL-S 담당임원	무선 전략마케팅팀 담당임원	한국의국어대
박성수	전무	19560615	디지털이미징 전략마케팅팀장	삼성디지털이미징 전략마케팅팀장	성균관대
박승건	전무대우	19570720	IP센터 IP전략팀장	DMC연구소 IPS팀장	서울대
박종갑	전무	19601225	한국총괄 마케팅팀장	국내영업 B2B영업팀 담당임원	전북대
박필	전무	19620309	비서팀장	삼성물산 상사부문 자원본부장	서울대
박학규	전무	19641110	무선 지원팀장	사업지원팀 담당임원	한국과학기술원(碩士)

방상원	전무	195806 18	메디슨(과건)	HME사업팀장	한양대
배영창	전무	196109 11	DS 미주총괄	메모리 영업팀 담당임원	명지대
송성원	전무	196212 12	SEUK Set Div.장	사업지원팀 담당임원	건국대
송현명	전무대우	196010 14	무선 기구개발팀장	무선 기구개발팀 담당임원	서울대(碩士)
심순선	전무	196110 29	CS환경센터 품질혁신팀장	감사팀장	성균관대(碩士)
안덕호	전무대우	196807 28	준법경영실 담당임원	법무실 담당임원	서울대
안중현	전무	196303 10	전략T/F장	메모리 기획팀장	한국과학기술원(碩士)
엄규호	전무	195701 12	IT솔루션 전략마케팅팀장	컴퓨터시스템 전략마케팅팀장	성균관대
우형래	전무	195603 08	영상전략마케팅팀 담당임원	네트워크 I/I사업팀 담당임원	연세대
윤기천	전무	196101 15	LCD 제조센터 담당임원	LCD사업부 담당임원	경북대(碩士)
이경주	전무	195904 13	무선 기획팀장	사업지원팀 담당임원	성균관대
이동철	전무	196205 01	일본본사 담당임원	메모리 기술기획팀장	연세대
이상철	전무	196006 20	영상전략마케팅팀장	SEI법인장	인하대
이용일	전무	196003 25	무선 전략마케팅팀 담당임원	SECA법인장	MIT(碩士)
이재형	전무	195708 18	영상디스플레이 Global운영팀장	SESK법인장	경북대
이정렬	전무	196103 27	LCD 기획팀장	LCD 전략팀장	한국과학기술원(碩士)
이준영	전무	195908 30	영상디스플레이 구매팀장	SEH-P법인장	송실대
이태협	전무	196005 11	무선 전략마케팅팀 담당임원	인력개발원 담당임원	State Univ. of New York, Stony Brook(碩士)

임종권	전무	195803 25	무선 Global구매팀 담당임원	무선 개발팀 담당부장	숭실대
전인상	전무	195802 08	신사업추진단 신사업팀 담당임원	SDI 기획팀장	영남대(碩士)
정금용	전무	196206 09	인사팀 담당임원	DMC 인사팀 담당임원	충남대
정사진	전무	195704 15	IT솔루션 Global운영팀장	디지털프린팅 Global운영팀장	경북대(碩士)
정재륜	전무	195903 06	반도체 TP센터장	SESS법인장	경북대
조인수	전무	196002 27	System LSI Foundry사업팀 담당 임원	System LSI FAB팀장	경북대
조진호	전무	195904 28	한국총괄 B2C영업팀장	국내영업 애니콜영업팀장	동아대
주은기	전무	196201 28	감사팀장	경영지원팀 담당임원	한국과학기술원(碩士)
최성호	전무	196012 02	영상디스플레이 지원팀장	구주 경영지원팀장	성균관대
최영준	전무	196202 11	System LSI 지원팀장	DS 지원팀 담당임원	부산대
한민호	전무	196002 26	인사팀 담당임원	수원지원센터장	중앙대
한우성	전무	195806 02	SAS법인장	메모리 기술팀장	스위스연방공과대(博士)
황득규	전무	195906 06	반도체 구매팀장	DS 구매팀장	Boston Univ.(碩士)
김동일	상무	195906 13	제조기술센터 제조기술팀장	생산기술연구소 제조기술팀장	서울대(博士)
김재현	상무대우	195506 05	해외법무팀 담당임원	법무팀 담당임원	New York Univ.(碩士)
김종산	상무	195512 09	LCD Infra지원팀장	반도체 Infra기획팀장	전남대
이기옥	상무대우	196702 10	법무팀 담당임원	법무실 담당임원	성균관대(碩士)
김종인	상무	195810 10	무선 상품전략팀 담당임원	무선 전략마케팅팀 담당임원	경북대

안광덕	상무	19540805	생활가전 Global제조기술팀 담당임원	삼성광주전자 제조팀 담당임원	충주공전
이강의	상무	19590315	종합기술원 지원팀장	디지털프린팅 지원팀장	중앙대
이도준	상무	19601018	System LSI 마케팅팀장	System LSI Channel개발팀장	Univ. of Hawaii(博士)
정광영	상무	19590820	IT솔루션 Global CS팀장	IT솔루션 개발팀 담당임원	경북대(碩士)
최동욱	상무	19570827	LCD 광에너지사업팀 담당임원	LCD 광에너지사업팀장	아주대(碩士)
김석기	상무	19621115	SAMEX법인장	영상디스플레이 개발팀 담당임원	한양대
김혁철	상무	19570101	TSTC법인장	무선 제품기술팀장	경남대
노시영	상무	19560418	인사팀 담당임원	경영지원팀 담당임원	동아대
반상조	상무	19580730	재경팀 담당임원	경영지원팀 담당임원	경남상고
서덕건	상무	19580717	TSE-P법인장	SEMA법인장	인하대
성재현	상무	19590518	한국총괄 경영지원팀장	국내영업 경영지원팀장	성균관대
신승열	상무	19591006	이미징 Global제조팀장	삼성디지털이미징 Global제조팀장	창원대(碩士)
심상필	상무	19581228	네트워크 기획팀장	무선 전략마케팅팀 담당임원	경희대
이기용	상무	19600224	LCD 전략마케팅팀 담당임원	LCD 인사팀장	한양대
이명진	상무	19580816	IR팀장	DS IR팀장	State Univ. of New York, Buffalo
이상주	상무대우	19700922	해외법무팀 담당임원	법무팀 담당임원	Harvard Univ.(碩士)
이응상	상무	19640205	LCD 품질보증팀 담당임원	LCD 개발팀 담당임원	東北大學(Tohoku Univ.)(博士)
이항우	상무대우	19570319	CS환경 Global서비스팀장	SEA CS Div.장	경북대

전준영	상무	19620516	메모리 Global운영팀장	기술·혁신T/F장	성균관대
정기환	상무	19581008	동남아 경영지원팀장	국내영업 경영지원팀 담당임원	한양대
정일진	상무	19560517	스토리지 구매팀장	스토리지 구매그룹장	성균관대
주효양	상무	19610618	중국 온라인마케팅팀장	중국 HHP Div. 담당임원	북경대(碩士)
고열진	상무	19590414	SEA ADC장	SAMEX 담당임원	경북대(碩士)
권계현	상무	19640701	GMO 담당임원	홍보팀 담당임원	Univ. of Edinburgh(碩士)
김경현	상무	19610121	영상전략마케팅팀 담당임원	경협사무국 담당임원	Univ. of Chicago(碩士)
김병균	상무	19630619	중동 경영지원팀장	DMC 지원팀 담당임원	Stanford Univ.(碩士)
김영준	상무대우	19590812	디자인연구소장	영상전략마케팅팀 수석	영남대
김의탁	상무	19580604	SESA법인장	국내영업 마케팅팀 담당임원	한국외국어대
김전득	상무	19591121	SEM-P법인장	생활가전 Global제조팀장	국민대
김태룡	상무	19590722	메모리 제조센터 담당임원	SAS 담당임원	경북대
김태성	상무	19590809	반도체 TP센터 구매팀장	DS 구매팀 담당임원	홍익대
김하수	상무대우	19571103	무선 제품기술팀 담당임원	메카 담당부장	창원전문대
김홍기	상무	19610717	정보전략팀 담당임원	Global ERP T/F 담당임원	고려대
류인	상무	19610629	수원지원센터장	수원지원센터 담당임원	서울대
박영규	상무	19590920	메모리 기술팀장	메모리 설비개발팀장	고려대(博士)
박영욱	상무	19630412	System LSI Foundry사업팀 담당 임원	SSW 담당임원	한국과학기술원(博士)

박우순	상무	195712 27	SEP법인장	무선 전략마케팅팀 담당임원	성균관대
박주하	상무	195809 16	무선 상품전략팀 담당임원	무선 전략마케팅팀 담당임원	서울대
박찬형	상무	195910 27	구주 경영지원팀장	SELS법인장	성균관대
서병훈	상무	196307 12	System LSI 기획팀장	System LSI Foundry사업개발팀장	Carnegie Mellon Univ.(博士)
안동기	상무	196001 02	SELSK법인장	LCD Module센터 담당임원	아주대
안중구	상무	195707 17	중남미 SEPR법인장	생활가전 전략마케팅팀 담당임원	한양대
안찬영	상무	196003 08	LCD 인사팀장	DS 인사팀 담당임원	계명대
유석운	상무	195911 22	일본본사 담당임원	LCD 설비구매팀장	성균관대
유재영	상무	195902 15	SEA EB Div.장	디스플레이전략마케팅팀장	성균관대
은주상	상무	195807 12	IT솔루션 전략마케팅팀 담당임원	디지털프린팅 전략마케팅팀 담당임원	한국외국어대
이경구	상무	195904 01	네트워크 지원팀장	네트워크 지원팀 담당부장	연세대
이병식	상무	195804 15	SEHZ법인장	SSKMT법인장	경북대
이석준	상무	196211 09	북미 경영지원팀장	DMC Global지원팀 담당임원	Washington Univ. in St. Louis(博士)
이수철	상무	196308 02	메모리 제조센터 담당임원	System LSI 양산기술팀장	서강대
이영진	상무	196103 04	정보전략팀 담당임원	Global ERP T/F 담당임원	한국과학기술원(博士)
이용태	상무대우	196211 04	IP센터 라이선싱팀 담당임원	DMC연구소 IPS팀 담당임원	West Virginia Univ.(博士)
이정영	상무	196402 05	LCD 제조센터 담당임원	LCD 제조팀 담당임원	한국과학기술원(博士)
이진곤	상무	196302 22	생활가전 제조팀장	삼성광주전자 제조팀장	한양대

이충로	상무	195810 11	TSE-S법인장	SSA법인장	한국과학기술원(碩士)
이학동	상무	195906 07	무선 Global제조지원팀장	무선 Global제조팀 담당임원	경북대
임선홍	상무	195902 28	무선 전략마케팅팀 담당임원	SERC PM장	Univ. of Illinois, Urbana-Champaign(碩士)
장성기	상무	196001 14	LCD 인사팀 담당임원	Mobile LCD 인사팀장	고려대(碩士)
장재수	상무	196207 20	SISA법인장	통신연구소 기술기획그룹장	Syracuse Univ.(碩士)
전현구	상무	196003 29	스토리지 품질팀장	System LSI 품질팀장	성균관대(碩士)
정현석	상무	196111 18	GMO 마케팅 전략팀장	STA 담당임원	서울대(碩士)
조용철	상무	196201 17	생활가전 전략마케팅팀 담당임원	GMO 마케팅 전략팀 담당임원	서강대
조창규	상무	195806 19	한국총괄 B2C영업팀 서울지사장	한국총괄 전략유통영업팀 담당임원	중앙대
최규상	상무	195811 19	반도체 Infra지원센터 Facility운영 팀장	메모리 FAB팀 담당임원	광운대
황주용	상무	195808 24	스토리지 지원팀장	DP센터 지원팀장	부산대
황충현	상무	195708 30	디지털이미징 전략마케팅팀 담당임 원	삼성디지털이미징 전략마케팅팀 담 당임원	홍익대
강완모	상무	195804 03	SESL법인장	LCD Module팀장	아주대(碩士)
김근배	상무	196209 05	홍보팀 담당임원	DMC 홍보팀 담당임원	서울대
김문수	상무	196301 22	미래전략실 전략1팀 담당임원	SEUK SET Div.장	고려대
김유영	상무	195810 04	SEIN-S법인장	SIEL-S 담당임원	한국외국어대
김재홍	상무	195901 23	System LSI Global운영팀장	System LSI 생산기획팀장	송실대
김정옥	상무	196410 02	SEDA-S 판매부문장	디지털이미징 전략마케팅팀 담당임 원	한국과학기술원(碩士)

노승만	상무	195907 25	미래전략실 커뮤니케이션팀 담당임원	홍보팀 담당임원	경희대
노희찬	상무	196110 01	지원팀장	감사팀 담당임원	연세대
류택원	상무	195909 23	무선 Global구매팀 담당임원	무선 제품기술팀 담당임원	경북대(碩士)
민정기	상무	195912 26	System LSI Foundry마케팅팀장	System LSI Foundry사업개발팀장	성균관대
박남호	상무	195806 28	LCD 제조센터 담당임원	SAS 담당임원	San Francisco State Univ.(碩士)
박병은	상무	196106 09	SEDA-P 감빠나스공장장	SEDA 담당임원	부산대
박상득	상무	196010 05	CS환경 환경전략팀장	CS경영 품질보증팀 담당임원	연세대(碩士)
박상준	상무	196001 31	메모리 제조센터 담당임원	메모리 양산QA팀장	영남대
방용주	상무	195611 07	HME사업팀장	종합기술원 연구개발혁신센터장	연세대(碩士)
신재경	상무	196301 31	반도체 TP센터 기술팀장	메모리 Flash Solution개발팀 담당 임원	서울대(碩士)
심혁재	상무	195806 07	생활가전 전략마케팅팀 담당임원	SEPCO법인장	성균관대
오수열	상무	196007 14	네트워크 Global제조팀장	네트워크 시스템개발팀 담당임원	아주대
우종삼	상무	196109 17	홍보팀 담당임원	DMC 홍보팀 담당임원	단국대(碩士)
윤두표	상무	196107 16	무선 Global CS팀장	무선 Global CS팀 담당임원	경북대
윤승로	상무	196203 10	SEAU법인장	무선 상품전략팀 담당임원	서울대
이경진	상무	195910 28	SESS법인장	DP센터 제조팀장	인하대
이남혁	상무	195904 05	생활가전 지원팀 담당임원	일본본사 담당임원	건국대
이순영	상무	196005 17	무선 Global운영팀장	무선 Global제조팀 담당임원	성균관대

이원식	상무	19620802	DMC연구소 UX센터장	무선 상품전략팀 담당임원	Texas A&M-College(碩士)
이위수	상무	19580129	메모리 제조센터 담당임원	메모리 EDS팀장	서강대
이재호	상무	19631227	LCD 외주운영팀장	LCD 경영지원실 담당부장	서울대
이종진	상무	19610718	교육과전	업무지원실 담당임원	고려대
이준수	상무	19631001	IRO	인사팀 담당임원	서울대
이진중	상무	19600721	중국판매법인 담당임원	중국 광주지사장	성균관대
이태성	상무	19580625	IT솔루션 전략마케팅팀 담당임원	디지털프린팅 전략마케팅팀 담당임원	승실대
이현덕	상무	19610307	메모리 기술팀장	메모리 공정개발팀 담당임원	Univ. of Florida(博士)
이홍식	상무	19570525	중국 경영지원팀장	중국 경영혁신팀장	경상대
장영철	상무	19580827	반도체 Infra지원센터 시스템기술팀장	메모리 시스템기술팀장	한양대
정정규	상무대우	19581120	정보전략팀 담당임원	Global ERP T/F 담당임원	영남대
조낙봉	상무	19600102	중국 광주지사장	중국 심양지사장	한국과학기술원(碩士)
조재철	상무	19591015	생활가전 Global CS팀장	CS경영 글로벌SVC팀 담당부장	한양대
최경식	상무	19620308	SEPOL법인장	네트워크 Internet Infra사업팀 담당임원	한양대(碩士)
최구연	상무	19621021	생활가전 전략마케팅팀 담당임원	SEAU법인장	한양대
최윤호	상무	19630111	미래전략실 전략1팀 담당임원	구주 경영지원팀장	성균관대
한광섭	상무	19610512	홍보팀 담당임원	DMC 홍보팀 담당임원	성균관대(碩士)
황혜진	상무	19590509	SESC법인장	컴퓨터시스템 Global CS팀장	아주대(碩士)

강운계	상무대우	19680808	영상디스플레이 디자인그룹장	영상디스플레이 디자인그룹 담당임원	청주대
권영노	상무	19621223	미래전략실 경영진단팀 담당임원	감사팀 담당임원	성균관대
권영찬	상무	19640820	LCD Global운영팀장	LCD 마케팅팀 담당부장	한국과학기술원(碩士)
김명호	상무	19620612	메모리 마케팅팀장	메모리 상품기획팀 담당부장	중앙대
김봉희	상무	19571215	경영혁신팀 담당임원	DS 경영혁신팀 담당임원	성균관대
김상무	상무	19610504	IT솔루션 전략마케팅팀 담당임원	컴퓨터시스템 D/T팀장	서울대
김석범	상무	19591111	디지털이미징 전략마케팅팀 담당임원	SEDA-S 영업Div.장	인하대
김세현	상무	19620205	LCD 지원팀 담당임원	생산기술연구소 지원팀장	서울대(碩士)
김완표	상무	19620202	미래전략실 커뮤니케이션팀 담당임원	기획홍보팀 담당임원	부산대(博士)
김용관	상무	19631218	미래전략실 전략1팀 담당임원	전략지원팀 담당임원	Thunderbird(碩士)
김용희	상무	19610214	영상디스플레이 구매팀 담당임원	영상디스플레이 구매팀 담당부장	광운대
김윤식	상무	19600724	메모리 영업팀장	메모리 CS팀장	중앙대
김정원	상무	19650104	SEIL-P 첩나이공장장	생활가전 지원팀 담당임원	서울대
김창만	상무	19621017	LCD 전략마케팅팀 담당임원	SSI 담당임원	중앙대
김현준	상무	19620806	디지털이미징 기획팀장	디지털이미징 광학솔루션팀장	한국과학기술원(碩士)
김환	상무	19621014	무선 전략마케팅팀 담당임원	무선 전략마케팅팀 담당임원	연세대(碩士)
남궁범	상무	19640115	채경팀 담당임원	경영지원팀 담당임원	고려대
박경균	상무	19621001	무선 Global구매팀 담당임원	TSTC 담당부장	동아대

박영철	상무	19620907	SEUC법인장	구주 마케팅팀장	한국과학기술원(碩士)
박용기	상무	19630427	미래전략실 인사지원팀 담당임원	인사지원팀 담당임원	한국과학기술원(碩士)
박은수	상무	19600706	한국총괄 B2B영업팀장	국내영업 B2B영업팀 담당임원	건국대(碩士)
박인섭	상무	19620221	LCD 전략마케팅팀 담당임원	SSS법인장	북경대(碩士)
박진	상무	19610210	생활가전 구매팀 담당임원	DAS사업팀 담당임원	성균관대(碩士)
배경성	상무	19630220	LCD 제조센터 담당임원	메모리제조센터 담당임원	한양대(碩士)
배하기	상무	19600505	스토리지 제조팀장	스토리지 제조팀 담당부장	연세대(碩士)
백정호	상무	19610112	무선 제품기술팀 담당임원	감사팀 담당임원	경북대(碩士)
서정훈	상무	19630221	LCD 광에너지사업팀 담당임원	종합기술원 기술기획팀 담당임원	고려대
서중채	상무	19591225	디지털이미징 Global CS팀장	SEA CS Div.장	아주대
석경협	상무	19601013	네트워크영업팀 담당임원	네트워크영업팀 담당부장	서울시립대
손영택	상무	19610520	디지털이미징 Global제조팀 담당임원	삼성디지털이미징 Global제조팀 담당임원	금오공대
심원환	상무	19600222	베트남복합단지장	구미지원센터 담당임원	경북대(碩士)
심재석	상무	19620817	LCD 전략마케팅팀 담당임원	HD LCD 품질보증팀장	한국과학기술원(碩士)
안태혁	상무	19621017	메모리 제조센터 담당임원	메모리 공정개발팀 담당임원	Nagoya University(博士)
원상철	상무	19590717	디지털이미징 지원팀장	삼성디지털이미징 지원팀장	영남대
유성	상무	19600806	CIS총괄 경영지원팀장	중야 경영지원팀장	전북대
윤철운	상무	19621121	SESK법인장	영상디스플레이 개발팀 담당부장	한국과학기술원(碩士)

이경식	상무	19641106	영상디스플레이 상품전략팀 담당임원	영상전략마케팅팀 담당임원	한양대
이봉진	상무	19610117	TP센터 지원팀장	DP센터 지원팀장	홍익대
이상룡	상무	19571028	무선 전략마케팅팀 담당임원	무선 해외영업팀 담당부장	서울대
이용배	상무	19611006	무선 상품전략팀 담당임원	무선 전략마케팅팀 담당임원	Rensselaer Polytechnic Inst.(RPI)(碩士)
임관택	상무	19600815	LCD 제조센터 담당임원	HD LCD제조팀 담당임원	연세대
임만규	상무	19621022	SEIN-P법인장	SEIN-P 담당임원	경북대
장시호	상무	19610710	SEH-P법인장	디지털미디어 제조기술센터장	한양대
장인성	상무	19620315	사회봉사단 담당임원	경제연구소 글로벌연구실 담당임원	고려대(碩士)
전용성	상무	19580605	중국 상해지사장	SESH법인장	건국대
정수연	상무	19610620	무선 한국제조팀장	무선 Global제조팀 담당임원	금오공대
정종욱	상무대우	19701105	준법경영실 담당임원		Univ. of Southern California(碩士)
정진동	상무	19640706	중남미총괄 담당임원	글로벌지원팀 담당임원	영남대
정태경	상무	19631005	TP센터 Package기술팀장	메모리 Package선행연구팀장	한국과학기술원(博士)
조광우	상무	19580119	SIEL-P 노이다공장장	SDMA법인장	한양대
조호석	상무	19631025	무선 인사팀장	정보통신 인사팀 담당임원	영남대
최영호	상무	19630709	TSTC 담당임원	경영진단팀 담당부장	경북대
하상록	상무	19611114	System LSI Foundry사업팀 담당임원	System LSI FAB팀 담당임원	Stevens Inst. of Tech.(博士)
한순동	상무	19621205	첨단기술연수소장	인력개발원 담당부장	경희대(博士)

황동준	상무	196009 25	채경팀 담당임원	경영지원팀 담당임원	승실대
강봉용	상무	196401 04	반도체 지원팀 담당임원	반도체 경영지원팀 담당부장	고려대
권윤호	상무	195910 18	LCD 전략마케팅팀 담당임원	무선 Global구매팀 담당임원	고려대
김강준	상무	196106 10	영상디스플레이 지원팀 담당임원	경영지원팀 담당임원	서강대
김낙순	상무	196005 05	IT솔루션 Global구매팀장	컴퓨터시스템 Global구매팀장	성균관대
김도형	상무	195809 09	SEMA법인장	생활가전 Global운영팀장	아주대
김수봉	상무	196011 30	메모리 기획팀장	DS 기획팀 담당임원	한국과학기술원(碩士)
김언수	상무	196302 05	메모리 브랜드제품마케팅팀장	GMO 브랜드전략팀장	고려대
김은진	상무	196111 20	IT솔루션 Global CS팀 담당임원	디지털프린팅 C-Project T/F 담당 임원	항공대(碩士)
김정호	상무	196404 15	채경팀 담당임원	경영지원팀 담당임원	Emory Univ.(碩士)
김진환	상무	195912 04	디스플레이전략마케팅팀 담당임원	디스플레이전략마케팅팀 담당임원	부산대
김홍래	상무	196112 16	생활가전 제조팀 담당임원	삼성광주전자 에어컨팀장	부산수산대
노형문	상무	196301 04	무선 개발관리팀 담당임원	무선 개발실 담당임원	경북대
명성완	상무	196203 28	SEI법인장	SEBN법인장	한국외국어대
문대철	상무	196310 16	일본본사 담당임원	일본본사 담당부장	고려대
박인수	상무	196107 01	LCD 자재구매팀 담당임원	LCD 자재구매팀 담당임원	한양대
박정준	상무	196203 30	중국 북경지사장	중국판매법인 담당임원	홍익대
박찬훈	상무	196204 18	메모리 제조센터 담당임원	반도체연구소 공정개발팀 담당임원	電氣通信大學(博士)

박태규	상무	196101 15	중국본사 담당임원	중국본사 담당부장	서울시립대
상재호	상무	196302 21	System LSI Foundry사업팀 담당 임원	System LSI FAB팀장	한양대
손올락	상무	195908 24	LCD 전략마케팅팀 담당임원	SSI 담당임원	영남대(碩士)
안길엽	상무	196011 18	SEDA-P 마나우스공장 담당임원	반도체 지원팀 담당임원	서울대
안경태	상무	196402 13	DS 미주총괄 담당임원	계경팀 담당임원	Univ. of Illinois, Urbana-Champaign(碩 士)
유정식	상무	196009 19	LCD 제조센터 담당임원	LCD 제조팀 담당임원	경희대
이기학	상무대우	196108 25	환경안전센터장	CS경영 제품환경팀장	성균관대(碩士)
이봉주	상무	196303 03	메모리 인사팀장	메모리 인사팀 담당임원	한국과학기술원(碩士)
이상국	상무	196201 09	무선 전략마케팅팀 담당임원	중국 HHP Div. 담당임원	부산대
이상수	상무	196007 27	SERK법인장	SAMEX 담당임원	성균관대
이윤	상무	195906 22	SELA법인장	중남미총괄 마케팅팀장	Univ. of Washington, Seattle(碩士)
이재일	상무	196203 20	종합기술원 인사팀장	기술총괄 지원팀 담당임원	광운대
이철희	상무	196010 24	스토리지 전략마케팅팀장	메모리 영업팀장	한국과학기술원(碩士)
이춘재	상무	195910 30	마나우스복합단지장	영상디스플레이 Global운영팀장	경북대
임형국	상무	195909 16	생활가전 구매팀 담당임원	삼성광주전자 구매팀장	국민대
장성학	상무	196309 25	무선 전략마케팅팀 담당임원	무선 개발관리팀 담당임원	아주대(碩士)
장호식	상무대우	196310 13	IP센터 IP전략팀 담당임원	종합기술원 IP전략팀 담당임원	Franklin Pierce Law Center(碩士)
전용성	상무	196210 14	SEF법인장	무선 전략마케팅팀 담당임원	한국외국어대(碩士)

정경진	상무	196104 19	생활가전 지원팀 담당임원	SAMEX 담당임원	충남대
정광영	상무	196108 12	미래전략실 경영진단팀 담당임원	감사팀 담당임원	한양대
정부석	상무	195801 08	일본본사 담당임원	상생협력실 담당임원	서강대
정석진	상무	195810 03	한국총괄 경기지사장	한국총괄 마케팅팀 담당임원	중앙대
정영덕	상무	196210 03	SDMA법인장	영상디스플레이 지원팀 담당임원	고려대
정찬범	상무	196301 16	영상디스플레이 인사팀장	생활가전 지원팀 담당임원	삼성전자기술대학
채창훈	상무	196204 04	정보전략팀 담당임원	경영지원팀 담당임원	성균관대
호경근	상무	196212 08	디지털이미징 구매팀장	삼성디지털이미징 구매팀장	한양대
홍석현	상무	196302 03	System LSI 영업팀장	SSI 담당임원	건국대
황창환	상무대우	195907 09	무선 디자인 담당임원	무선 전략마케팅팀 담당임원	홍익대
강봉구	상무	196202 05	영상전략마케팅팀 담당임원	영상디스플레이 상품전략팀 담당임원	홍익대
강주성	상무	196107 28	감사팀 담당임원	메모리 품질보증실 담당임원	항공대
김동욱	상무	196309 26	IT솔루션 Global CS팀 담당임원	컴퓨터시스템 Global CS팀장	한국과학기술원(博士)
김상철	상무	196101 08	정보전략팀 담당임원	Global ERP T/F 담당임원	한양대(碩士)
김승구	상무	196106 10	SEKZ법인장	CIS CS팀장	고려대
김영일	상무	195905 13	LCD 제조센터 담당임원	LCD Module센터 담당임원	국민대
김재현	상무	196212 24	한국총괄 B2C영업팀 담당임원	한국총괄 전속유통영업팀 담당임원	고려대
김준영	상무	196605 13	미래전략실 전략1팀 담당임원	무선 상품전략팀 담당임원	서울대

박문호	상무	19650130	미래전략실 경영진단팀 담당임원	감사팀 담당임원	성균관대
박의수	상무	19630224	LCD 제조센터 담당임원	LCD 제조팀 담당임원	Univ. of Michigan, Ann Arbor(博士)
서기용	상무	19601117	무선 전략마케팅팀 담당임원	정보통신 경영지원실 담당부장	연세대(碩士)
서홍범	상무	19611016	LCD 전략마케팅팀 담당임원	일본본사 담당부장	고려대
선희복	상무	19590728	생활가전 Global CS팀 담당임원	생활가전 Global CS팀장	서울대
신재천	상무	19620606	구주총괄 담당임원	구주 ECC장	경희대(碩士)
안영준	상무	19600120	무선 제품기술팀 담당임원	무선 개발팀 담당임원	경북대
양결	상무	19621002	DS 중국총괄 담당임원	메모리 영업팀장	서강대(碩士)
오준호	상무	19610614	제조기술센터 제조기술팀 담당임원	SDMA법인장	한양대
요한	상무	19670919	미래전략실 전략1팀 담당임원	사업지원팀 담당임원	Harvard Univ.(碩士)
유재설	상무	19630906	SERC 담당임원	SME법인장	서강대
이승호	상무	19630219	일본본사 담당임원	HD LCD마케팅팀 담당부장	아주대
이왕익	상무	19630722	미래전략실 경영지원팀 담당임원	삼성생명 지원팀 담당임원	한국과학기술원(碩士)
이인호	상무	19630225	LCD 제조센터 담당임원	생산기술연구소 생산기술혁신팀 담당임원	연세대
전봉주	상무	19601122	무선 지원팀 담당임원	무선 지원팀 담당부장	경북대
정준교	상무	19650315	STA 담당임원	업무지원실 담당부장	서울대(碩士)
채선기	상무	19621112	생활가전 인사 담당임원	삼성광주전자 인사팀장	Michigan, Ann Arbor(碩士)
최상래	상무	19581120	LCD 품질보증팀 담당임원	LCD Module센터 담당임원	광운대

최진원	상무	19630509	SEM-S법인장	무선 전략마케팅팀 담당부장	한국과학기술원(碩士)
최진원	상무	19660915	미래전략실 경영지원팀 담당임원	경영전략팀 담당임원	서울대
최철	상무	19620522	DS 중국총괄 담당임원	SEHK 담당임원	청화대(碩士)
추종석	상무	19620914	영상전략마케팅팀 담당임원	SEA DCE Div. 담당임원	Univ. of Missouri, Columbia(碩士)
한재수	상무	19620628	DS 구조총괄	SSEG법인장	성균관대
황인대	상무	19600413	네트워크 전략마케팅팀 담당임원	네트워크 전략마케팅팀 담당부장	한국의국어대
황지호	상무	19600724	상생협력센터 시너지구매팀장	DMC 구매팀 담당임원	한양대
고승환	상무	19620923	생활가전 구매팀 담당임원	SAMEX 담당임원	인하대
고주현	상무	19630619	SENA법인장	무선 전략마케팅팀 담당부장	고려대
고홍선	상무	19650117	한국총괄 애니콜영업팀장	국내영업 애니콜영업팀 담당부장	한양대(碩士)
곽진환	상무	19680130	기술·혁신T/F 담당임원	종합기술원 IP전략팀 담당임원	서강대
구자익	상무	19610528	SEMRC법인장	Casablanca지점장	Univ. of Texas, Austin(碩士)
권해명	상무	19620316	생활가전 콤프&모터팀 담당임원	삼성광주전자 콤프팀장	아주대(碩士)
김경진	상무	19631109	영상디스플레이 Global운영팀 담당임원	감사팀 담당임원	송실대
김교익	상무	19610122	중국 CS팀장	CS환경센터 담당부장	성균관대
김명진	상무	19630528	IR팀 담당임원	IR팀 담당부장	경희대
김범동	상무	19630228	인재개발센터 담당임원	북미 인사팀장	고려대(碩士)
김병욱	상무	19630815	재경팀 담당임원	개발사업팀 담당부장	고려대

김병주	상무대우	196806 24	법무팀 담당임원	법무팀 담당부장	서울대
김사필	상무	196504 14	인사팀 담당임원	DMC 인사팀 담당부장	경찰대
김석근	상무대우	196108 03	무선 디자인 담당임원	무선 전략마케팅팀 담당임원	세종대
김성일	상무	196207 25	System LSI 기술팀장	System LSI FAB팀 담당부장	승실대
김성진	상무	196503 06	감사팀 담당임원	감사팀 담당부장	고려대
김영선	상무	196402 14	LCD 제조센터 담당임원	Mobile LCD 제조팀 담당부장	고려대
김영욱	상무	196210 10	중남미 경영지원팀장	생산기술연구소 지원팀 담당부장	서울대
김용봉	상무	196012 30	LCD 자재구매팀 담당임원	LCD 자재구매팀 담당부장	조선대
김원택	상무	196911 14	비서팀 담당임원	경영전략팀 담당부장	Waseda Univ.(碩士)
김재우	상무	196801 01	신사업추진단 담당임원	신사업팀 수석	The Ohio State Univ.(博士)
김중호	상무	196108 16	한국총괄 마케팅팀 담당임원	한국총괄 서부지사장	동국대
김진성	상무	196302 08	메모리 제조센터 담당임원	메모리 제조센터 수석	아주대
김진혜	상무	196312 23	한국총괄 B2B영업팀 담당임원	SDI 인사팀 담당임원	광운대
김태호	상무	196810 15	교육과전	경영진단팀 담당임원	서울대
김학태	상무	196408 23	SECA법인장	디스플레이전략마케팅팀 담당임원	경북대
김홍경	상무	196511 02	미래전략실 전략1팀 담당임원	반도체 지원팀 담당임원	한국과학기술원(碩士)
김효규	상무	196103 10	러시아연구소장	러시아연구소장	포항공대(博士)
류영수	상무	196311 19	네트워크 Global제조팀 담당임원	네트워크 Global제조팀 담당부장	서강대

류원보	상무	19640404	무선 전략마케팅팀 담당임원	감사팀 담당임원	연세대(碩士)
류현철	상무	19601124	무선 전략마케팅팀 담당임원	무선 전략마케팅팀 담당부장	성균관대
목장균	상무	19640307	미래전략실 인사지원팀 담당임원	신문화T/F 담당부장	고려대
문양춘	상무	19631212	생활가전 Global CS팀 담당임원	영상디스플레이 Global CS팀 수석	조선대
박봉주	상무	19630507	영상디스플레이 지원팀 담당임원	영상디스플레이 지원팀 담당부장	서강대
박영선	상무	19651230	메모리 품질보증실 담당임원	메모리 양산QA팀 수석	고려대
박인철	상무	19621213	스토리지 Global운영팀장	스토리지 전략마케팅팀 담당임원	고려대(碩士)
박진호	상무	19610715	IT솔루션 전략마케팅팀 담당임원	컴퓨터 전략마케팅팀 담당부장	서울대(碩士)
박현순	상무	19610616	무선 한국제조팀 담당임원	무선 한국제조팀 담당부장	경북대
박현중	상무	19630910	중동 Tehran지점장	프린터 전략마케팅팀 담당부장	경북대
백지호	상무	19640929	메모리 마케팅팀 담당임원	메모리 마케팅팀 담당부장	서울대(碩士)
변성호	상무	19640110	무선 전략마케팅팀 담당임원	무선 전략마케팅팀 담당부장	경북대
부성중	상무	19641018	재경팀 담당임원	재경팀 담당부장	성균관대
성낙환	상무	19630128	LCD 제조센터 담당임원	LCD Module팀 담당부장	성균관대(碩士)
성일경	상무	19640106	영상전략마케팅팀 담당임원	영상디스플레이 상품전략팀 담당임원	연세대
손헌태	상무대우	19671028	법무팀 담당임원	법무팀 담당부장	Coll. of William and Mary(碩士)
송기찬	상무	19630510	글로벌지원팀 담당임원	DMC 글로벌지원팀 담당부장	성균관대
송원득	상무대우	19640113	IP센터 기술분석팀 담당임원	반도체 지적재산팀 담당임원	한국과학기술원(博士)

신동훈	상무	19630209	생활가전 전략마케팅팀 담당임원	생활가전 키친솔루션사업팀 전략마케팅팀장	Univ. of Warwick(碩士)
신재호	상무	19641102	메모리 지원팀장	SSW 담당부장	성균관대
심의경	상무	19641023	반도체 인사팀 담당임원	DS 인사팀 담당부장	한국과학기술원(碩士)
안윤순	상무	19640624	영상전략마케팅팀 담당임원	영상디스플레이 상품전략팀 담당임원	인하대
안재형	상무	19640131	IT솔루션 지원팀 담당임원	정보전략팀 담당임원	서강대
엄상재	상무	19620812	IT솔루션 전략마케팅팀 담당임원	프린터 전략마케팅팀 담당부장	계명대
엄성호	상무	19610103	제조기술센터 제조기술팀 담당임원	Infra지원센터 시스템기술팀 담당임원	성균관대
엄태훈	상무	19631123	기획팀 담당임원	기획팀 담당부장	서울대
오상훈	상무	19621225	영상디스플레이 구매팀 담당임원	영상디스플레이 구매팀 담당부장	광운대
유석영	상무	19630416	미래전략실 인사지원팀 담당임원	중국 인사팀장	University of Michigan(碩士)
유승규	상무	19620104	한국총괄 B2C영업팀 담당임원	경제연구소 경영건설팀 담당부장	연세대(碩士)
윤병두	상무	19570529	디지털이미징 전략마케팅팀 담당임원	삼성디지털이미징 전략마케팅팀 담당임원	영남대
윤성혁	상무	19620927	영상전략마케팅팀 담당임원	북미 SEA CB Div. 담당임원	Univ. of Illinois, Urbana-Champaign(碩士)
윤성희	상무	19641215	중국본사 담당임원	중국본사 담당부장	영남대
이강협	상무	19621211	생활가전 전략마케팅팀 담당임원	생활가전 전략마케팅팀 담당부장	고려대
이광성	상무	19630730	일본본사 담당임원	일본본사 담당부장	Keio Univ.(碩士)
이기연	상무	19621012	LCD 지원팀 담당임원	DS 지원팀 담당부장	경희대
이동근	상무대우	19600425	IP센터 IP전략팀 담당임원	종합기술원 IP전략팀 담당임원	한국과학기술원(碩士)

이상규	상무	19610615	무선 Global CS팀 담당임원	무선 Global CS팀 담당부장	경운대
이영국	상무	19620717	전략운영팀 담당임원	GMO 담당부장	한국의국어대
이재덕	상무	19630815	경협사무국 담당임원	경제연구소 경영컨설팅실 담당부장	한양대
이재엽	상무	19660812	중국 IT&B2B Div.장	TSED 담당부장	한국의국어대
이재철	상무	19601112	생산기술연구소 MES개발팀 담당임원	Infra지원센터 시스템기술팀 담당임원	경북대
이재형	상무	19650909	메모리 CS팀장	SSI 수석	서강대
이진하	상무	19620618	LCD 경영혁신팀장	DMC 경영혁신팀 담당부장	경희대
이철영	상무	19600719	SEHK법인장	SEHK Set Div. 장	한국의국어대
이평우	상무	19631102	한국총괄 인사 담당임원	한국총괄 경영지원팀 담당부장	성균관대
이흥모	상무대우	19621008	DMC연구소 기술전략팀 담당임원	DMC연구소 IPS팀 담당임원	연세대
인현진	상무	19610401	반도체 구매팀 담당임원	DS 구매팀 담당부장	세종대
임호순	상무	19630414	LCD 인사팀 담당임원	LCD 인사팀 담당부장	국민대
장수철	상무	19610907	반도체 TP센터 GPO팀장	메모리 Command Center장	인천대
전세원	상무	19641225	메모리 마케팅팀 담당임원	SSI 담당부장	홍익대
정성미	상무	19641007	생활가전 전략마케팅팀 담당임원	GMO 마케팅전략팀 담당부장	연세대(碩士)
조은정	상무대우	19620606	GMO 글로벌마케팅연구소장	GMO 글로벌마케팅연구소장	서울대(博士)
존레비	상무	19561008	SEA CB Div. 담당임원	SEA DCE Div. 담당임원	Iona Coll.(碩士)
최방섭	상무	19630423	SEAG법인장	Athens지점장	서울대

최원진	상무	196401 14	지원팀 담당임원	DMC 지원팀 담당부장	성균관대
최정준	상무	196508 20	지원팀 담당임원	DMC 지원팀 담당부장	성균관대
최주호	상무	196303 06	구주 인사팀장	DMC 인사팀 담당부장	아주대(碩士)
최진규	상무	196209 20	IT솔루션 Global운영팀 담당임원	컴퓨터 Global운영 담당부장	건국대
최훈	상무	196503 03	System LSI 인사팀장	System LSI 인사 담당부장	고려대
필립바틀레	상무	195801 18	SEF 담당임원	SEF 담당임원	ESA Grenoble(碩士)
한계영	상무	196109 04	LCD 전략마케팅팀 담당임원	SSEL법인장	서울대
허정호	상무	196206 29	SAMEX 담당임원	DAS사업팀 담당임원	Long Island Univ.(碩士)
홍규식	상무	196303 11	System LSI 품질팀장	System LSI Foundry센터 담당부장	Univ. of Michigan, Ann Arbor(博士)
홍두희	상무	196402 01	미래전략실 경영진단팀 담당임원	SELISK 담당임원	Wake Forest Univ.(碩士)
홍현철	상무	196101 15	SECH법인장	영상전략마케팅팀 담당부장	한국의국어대
황호연	상무	196103 06	네트워크 전략마케팅팀 담당임원	네트워크 전략마케팅팀 담당부장	동국대(博士)
황우찬	상무	196210 21	신문화T/F 담당임원	삼성경제연구소 담당임원	한양대(碩士)
강석립	상무	196410 13	메모리 제조혁신팀장	메모리 제조센터 담당부장	경북대
경제형	상무	196402 09	서남아 경영지원팀장	북미총괄 경영지원팀 담당부장	성균관대
권순필	상무	196411 29	메모리 영업팀 담당임원	메모리 영업팀 담당부장	연세대
김남용	상무	196506 10	홍보팀 담당임원	홍보팀 담당부장	연세대
김대현	상무	196408 27	SHE-S법인장	SEG 담당부장	한국과학기술원(碩士)

김동기	상무	196401 10	지원팀 담당임원	지원팀 담당부장	한국과학기술원(碩士)
김동민	상무	196406 12	SEBN법인장	영상디스플레이 영상전략마케팅팀 담당부장	고려대
김동중	상무	196502 18	SAS 담당임원	메모리 제조센터 담당부장	아주대(碩士)
김득근	상무	196306 14	SEPM법인장	SAVINA 담당부장	연세대
김명옥	상무	196101 21	생활가전 Global제조기술팀 담당임 원	SSEC 담당부장	인하대
김상규	상무	196801 20	미래전략실 경영지원팀 담당임원	경영전략팀 담당부장	서울대(碩士)
김선식	상무	196406 07	반도체 인사팀 담당임원	메모리 제조센터 담당부장	성균관대(碩士)
김성은	상무	196701 01	무선 상품전략팀 담당임원	무선 상품전략팀 담당부장	한양대
김완수	상무	196108 27	SAMEX 담당임원	SAMEX 수석	삼성전자기술대학(碩士)
김영도	상무	196212 10	상생협력센터 구매전략팀장	상생협력센터 구매전략팀 담당부장	경북대
김재필	상무	196502 01	IT솔루션 전략마케팅팀 담당임원	IT솔루션 전략마케팅 담당부장	서울대(碩士)
김종신	상무	196310 06	MSC 담당임원	MSC 서비스운영팀 담당부장	연세대(碩士)
김종우	상무대우	196401 23	무선 기구개발팀 담당임원	무선 기구개발팀 담당부장	한양대
김진혁	상무	196401 14	반도체 지원팀 담당임원	일본본사 담당부장	한국과학기술원(碩士)
김창환	상무	196301 18	생산기술연구소 기획지원팀장	생산기술연구소 담당부장	성균관대
김한규	상무	196405 18	중국 성도지사장	중국본사 담당부장	경북대
김현태	상무	196101 14	LCD 전략마케팅팀 담당임원	LCD 전략마케팅팀 담당부장	케이오大(Keio Univ.)(碩士)
김현도	상무	196604 26	IT솔루션 인사 담당임원	IT솔루션 지원팀 담당부장	연세대(碩士)

김현주	상무	196506 12	메모리 전략마케팅팀 담당임원	메모리 영업팀 담당부장	광운대
김형목	상무	196512 12	중국판매법인 담당임원	SET-S 담당부장	대만 경정대(碩士)
김형섭	상무	196601 01	메모리 품질보증실 담당임원	메모리 DRAM개발실 수석	Texas, Austin(博士)
나기홍	상무	196603 28	미래전략실 인사지원팀 담당임원	인사팀 담당부장	고려대
남관우	상무	196205 24	메모리 전략마케팅팀 담당임원	SSEL법인장	Utah
남정현	상무대우	196404 29	제조기술센터 제조혁신팀장	제조기술센터 제조혁신팀 담당부장	천안공고
러지아밍	상무	196208 15	중국전자총괄 담당임원	중국전자총괄 SCIC VP	뉴저지주립대(碩士)
류문형	상무	196507 21	전략운영팀 담당임원	전략운영팀 담당부장	서울대
문성우	상무	197112 26	경영혁신팀 담당임원	경영혁신팀 담당부장	한국과학기술원(博士)
문성현	상무	196309 20	SET법인장	SET Div. 담당부장	Touro University International(碩士)
문점주	상무	196203 14	반도체 TP센터 제조팀장	반도체 TP센터 GPO팀장	명지대
문태경	상무	196203 23	한국총괄 중부지사장	한국총괄 중부지사장	고려대
박경철	상무	196402 27	SEPCO법인장	생활가전 마케팅 담당부장	연세대
박봉출	상무	196401 23	영상디스플레이 구매팀 담당임원	인사팀 담당부장	송실대
박종우	상무	196506 13	S.LSI 품질팀 담당임원	S.LSI 품질팀 수석	Lehigh Univ.(博士)
박진영	상무	196402 09	무선 전략마케팅팀 담당임원	무선 전략마케팅팀 담당부장	Tsukuba Univ.(碩士)
박찬호	상무	196407 27	영상디스플레이 디스플레이전략마케팅팀 담당임원	영상디스플레이 상품전략팀 담당부장	서울대(碩士)
백홍주	상무	196112 03	메모리 제조센터 담당임원	메모리 메모리제조센터 수석	인하대

서동면	상무	19630210	미래전략실 커뮤니케이션팀 담당임원	커뮤니케이션팀 담당부장	한양대
서양석	상무	19661025	정보전략팀 담당임원	정보전략팀 담당부장	Thunderbird(碩士)
서영범	상무	19650524	LCD 지원팀 담당임원	LCD 지원팀 담당부장	연세대(碩士)
송봉섭	상무	19650415	수원지원센터 인사팀장	수원지원센터 인사팀 담당부장	경북대
송하석	상무	19630708	미래전략실 경영진단팀 담당임원	경영진단팀 담당부장	성균관대
신종민	상무	19621020	SSKMT법인장	무선 Global제조팀 담당부장	울산대
신현호	상무	19641005	IRO	복미 IRO	연세대
심재황	상무	19640902	SESK 담당임원	SHE-P 담당부장	Michigan, Ann Arbor(碩士)
아낏	상무	19600207	TSE-S 담당임원	STE-S VP	Bridgeport(碩士)
양재영	상무	19640510	반도체 기획팀 담당임원	반도체 기획팀 담당부장	성균관대
양준호	상무대우	19710226	영상디스플레이 디자인 담당임원	영상디스플레이 디자인 수석	세종대
오마르칸	상무	19741229	STA담당임원	STA VP	Massachusetts Inst. of Tech.(MIT)(碩士)
오세용	상무	19620624	글로벌지원팀 담당임원	글로벌지원팀 담당부장	중앙대
오창건	상무	19620128	SELS법인장	SELS 담당부장	한국과학기술원(碩士)
우종근	상무	19610402	성균관대(과건)	무선 전략마케팅팀 담당부장	성균관대
유희상	상무	19620606	DMC연구소 인사 담당임원	DM연구소 인사 담당부장	중앙대
윤석모	상무	19650731	아프리카총괄 경영지원팀장	프린터 지원팀 담당부장	서울대
음두찬	상무	19651221	종합기술원 CTO전략팀 담당임원	SISA 담당부장	한국과학기술원(碩士)

이규열	상무	19660509	메모리 제조센터 담당임원	메모리 제조센터 수석	항공대
이기승	상무	19640905	LCD 자재구매팀 담당임원	LCD 자재구매팀 담당부장	서강대
이민혁	상무대우	19720217	무선 디자인 담당임원	무선 디자인 수석	경희대
이병철	상무	19651009	중국본사 담당임원	중국본사 담당부장	청화대(淸華大)(碩士)
이성식	상무대우	19640506	무선 디자인 담당임원	무선 디자인 수석	서울대(碩士)
이영구	상무	19630523	미래전략실 커뮤니케이션팀 담당임원	무선 개발관리팀 담당부장	서강대
이영중	상무	19640201	반도체 Infra지원센터 담당임원	반도체사업부 Infra지원센터 수석	Arizona State Univ.(博士)
이오섭	상무	19641014	DS 동남아총괄	LCD Global운영팀 담당부장	광운대
이용희	상무	19660422	일본본사 담당임원	일본본사 담당부장	서울대(碩士)
이의근	상무	19610810	인력개발원 담당임원	반도체 TP센터 인사팀장	성균관대
이정우	상무	19660504	감사팀 담당임원	감사팀 담당부장	연세대
이준규	상무	19660121	영상디스플레이 영상전략마케팅팀 담당임원	네트워크사업부 I/I사업팀 담당부장	연세대
이준서	상무대우	19611121	디지털이미징 기구개발 담당임원	디지털이미징 개발팀 담당부장	전북대(碩士)
이태우	상무	19591028	메모리담당 제조센터 담당임원	메모리 메모리제조센터 수석	한양대
이현식	상무	19641210	한국총괄 마케팅 담당임원	한국총괄 마케팅 담당부장	연세대(碩士)
임백균	상무	19630211	메모리 제조센터 담당임원	메모리담당 메모리제조센터 수석	삼성전자기술대학(碩士)
임성택	상무	19660624	영상전략마케팅팀 담당임원	인사팀 담당부장	연세대
장성재	상무	19650602	무선 지원팀 담당임원	무선 지원팀 담당부장	서강대

전승준	상무	196206 29	재경팀 담당임원	재경팀 담당부장	한양대(碩士)
정상기	상무	196411 21	LCD 제조센터 담당임원	LCD 제조센터 수석	부산대
정광훈	상무	196307 27	영상디스플레이 Global CS팀장	영상디스플레이 Global CS팀 담당 부장	고려대
정윤	상무	196705 17	무선 전략마케팅팀 담당임원	무선 전략마케팅팀 담당부장	서울대(博士)
정환경	상무	196511 26	LCD 제조센터 담당임원	LCD사업부 제조센터 수석	큐슈大(Kyushu Univ.)(博士)
정해린	상무	196411 21	지원팀 담당임원	지원팀 담당부장	고려대
조기중	상무	196106 12	한국총괄 애니콜영업팀 담당임원	한국총괄 애니콜영업팀 담당부장	성균관대(碩士)
조덕현	상무	196602 14	미래전략실 경영지원팀 담당임원	경영전략팀 담당부장	경북대
조성현	상무	196306 02	재경팀 담당임원	재경팀 담당부장	서울대
존세라토	상무	196212 30	DS 미주총괄 담당임원	SSI VP	San Jose State Univ.
진연탁	상무	196305 07	중국 심양지사장	SCIC 담당부장	성균관대(碩士)
차원대	상무	196503 26	무선 Global구매팀 담당임원	무선 Global구매팀 담당부장	서강대(碩士)
채원철	상무	196605 06	무선 개발관리팀 담당임원	무선 개발관리팀 담당부장	광운대
최병성	상무	196210 27	북미 SEA 담당임원	북미 SEA 담당부장	동국대
최성규	상무대우	196310 19	IP센터 기술분석팀 담당임원	IP센터 기술분석팀 담당부장	서울시립대
최수영	상무	196511 03	무선 지원팀 담당임원	사업지원팀 담당부장	고려대
최승식	상무	196601 29	SERC 담당임원	무선 전략마케팅팀 담당부장	고려대
최영민	상무	196109 08	인재개발센터 담당임원	인재개발센터 담당부장	경희대(博士)

최영섭	상무	196311 02	북미 SEA 담당입원	CS환경센터 Global서비스팀 담당부 장	성균관대
최윤범	상무	196302 25	SSEC 담당입원	무선 지원팀 담당부장	경원대
최익석	상무	196007 05	SAMCOL 법인장	중남미 마케팅팀장	한국과학기술원(碩士)
최종원	상무	196212 15	해외법무팀 담당입원	해외법무팀 담당입원	Northwestern Univ.(碩士)
최찬규	상무	196201 20	반도체 구매팀 담당입원	반도체 구매팀 담당부장	단국대
최환진	상무	196511 22	경영혁신센터 담당입원	인력개발원 담당부장	성균관대
폴리테스키	상무	196801 01	SEA 담당입원	SEA VP	McMaster Univ.
한스	상무	195703 17	SEG 담당입원	SEG VP	Konrad-Heresbach-Gymnasium
한승훈	상무	196507 23	S.LSI 전략마케팅팀 담당입원	S.LSI Foundry사업팀 담당부장	Iowa State Univ.(博士)
한인국	상무	196411 22	기획팀 담당입원	기획팀 담당부장	한양대
홍광수	상무	196308 01	디지털이미징 Global운영팀장	디지털이미징 Global운영팀 담당부 장	송실대
홍성룡	상무	196311 08	SETK법인장	SETK법인장	고려대(碩士)
이원식	연구위원	195607 27	LCD 개발실장	LCD 개발팀장	Univ. of Maryland, Coll. Park(博士)
이철환	연구위원	195411 13	무선 개발실장	무선 개발팀장	경북대
정철희	연구위원	195701 20	반도체연구소장	메모리 Flash개발실장	Michigan State Univ.(博士)
전영현	연구위원	196012 20	메모리 Flash개발실장	메모리 DRAM개발실장	한국과학기술원(博士)
김기호	연구위원	195808 07	DMC연구소장	종합기술원 Future IT연구소장	Univ. of Texas, Austin(博士)
유인경	연구위원	195301 16	종합기술원 Material&Device연구 소장	반도체연구소장	Virginia Tech.(博士)

김상룡	연구위원	195708 24	디지털이미징 개발팀장	삼성디지털이미징 개발팀장	한국과학기술원(博士)
천방훈	연구위원	195706 19	DMC연구소 S/W Platform팀 담당 임원	방갈로르연구소장	서울대
김종민	연구위원	195605 13	종합기술원 FRL장	종합기술원 담당임원	New Jersey Inst. of Technologies(博士)
김현배	연구위원	196012 12	무선 개발팀장	무선 개발팀장	숭실대
김동환	연구위원	195801 30	IT솔루션 개발팀장	컴퓨터시스템 개발팀장	아주대(碩士)
김봉균	연구위원	195906 11	무선 개발팀장	무선 개발팀장	성균관대(碩士)
김창용	연구위원	195912 18	종합기술원 Future IT연구소장	종합기술원 Digital System연구소 담당임원	한국과학기술원(博士)
문주태	연구위원	196206 20	LCD연구소장	반도체연구소 공정개발팀장	한국과학기술원(博士)
신성태	연구위원	195702 27	LCD연구소 담당임원	LCD연구소장	Kent State Univ.(博士)
오경석	연구위원	196010 01	메모리 DRAM개발실장	메모리 DRAM PA팀장	서울대(碩士)
이배원	연구위원	196003 01	LCD 전략마케팅팀 담당임원	LCD 고객기술지원팀장	한국과학기술원(碩士)
이운태	연구위원	196007 19	System LSI LSI개발실장	System LSI Image개발팀장	한국과학기술원(博士)
최민호	연구위원	195612 25	IT솔루션 개발팀장	디지털프린팅 C-Project T/F장	인하대
김현석	연구위원	196101 23	영상디스플레이 개발팀장	영상디스플레이 개발팀 담당임원	Portland State Univ.(碩士)
서병삼	연구위원	195706 03	생활가전 개발팀장	SSEC법인장	아주대
어길수	연구위원	195902 16	DMC연구소 Convergence Solution팀장	DMC연구소 S/W Solution팀장	한국과학기술원(博士)
최재구	연구위원	195905 15	무선 개발팀장	무선 개발실 담당임원	경북대(碩士)
박노열	연구위원	195902 09	스토리지 개발팀장	스토리지 개발팀 담당임원	연세대(碩士)

박동수	연구위원	19620604	네트워크 개발팀장	네트워크 WiMAX개발팀 담당임원	한국과학기술원(博士)
서동일	연구위원	19611117	LCD 개발팀장	메모리 Flash PE팀장	연세대
정은승	연구위원	19600822	System LSI TD팀 담당임원	System LSI PA팀장	Univ. of Texas, Arlington(博士)
조승환	연구위원	19621003	무선 개발팀장	무선 개발팀 담당임원	한양대(碩士)
최정혁	연구위원	19620308	반도체연구소 TD팀장	메모리 Flash PA팀장	인하대
권도현	연구위원	19621122	무선 개발팀 담당임원	유럽연구소장	호주 아들레이드대(博士)
김경섭	연구위원	19640103	LCD 개발실 개발팀장	LCD 전략마케팅팀 담당임원	한양대(碩士)
김병환	연구위원	19581227	무선 개발팀 담당임원	무선 개발팀 담당임원	고려대
김옥현	연구위원	19600406	무선 개발팀 담당임원	무선 개발팀 수석	Univ. of Alabama, Huntsville(博士)
김용제	연구위원	19620415	DMC연구소 M/M연구팀장	디지털미디어연구소 M/M Processing팀장	아주대(碩士)
김희덕	연구위원	19630113	무선 개발팀 담당임원	무선 개발실 수석	광운대(碩士)
남병덕	연구위원	19591027	디지털이미징 개발팀 담당임원	삼성디지털이미징 개발팀 담당임원	경북대(碩士)
노태문	연구위원	19680903	무선 개발팀 담당임원	무선 개발팀 수석	포항공대(博士)
박길재	연구위원	19660420	무선 개발팀 담당임원	무선 개발팀 수석	연세대(碩士)
박성호	연구위원	19580814	System LSI SOC개발실 담당임원	System LSI ASIC/Foundry사업팀 담당임원	Univ. of Illinois, Chicago(碩士)
박용직	연구위원	19570621	메모리 DRAM개발실 담당임원	메모리 연구팀 담당임원	한국과학기술원(博士)
성학경	연구위원	19601121	제조기술센터 금형기술팀장	생산기술연구소 금형기술센터장	Tokyo Institute of Tech(博士)
소병세	연구위원	19620917	메모리 상품기획팀장	메모리 품질보증실장	Univ. of Wisconsin, Madison(博士)

왕통	연구위원	196206 24	북경통신연구소장	북경통신연구소장	北京郵電大
윤원주	연구위원	196202 14	네트워크 개발팀 담당임원	네트워크 시스템개발팀 담당임원	경북대
윤종식	연구위원	196109 26	반도체연구소 TD팀장	System LSI TD팀 담당임원	Univ. of California, LA(博士)
이석선	연구위원	195903 27	LCD 개발팀장	영상디스플레이 개발팀 담당임원	서강대
이효건	연구위원	196201 19	영상디스플레이 개발팀 담당임원	IT Solution팀 수석	한국과학기술원(博士)
조재문	연구위원	196108 17	HME사업팀 개발팀장	DMC연구소 Media SoC팀장	한국과학기술원(博士)
진교영	연구위원	196208 26	반도체연구소 TD팀장	메모리 연구팀 담당임원	서울대(博士)
강호규	연구위원	196109 29	반도체연구소 공정개발팀장	System LSI LSI PA팀장	Stanford Univ.(博士)
김경호	연구위원	196102 03	DMC연구소 Modem SoC팀 담당 임원	DMC연구소 SoC Platform팀 담당 임원	한국과학기술원(博士)
박병하	연구위원	196004 05	System LSI담당 개발팀장	System LSI MSC설계팀장	Georgia Inst. of Tech.(博士)
박용중	연구위원	195809 01	생활가전 개발팀 담당임원	생활가전 냉기개발팀장	Universitat Karlsruhe(博士)
박인식	연구위원	195709 25	DMC연구소 ECO Solution팀장	DMC연구소 S&P Solution팀장	서울대(碩士)
김경현	연구위원	196108 28	LCD 개발팀장	LCD 개발팀 담당임원	Tokyo Institute of Tech(博士)
박재찬	연구위원	195609 19	종합기술원 Emerging Technology연구소 담당임원	종합기술원 Emerging센터 담당임원	Princeton Univ.(博士)
유문현	연구위원	195904 11	LCD연구소 담당임원	반도체연구소 CAE팀장	인하대
정우인	연구위원	196103 15	종합기술원 Material&Device연구 소 담당임원	메모리 공정개발팀 담당임원	한국과학기술원(博士)
최승철	연구위원	196312 02	무선 개발팀 담당임원	무선 개발팀 수석	경희대
최인권	연구위원	196001 01	네트워크 개발팀 담당임원	네트워크 시스템개발팀 수석	서울시립대

감도영	연구위원	196005 21	생산기술연구소 장비개발팀장	생산기술연구소 장비기술연구팀 담당임원	경북대(碩士)
김시열	연구위원	196311 25	LCD 제조센터 기술팀장	LCD 공정개발그룹장	한국과학기술원(博士)
김태수	연구위원	195905 13	IT솔루션 개발팀 담당임원	컴퓨터시스템 개발팀 담당임원	한국과학기술원(碩士)
신동호	연구위원	195901 18	LCD 개발팀 담당임원	HD LCD개발팀 담당임원	한국과학기술원(博士)
윤성흠	연구위원	196007 05	무선 개발실 담당임원	무선 개발실 수석	광운대
이명희	연구위원	196201 21	System LSI 개발팀장	System LSI Mobile DDI설계팀장	Georgia Inst. of Tech.(博士)
장인식	연구위원	195903 28	LCD 개발팀장	LCD 개발팀 담당임원	한양대
최규명	연구위원	195909 11	System LSI 기반설계센터장	System LSI Design Technology팀장	Univ. of Pittsburgh(博士)
최영규	연구위원	196103 29	IT솔루션 개발팀 담당임원	무선 개발실 담당임원	서울대(碩士)
한백희	연구위원	195811 18	영상디스플레이 개발팀 담당임원	DTV개발팀 수석	경희대
강건모	연구위원	195610 16	디지털이미징 개발팀 담당임원	삼성디지털이미징 개발팀 담당임원	연세대
김동우	연구위원	196202 10	무선 개발팀 담당임원	무선 개발팀 수석	경남대
김상학	연구위원	196301 22	영상디스플레이 개발팀 담당임원	영상디스플레이 개발팀 수석	아주대
김정환	연구위원	196209 11	메모리 Flash개발실 담당임원	메모리 Flash Solution개발팀 담당임원	한양대
김태식	연구위원	195810 13	DMC연구소 S/W Platform팀 담당임원	통신연구소 S/W센터 담당임원	한국과학기술원(碩士)
김형근	연구위원	195708 26	생활가전 개발팀 담당임원	생활가전 세탁기개발팀 담당임원	한국과학기술원(碩士)
박진혁	연구위원	196202 20	LCD 전략마케팅팀 담당임원	LCD 개발팀 담당임원	인하대
박희원	연구위원	195812 01	영상디스플레이 개발팀 담당임원	네트워크 Internet Infra사업팀 담당임원	Ruhr Universitaet(博士)

이석근	연구위원	19630108	무선 개발팀장	무선 개발팀장	경북대
임영호	연구위원	19630904	메모리 Flash설계팀장	메모리 SRAM/NVM개발실 수석	경북대
장용성	연구위원	19630912	무선 개발실 담당임원	무선 개발팀 수석	연세대(博士)
장혁	연구위원	19621206	종합기술원 Emerging Technology연구소 담당임원	종합기술원 Emerging센터 담당임원	Univ. of Utah(博士)
정홍식	연구위원	19620527	메모리 개발실 담당임원	메모리 PRAM개발팀 담당임원	연세대(博士)
조중연	연구위원	19630517	무선 개발팀 담당임원	무선 개발팀 수석	서울시립대
조한구	연구위원	19580905	반도체연구소 담당임원	메모리 Photomask팀장	Univ. of Arizona(博士)
최주선	연구위원	19630521	메모리 DRAM개발실 담당임원	메모리 DRAM설계팀 담당임원	한국과학기술원(博士)
최형	연구위원	19611024	종합기술원 Material&Device연구소 담당임원	DMC연구소 ECO Solution팀 담당임원	연세대(博士)
황은섭	연구위원	19621105	무선 SGMC장	무선 개발팀 수석	경북대(碩士)
강사윤	연구위원	19610124	반도체연구소 담당임원	System LSI IPT팀장	Univ. of Colorado, Boulder(博士)
강창진	연구위원	19610826	반도체연구소 담당임원	반도체연구소 공정개발팀 담당임원	한국과학기술원(博士)
구영철	연구위원	19590101	IT솔루션 개발팀 담당임원	무선 개발팀 담당임원	Univ. of Detroit Mercy(碩士)
김순진	연구위원	19600222	무선 개발팀 담당임원	무선 개발팀 수석	경북대(碩士)
문제명	연구위원	19600211	생활가전 개발팀 담당임원	공조솔루션사업팀 담당임원	홍익대
박윤동	연구위원	19601101	반도체연구소 담당임원	종합기술원 담당임원	Univ. of Southern California(博士)
박재홍	연구위원	19650108	System LSI SOC개발실 담당임원	System LSI Media개발팀 담당임원	Univ. of Texas, Austin(博士)
박창신	연구위원	19640220	IT솔루션 개발팀 담당임원	디지털프린팅 개발팀 담당임원	Georgia Inst. of Tech.(博士)

오영남	연구위원	196210 01	인도연구소장	텔리연구소장	서강대(碩士)
이규필	연구위원	196105 28	반도체연구소 TD팀 담당임원	메모리 제조센터 담당임원	Univ. of Florida(博士)
이덕형	연구위원	196112 04	System LSI Foundry사업팀 담당 임원	반도체연구소 담당임원	서울대(博士)
장덕현	연구위원	196402 13	메모리 개발실 담당임원	System LSI C&M개발팀 담당임원	Univ. of Florida(博士)
장동훈	연구위원	196009 02	DMC연구소 Module Solution팀장	통신연구소 차세대기술팀 담당임원	한국과학기술원(博士)
전재호	연구위원	196304 05	네트워크 개발팀 담당임원	통신연구소 차세대시스템연구팀 담 당임원	한국과학기술원(博士)
정순문	연구위원	196111 16	System LSI TD팀 담당임원	메모리연구소 연구팀 담당임원	Univ. of Florida(博士)
최정연	연구위원	196307 16	생산기술연구소 성행장비연구팀 담 당임원	생산기술연구소 기반기술팀장	Imperial Coll. of Science and Tech.(博士)
최치영	연구위원	196009 03	System LSI Image개발팀장	System LSI 제품기술팀장	연세대(碩士)
한중희	연구위원	196203 15	영상디스플레이 개발팀 담당임원	영상디스플레이 개발팀 수석	인하대
강승구	연구위원	196308 27	네트워크 시스템개발팀 담당임원	네트워크 WiMAX개발팀 담당임원	한양대
고정완	연구위원	196009 25	DMC연구소 STE팀 담당임원	DMC연구소 IPS팀 담당임원	부산대
공향식	연구위원	196302 01	LCD연구소 담당임원	LCD 공정개발그룹 담당임원	한국과학기술원(博士)
김영희	연구위원	196302 19	반도체연구소 공정개발팀 담당임원	SAS 담당임원	중앙대
김재욱	연구위원	196208 30	무선 개발팀 담당임원	무선 개발실 담당임원	전북대(碩士)
김지연	연구위원	196112 23	SAIT-China Lab장	중국연구소장	한국과학기술원(博士)
김진석	연구위원	196107 25	스토리지 개발팀 담당임원	스토리지 개발팀 수석	항공대
박영수	연구위원	196412 24	종합기술원 Material&Device연구 소 담당임원	종합기술원 수석	한국과학기술원(博士)

박윤상	연구위원	19630602	DMC연구소 Modem SoC팀 담당 임원	DMC연구소 SoC Platform팀 담당 임원	State Univ. of New York, Stony Brook(博士)
박재선	연구위원	19600728	무선 개발팀 담당임원	무선 개발실 담당임원	단국대(碩士)
백상훈	연구위원	19580522	생활가전 개발팀 담당임원	공조솔루션사업팀 담당임원	인하대
양원석	연구위원	19630613	메모리 개발팀 담당임원	반도체연구소 담당임원	Duke Univ.(博士)
용석균	연구위원	19621001	종합기술원 연구개발혁신센터장	종합기술원 개발혁신팀 담당임원	한양대
이상윤	연구위원	19661020	종합기술원 Material&Device연구 소 담당임원	종합기술원 수석	Stanford Univ.(博士)
이재승	연구위원	19600706	생활가전 개발팀 담당임원	생활가전 개발팀 수석	고려대(碩士)
이준희	연구위원	19621209	메모리 개발실 담당임원	메모리 Module개발팀장	성균관대(碩士)
이태희	연구위원	19630526	영상디스플레이 개발팀 담당임원	영상디스플레이 HP개발팀 담당임원	영남대(碩士)
장창원	연구위원	19641101	무선 개발팀 담당임원	무선 개발팀 수석	경북대(碩士)
정진수	연구위원	19590521	네트워크 개발팀 담당임원	네트워크 시스템개발팀 수석	경북대
조원모	연구위원	19630305	IT솔루션 개발팀 담당임원	디지털프린팅 개발팀 담당임원	한양대(碩士)
조현우	연구위원	19641210	System LSI 개발팀 담당임원	System LSI Digital IP개발팀장	Univ. of Colorado, Boulder(博士)
채주락	연구위원	19640804	영상디스플레이 개발팀 담당임원	영상디스플레이 개발팀 수석	경북대
최진호	연구위원	19640315	무선 개발팀 담당임원	무선 개발팀 수석	한양대
경계현	연구위원	19630305	메모리 Flash설계팀 담당임원	메모리 DRAM설계팀 담당임원	서울대(博士)
김경준	연구위원	19650201	무선 개발팀 담당임원	무선 개발팀 수석	한양대
김기철	연구위원	19610929	영상디스플레이 개발팀 담당임원	네트워크 Internet Infra사업팀 담당 임원	한국과학기술원(碩士)

김준태	연구위원	19630128	무선 개발실 담당임원	무선 개발팀 담당임원	한국과학기술원(博士)
도영수	연구위원	19650930	영상디스플레이 개발팀 담당임원	영상디스플레이 개발팀 수석	연세대
문승환	연구위원	19650315	LCD 개발팀 담당임원	LCD기술센터 수석	연세대(碩士)
문용석	연구위원	19630816	영국연구소장	유틸연구소장	Univ. of Minnesota, Twin Cities(博士)
민장식	연구위원	19631122	무선 개발팀 담당임원	무선 개발팀 수석	중앙대
박원주	연구위원	19620916	DMC연구소 Convergence Solution팀 담당임원	DMC연구소 S/W Platform팀 담당임원	인하대
박진호	연구위원	19641010	LCD 개발팀 담당임원	HD LCD개발팀 수석	아주대(碩士)
송두현	연구위원	19640130	메모리 개발실 담당임원	반도체연구소 담당임원	서울대(博士)
오윤제	연구위원	19620830	디지털이미징 개발팀 담당임원	DMC연구소 단말연구팀 담당임원	Rensselaer Polytechnic Inst.(博士)
이병준	연구위원	19630626	System LSI CSE팀장	System LSI AP개발팀 담당임원	서강대
이상훈	연구위원	19590729	생활가전 메카솔루션팀장	생활가전 금형팀장	동아대
이성덕	연구위원	19650815	종합기술원 Future IT연구소 담당임원	종합기술원 Digital System연구소 담당임원	광운대(碩士)
이우년	연구위원	19580320	디지털이미징 개발팀 담당임원	삼성디지털이미징 개발팀 담당임원	항공대
이해범	연구위원	19640820	메모리 Flash개발팀 담당임원	메모리 Nor PA팀 담당임원	Stanford Univ.(博士)
천강욱	연구위원	19660103	영상디스플레이 개발팀 담당임원	영상디스플레이 DTV선행개발T/F 담당임원	한국과학기술원(博士)
최시영	연구위원	19640118	반도체연구소 공정개발팀 담당임원	메모리 공정개발팀 수석	The Ohio State Univ.(博士)
최재범	연구위원	19630123	네트워크 개발팀 담당임원	네트워크 WiMAX개발팀 수석	한국과학기술원(碩士)
최형식	연구위원	19580613	영상디스플레이 개발팀 담당임원	영상디스플레이 개발팀 수석	인하대

허남	연구위원	196311 07	종합기술원 Emerging Technology연구소 담당임원	종합기술원 Emerging센터 담당임원	Loyola Univ., Chicago(博士)
홍근철	연구위원	196004 19	영상디스플레이 개발팀 담당임원	영상디스플레이 DTV선행개발T/F 담당임원	Polytechnic Univ. of NY(碩士)
홍준일	연구위원	196309 29	무선 개발팀 담당임원	무선 개발팀 수석	서강대
황규철	연구위원	196409 16	System LSI DDI개발팀 담당임원	System LSI 상품기획팀 수석	한국과학기술원(博士)
황정욱	연구위원	196504 04	무선 개발팀 담당임원	무선 개발팀 수석	인하대
강상석	연구위원	196208 06	메모리 DRAM개발실 담당임원	메모리 DRAM PE팀 수석	경북대
강원석	연구위원	196411 10	무선 제품기술팀 담당임원	무선 제품기술팀 담당부장	한양대
곽동원	연구위원	196107 05	무선 개발실 담당임원	무선 개발실 수석	Univ. of Texas, Arlington(博士)
김건수	연구위원	196301 09	메모리 Flash개발실 담당임원	메모리연구소 연구팀 수석	부산대
김광석	연구위원	196202 01	IT솔루션 개발팀 담당임원	프린터 개발팀 수석	Univ. of Southern California(碩士)
김민구	연구위원	196408 20	DMC연구소 Modem SoC팀 담당 임원	통신연구소 모뎀연구팀 수석	서울대(博士)
김성훈	연구위원	196401 15	디지털이미징 개발팀 담당임원	삼성디지털이미징 개발팀 담당임원	한양대
김종일	연구위원	196303 01	무선 선행개발팀 담당임원	무선 개발팀 수석	한양대
김진기	연구위원	196105 05	생산기술연구소 장비개발팀 담당임원	생산기술연구소 생산기술혁신팀 담당부장	New Jersey Inst. of Technologies(碩士)
김태훈	연구위원	196504 18	System LSI 마케팅팀 담당임원	System LSI 마케팅팀 담당부장	고려대
김학상	연구위원	196609 12	무선 개발팀 담당임원	무선 개발팀 수석	Univ. of Massachusetts, Lowell(博士)
나일구	연구위원	196405 05	LCD 전략마케팅팀 담당임원	LCD 개발팀 수석	고려대
남석우	연구위원	196603 04	반도체연구소 공정개발팀 담당임원	반도체연구소 공정개발팀 수석	연세대(博士)

노정호	연구위원	196109 26	영상디스플레이 개발팀 담당임원	영상디스플레이 개발팀 수석	한양대
두석광	연구위원	196308 27	종합기술원 Emerging Technology연구소 담당임원	종합기술원 Emerging센터 수석	서울대(博士)
박종호	연구위원	196501 15	반도체연구소 TD팀 담당임원	메모리 YE팀 담당임원	한국과학기술원(博士)
변영기	연구위원	196108 05	폴란드연구소장	AV 개발팀 수석	항공대
서상범	연구위원	196402 28	DMC연구소 S/W Platform팀 담당임원	종합기술원 Future IT연구소 담당임원	Cambridge Univ.(博士)
심계성	연구위원	196412 23	영상디스플레이 개발팀 담당임원	AV 개발팀 수석	연세대(碩士)
이남노	연구위원	196302 09	네트워크 개발팀 담당임원	네트워크 WiBro개발팀 수석	중앙대
이병국	연구위원	196511 20	무선 개발팀 담당임원	무선 개발팀 수석	부산대
이성수	연구위원	196411 25	메모리 Flash개발실 팀장	메모리 Flash설계팀 수석	경희대
이승준	연구위원	196307 27	생활가전 개발팀 담당임원	생활가전 개발팀 수석	인하대
이경배	연구위원	196702 27	메모리 설계팀 담당임원	메모리연구소 수석	서울대(博士)
장성진	연구위원	196507 10	메모리 설계팀 담당임원	메모리 DRAM설계팀 수석	한국과학기술원(碩士)
전병환	연구위원	196505 13	영상디스플레이 개발팀 담당임원	영상디스플레이 개발팀 수석	서강대
정기태	연구위원	196509 04	반도체연구소 담당임원	메모리연구소 수석	서울대(博士)
최승범	연구위원	196412 28	IT솔루션 개발팀 담당임원	컴퓨터 개발팀 수석	한국과학기술원(碩士)
최재영	연구위원	196505 05	생활가전 개발팀 담당임원	DAS 개발팀 담당임원	Virginia Tech(博士)
추신호	연구위원	196412 23	무선 개발팀 담당임원	무선 개발팀 수석	경북대
한석주	연구위원	196509 09	영상디스플레이 개발팀 담당임원	영상디스플레이 개발팀 수석	한국과학기술원(碩士)

허득만	연구위원	196210 03	영상디스플레이 개발팀 담당임원	영상디스플레이 개발팀 수석	한국과학기술원(碩士)
허문기	연구위원	196510 15	무선 개발팀 담당임원	무선 개발팀 수석	한양대(碩士)
홍준성	연구위원	196903 15	무선 개발팀 담당임원	MSC 솔루션개발팀 담당임원	한국과학기술원(博士)
김기철	연구위원	196701 08	LCD 개발실 담당임원	LCD 개발실 수석	Texas, Austin(博士)
김정욱	연구위원	196607 01	종합기술원 Future IT연구소 담당 임원	종합기술원 Future IT연구소 수석	GEORGIA INST. OF TECH.(博士)
김종명	연구위원	196409 07	STMC 센터장	무선 개발실 미주GSM개발팀 수석	경북대
김혁	연구위원	196111 05	생산기술연구소 선행장비연구팀 담 당임원	생산기술연구소 선행장비연구팀 수 석	한국과학기술원(博士)
김환	연구위원	196702 20	무선 개발실 담당임원	무선 개발실 Global GSM개발팀 수 석	부산대
김희섭	연구위원	196309 30	LCD 선행개발팀 담당임원	LCD 개발실 선행개발팀 수석	포항공대(博士)
디페쉬	연구위원	196906 26	인도연구소 담당임원	인도연구소 VP	Bangalore University
박영관	연구위원	196511 05	반도체연구소 CAE팀장	반도체연구소 CAE팀 수석	삼성전자기술대학(碩士)
박영우	연구위원	196211 02	메모리 Flash개발실 담당임원	메모리 Flash개발실 수석	인천대
박재현	연구위원	196806 27	MSC 솔루션개발팀 담당임원	MSC Social Hub팀 수석	포항공대(碩士)
박현호	연구위원	196205 10	무선 개발실 담당임원	무선 개발실 Open OS S/W개발팀 수석	계명대
박희선	연구위원	196910 12	DMC연구소 S/W Platform팀 담당 임원	DMC연구소 S/W Platform팀 수석	충북대(博士)
배상민	연구위원	196406 21	DMC연구소 Modem SoC팀 담당 임원	DMC연구소 Modem SoC팀 수석	Iowa State Univ.(博士)
송영란	연구위원	196506 16	영상디스플레이 개발팀 담당임원	영상디스플레이 개발팀 수석	인하대(博士)
송재혁	연구위원	196708 03	메모리 Flash개발실 담당임원	메모리 Flash개발실 수석	서울대(博士)

송호준	연구위원	196203 26	S.LSI 기반설계센터 담당임원	S.LSI담당 기반설계센터 수석	한국과학기술원(博士)
신유균	연구위원	196502 25	반도체연구소 공정개발팀 담당임원	반도체연구소 공정개발팀 수석	한국과학기술원(博士)
안은철	연구위원	196608 16	반도체연구소 Package개발팀 담당 임원	반도체 개발팀 수석	한국과학기술원(博士)
염동철	연구위원	196304 05	영상디스플레이 개발팀 담당임원	영상디스플레이 개발팀 수석	연세대
오강환	연구위원	196112 30	무선 개발실 담당임원	무선 개발실 수석	경북대(碩士)
오수열	연구위원	196702 16	네트워크 개발팀 담당임원	네트워크 시스템개발팀 수석	한국과학기술원(碩士)
윤병휘	연구위원	196108 20	System LSI 개발실 담당임원	S.LSI LSI개발실 수석	경북대
윤종윤	연구위원	196507 30	스토리지 개발팀 담당임원	스토리지 개발팀 수석	경북대
이관호	연구위원	196202 16	IT솔루션 개발팀 담당임원	IT솔루션 개발팀 수석	고려대(碩士)
이동양	연구위원	196607 20	메모리 전략마케팅팀 담당임원	메모리담당 전략마케팅팀 수석	한국과학기술원(碩士)
이수석	연구위원	196708 10	종합기술원 Emerging Tech.연구 소 담당임원	종합기술원 Emerging Technology연구소 수석	포항공대(博士)
이신영	연구위원	196401 08	종합기술원 연구개발혁신센터 담당 임원	종합기술원 연구개발혁신센터 수석	한국과학기술원(博士)
이운경	연구위원	196501 03	반도체연구소 TD팀 담당임원	반도체연구소 수석	한국과학기술원(碩士)
이운태	연구위원	196209 03	IT솔루션사업부 개발팀 담당임원	IT솔루션 개발2팀 수석	연세대(碩士)
이준현	연구위원	196505 18	DMC연구소 M/M연구팀 담당임원	DMC연구소 M/M연구팀 수석	Cincinnati(博士)
이창선	연구위원	196810 13	생활가전사업부 개발팀 담당임원	DAS사업팀 개발팀 수석	고려대(碩士)
임경목	연구위원	196605 02	S.LSI SOC개발실 담당임원	S.LSI담당 SOC개발실 수석	한국과학기술원(博士)
전영식	연구위원	196708 15	무선 개발실 담당임원	무선 개발실 한국개발팀 수석	한양대(碩士)

정도형	연구위원	196703 20	무선 개발실 담당임원	무선 개발실 수석	서울대(博士)
정수열	연구위원	196309 13	영상디스플레이 개발팀 담당임원	영상디스플레이 개발팀 수석	서울대
정현준	연구위원	196406 20	영상디스플레이 개발팀 담당임원	영상디스플레이 개발팀 수석	한양대
주창남	연구위원	196504 11	MSC 컨텐츠기획팀 담당임원	MSC 솔루션개발팀 수석	성균관대
최재영	연구위원	197010 11	종합기술원 Material&Device연구소 그래픽센터 담당임원	종합기술원 Material & Device연구소 수석	한국과학기술원(博士)
최진혁	연구위원	196702 03	메모리 Flash개발실 담당임원	메모리담당 Flash개발실 수석	서울대(博士)
한정옥	연구위원	196401 10	S.LSI Foundry사업팀 담당임원	S.LSI Foundry사업팀 제조센터 수석	서울대
한진만	연구위원	196610 24	메모리 Flash개발실 담당임원	메모리 Flash개발실 수석	서울대
함익대	연구위원	196411 11	영상디스플레이 개발팀 담당임원	네트워크 Internet Infra사업팀 수석	연세대
홍석원	연구위원	196110 21	생활가전 키친솔루션개발 담당임원	생활가전 개발팀 수석	성균관대
홍형선	연구위원	196308 02	반도체연구소 TD팀 담당임원	반도체연구소 수석	인하대(碩士)
강인엽	연구위원	196307 19	DMC연구소 Modem팀장	DMC연구소 담당임원	California, LA(博士)
강병창	연구위원	195603 10	종합기술원 Future IT연구소 담당임원	종합기술원 Digital System연구소 담당임원	Univ. of Minnesota, Twin Cities(博士)
고토	연구위원	195109 20	System LSI Image개발팀 담당임원		Tokyo Univ.(博士)
고환승	연구위원	196304 20	신사업추진단 담당임원	신사업팀 담당임원	Northwestern Univ.(博士)
김기섭	연구위원	196309 01	System LSI 기반설계센터 담당임원		Univ. of Wisconsin, Madison(博士)
김남덕	연구위원	196104 15	LCD연구소 담당임원	LCD기술센터 담당임원	한국과학기술원(博士)
김동섭	연구위원	196604 08	LCD 광에너지사업팀 담당임원	종합기술원 Emerging센터 담당임원	한국과학기술원(博士)

김문곤	연구위원	196006 12	System LSI 기획팀 담당임원	System LSI LSI개발실 담당임원	경북대(碩士)
김석호	연구위원	195804 13	무선 개발실 담당임원	DMC연구소 SoC Platform팀 담당 임원	Illinois Inst. of Tech.(博士)
김성진	연구위원	196010 06	생활가전 개발팀 담당임원	생활가전 세탁기개발팀장	Purdue Univ.(博士)
김세진	연구위원	196308 22	메모리 상품기획팀 담당임원	메모리 상품기획팀 수석	성균관대
김연배	연구위원	195806 16	영상디스플레이 개발팀 담당임원	종합기술원 담당임원	Tokyo Univ.(博士)
김영근	연구위원	195407 02	무선 개발팀 담당임원	디지털미디어연구소 D-Project T/F장	경희대
김영환	연구위원	195210 30	종합기술원 소재기술연구소장	종합기술원 Material&Device연구 소 담당임원	WEIZMANN INST.(博士)
김용근	연구위원	195912 15	IT솔루션 개발팀 담당임원	디지털프린팅 개발팀 담당임원	서울대(碩士)
김용석	연구위원	195908 20	무선 개발팀 담당임원	DMC연구소 M/M연구팀 담당임원	성균관대(碩士)
김용식	연구위원	195701 03	생산기술연구소 선행장비연구팀장	생산기술연구소 장비기술연구팀장	Purdue Univ.(博士)
김용인	연구위원	196210 24	종합기술원 Bio 담당임원		Texas A&M Univ.(博士)
김진현	연구위원	195701 30	System LSI SOC Platform개발팀 장	System LSI SOC Platform개발팀 담당임원	Univ. of Southern California(博士)
김철	연구위원	196803 14	신사업추진단 담당임원	국립암센터	연세대(博士)
김희경	연구위원	196401 07	신사업추진단 담당임원		서강대(碩士)
김현문	연구위원	196111 17	무선 개발팀 담당임원	DMC연구소 M/M연구팀 담당임원	Univ. of Southern California(博士)
김형걸	연구위원	195303 29	LCD 개발실 담당임원	LCD 개발팀장	Univ. of Detroit Mercy(碩士)
노지마	연구위원	195701 19	생활가전 개발팀 담당임원	가전연구소 담당임원	큐슈대학교(博士)
민호성	연구위원	196806 17	신사업추진단 담당임원	기술원 바이오시밀러그룹 전문연구 원	California, LA(博士)

박봉희	연구위원	195507 10	DMC연구소 Design Solution Lab장	DMC연구소 SoC Platform팀 담당 임원	Univ. of Massachusetts, Amherst(博士)
박선흠	연구위원	196108 27	System LSI Foundry사업팀 담당 임원		Purdue Univ.(博士)
박성배	연구위원	195808 12	종합기술원 Future IT연구소 담당 임원	종합기술원 Digital System연구소 담당임원	고려대(碩士)
박일평	연구위원	196301 05	종합기술원 Future IT연구소 담당 임원	종합기술원 S/W선행연구소 담당 임원	Columbia Univ.(博士)
박재우	연구위원	196310 01	LCD 선행개발팀 담당임원	LCD연구소 담당임원	Univ. of Michigan, Ann Arbor(博士)
박진환	연구위원	196308 17	무선 개발실 담당임원		Stanford Univ.(碩士)
백순철	연구위원	196302 17	무선 개발팀 담당임원		Texas A&M Univ.(博士)
서중연	연구위원	195904 26	영상디스플레이 개발팀 담당임원	영상디스플레이 HP개발팀 담당임원	한국과학기술원(碩士)
손동균	연구위원	196312 20	반도체연구소 담당임원		한국과학기술원(博士)
손재철	연구위원	196511 05	System LSI SOC개발실 담당임원	반도체연구소 담당임원	한국과학기술원(博士)
송호영	연구위원	196307 15	종합기술원 Emerging Technology연구소 담당임원		Purdue University, West Lafayette(博士)
신동호	연구위원	195804 25	영상디스플레이 개발팀 담당임원	영상디스플레이 HP개발팀장	연세대(博士)
신민철	연구위원	196602 10	무선 개발실 담당임원		서울대(碩士)
양경미	연구위원	196512 19	신사업추진단 담당임원		서울대(博士)
양몽송	연구위원	195207 30	System LSI TD팀장	성균관대 정보통신공학부 초빙교수	Univ. of California, Berkeley(博士)
여승환	연구위원	196306 14	IT솔루션 개발팀 담당임원	디지털프린팅 개발팀 담당임원	Univ. of Southern California(碩士)
우문균	연구위원	195902 13	무선 개발실 담당임원	MSC 담당임원	성균관대
유계환	연구위원	196301 27	메모리 DRAM개발실 담당임원	메모리 ATD팀 담당임원	연세대(碩士)

윤면기	연구위원	19600104	무선 선행개발팀 담당임원	통신연구소 차세대기술팀 수석	인하대(碩士)
윤성표	연구위원	19620902	DMC연구소 기술전략팀 담당임원	DMC연구소 S/W Platform팀 담당임원	부산대
윤정남	연구위원	19650720	System LSI S/W Solution개발팀 담당임원		Univ. of Washington, Seattle(博士)
윤진수	연구위원	19640229	MSC 솔루션개발팀 담당임원		한국과학기술원(博士)
이경운	연구위원	19641209	MSC 솔루션개발팀 담당임원	MSC Web Biz.팀 담당임원	서울대
이상열	연구위원	19630302	MSC 솔루션개발팀 담당임원		서울대
이상엽	연구위원	19590605	스토리지 개발팀 담당임원	스토리지 개발팀 담당임원	Univ. of Minnesota, Minneapolis(碩士)
이시아마	연구위원	19580105	IT솔루션 개발팀 담당임원	디지털프린팅 개발팀 수석	信州大學(신주대학)
임순권	연구위원	19550921	LCD 선행개발팀 담당임원	LCD연구소 담당임원	경북대
임재훈	연구위원	19551024	생활가전사업부 Global제조기술팀 담당임원	생활가전 개발팀 담당임원	용산공고
장의영	연구위원	19620818	생활가전 개발팀 담당임원	생활가전 냉기개발팀 담당임원	경희대
장정식	연구위원	19580815	네트워크 개발팀 담당임원	네트워크 시스템SQA그룹장	경북대
전경식	연구위원	19630804	LCD 제조센터 담당임원	Applied MATerials 개발담당	Arizona State Univ.(博士)
전영복	연구위원	19591109	IT솔루션 개발팀 담당임원	무선 개발실 담당임원	고려대(碩士)
전중석	연구위원	19580210	System LSI Foundry사업팀 담당임원	반도체연구소 담당임원	Univ. of Arizona(博士)
정성은	연구위원	19600115	영상디스플레이 개발팀 담당임원		한국과학기술원(博士)
정영기	연구위원	19580324	System LSI S/W Solution개발팀 장	System LSI Mobile Solution개발팀 장	New York Univ.(碩士)
정윤채	연구위원	19571014	종합기술원 Future IT연구소 담당임원	종합기술원 Digital System연구소 담당임원	Texas A&M Univ.(博士)

정재현	연구위원	196209 30	메모리 개발실 담당임원	메모리 S/W연구팀 담당임원	Univ. of South Carolina(博士)
채종원	연구위원	195812 31	생활가전 개발팀 담당임원	생활가전 S/W팀장	항공대(碩士)
천인석	연구위원	195810 16	네트워크 개발팀 담당임원	네트워크 IP사업팀 담당임원	영남대(碩士)
조종복	연구위원	195909 20	LCD 제조센터 YE팀 담당임원	LCD 제조센터 수석	한국과학기술원(碩士)
최돈철	연구위원	196104 18	IT솔루션 개발팀 담당임원	디지털프린팅 개발팀 담당임원	성균관대(碩士)
최정달	연구위원	196407 16	반도체연구소 TD팀 담당임원	메모리연구소 연구팀 담당임원	경북대
최종덕	연구위원	195502 10	메모리 Flash개발실 개발팀장	종합기술원 S/W선행연구소장	Univ. of Wisconsin, Madison(博士)
최환영	연구위원	196109 11	LCD연구소 담당임원	LCD기술센터 담당임원	연세대(博士)
한갑수	연구위원	195803 31	System LSI 제품기술팀장	System LSI ASIC팀장	Florida Inst. of Tech.(博士)
현승태	연구위원	195606 30	IT솔루션 개발팀 담당임원	System LSI C&M개발팀장	Univ. of South Carolina(碩士)
홍선기	연구위원	195209 19	DMC연구소 S/W Platform팀장	통신연구소 S/W센터장	한국과학기술원(碩士)
홍성표	연구위원	195108 29	TSEC 담당임원	영상디스플레이 개발팀 담당임원	항공대
황승호	연구위원	195607 06	System LSI SOC개발실장	System LSI 기반설계센터장	Univ. of California, Berkeley(博士)
강태진	전문위원	195907 12	MSC 콘텐츠기획팀장	MSC Web Biz.팀장	Univ. of Toronto(碩士)
공정택	전문위원	195903 03	반도체 SSIT 부총장	DS 지적재산팀장	Duke Univ.(博士)
권송	전문위원	196102 27	한국총괄 B2B영업팀 담당임원	IT솔루션 전략마케팅팀 담당임원	서강대(碩士)
김규돈	전문위원	195807 09	신사업추진단 담당임원		서강대(碩士)
김대한	전문위원	195803 01	SSDP법인장	프린터 제조 담당부장	영남대

김민훈	전문위원	19600203	LCD Infra기술팀장	LCD 제조팀 담당임원	홍익대
김성윤	전문위원	19661013	IP센터 IP법무팀장(직무대행)	IP법무팀 책임변호사	Harvard Univ.(碩士)
김성현	전문위원	19591025	반도체 OMS운영팀장	SEPHIL법인장	아주대
김영환	전문위원	19581214	무선 제품기술팀장	무선 개발팀장	경북대
박동욱	전문위원	19620603	MSC 콘텐츠기획팀 담당임원	MSC Web Biz.팀 담당임원	연세대(碩士)
박병록	전문위원	19640805	IT솔루션 지원팀 담당임원	IT솔루션 전략마케팅팀 담당임원	연세대
박용주	전문위원	19630311	GMO Market Intelligence그룹장	GMO MI그룹장	Southern Illinois University, Edwardsville(碩士)
박준호	전문위원	19620406	DMC연구소 STE팀장	DMC연구소 IPS팀장	State Univ. of New York, Binghamton(博士)
박헌덕	전문위원	19581225	TP센터 제조팀장	System LSI 특수FAB팀장	인하대
배주천	전문위원	19581123	반도체 Infra지원센터 담당임원		숭실대(博士)
빠르띠	전문위원	19680303	상생협력센터 담당임원		Univ. of Lappeenranta(碩士)
선진수	전문위원	19470628	생활가전 Global CS팀 담당임원	생활가전 Quality Engineering팀장	Yokohama National Univ.(碩士)
손정환	전문위원	19580110	한국총괄 마케팅팀 담당임원	국내영업 마케팅팀 담당임원	연세대
송형권	전문위원	19541218	네트워크 기획팀 담당임원	네트워크 전략마케팅팀 담당임원	Colorado Technical Univ.(博士)
신기호	전문위원	19611005	DS 미주총괄 담당임원	System LSI 영업팀 담당부장	Univ. of Illinois, Urbana-Champaign(碩士)
심제이	전문위원	19600202	IP센터 라이선싱팀 담당임원	반도체 지적자산팀 책임변호사	Boston Univ.(博士)
안병철	전문위원	19570625	스포츠과학지원실장	스포츠과학지원실장	Chiba Univ.(博士)
야마시타	전문위원	19530326	IT솔루션 전략마케팅팀 담당임원	디지털프린팅 전략마케팅팀 담당임원	熊本大學(구마모토대학)

야마자키	전문위원	195905 21	System LSI Foundry사업팀 담당 임원		Keio Univ.(碩士)
원경옥	전문위원	195609 27	종합기술원 IP 담당임원	종합기술원 IP전략팀 담당임원	Univ. of Delaware(博士)
윙이완	전문위원	196108 13	System LSI 기획팀 담당임원	System LSI 전략마케팅팀 담당임원	Yale Univ.(博士)
유병호	전문위원	196603 20	IP센터 기술분석팀 담당임원		Washington Univ. in St. Louis(碩士)
유영복	전문위원	195406 09	SEV법인장	SIEL 생산Div.장	인천전문대
유계일	전문위원	195901 01	통상팀장	개정팀 담당임원	동국대
윤진	전문위원	196104 27	IT솔루션 Global CS팀 담당임원	IT솔루션 전략마케팅팀 담당임원	Hogere Technisch School
윤한길	전문위원	196209 21	무선 상품전략팀 담당임원	무선 개발팀 담당임원	Univ. of Florida(博士)
이강민	전문위원	195701 29	MSC 솔루션개발팀장	MSC 담당임원	서강대(碩士)
이강석	전문위원	196103 27	스토리지 개발팀 담당임원	스토리지 개발팀 담당임원	서울대(碩士)
이강우	전문위원	196512 18	GMO 브랜드전략팀 담당임원	생활가전 전략마케팅팀 담당임원	연세대(碩士)
이계성	전문위원	196711 22	해외법무팀 담당임원	해외법무팀 책임변호사	St.Louis Univ.JD(碩士)
이동진	전문위원	195608 03	생산기술연구소 VIP센터장	CTO 개발혁신팀 담당임원	Univ. of Arizona(碩士)
이상용	전문위원	195407 13	생활가전 Global제조기술팀장	삼성광주전자 대표이사	한양대
이성훈	전문위원	196007 13	농구단장	농구단 담당부장	연세대
이영희	전문위원	196411 17	무선 전략마케팅팀 담당임원	무선 전략마케팅팀 담당임원	Northwestern Univ.(碩士)
이운섭	전문위원	195710 16	생활가전 콤프&모터팀 담당임원	공조솔루션사업팀 담당임원	부경대(博士)
이호성	전문위원	195703 04	스토리지 전략마케팅팀 담당임원	스토리지 개발팀 담당임원	Univ. of California, Berkeley(博士)

장성호	전문위원	19630218	HME사업팀 개발팀 담당임원	HME사업팀 담당임원	한국과학기술원(博士)
정지홍	전문위원	19620629	무선 디자인 담당임원		홍익대(博士)
조현주	전문위원	19610901	GMO 브랜드전략팀 담당임원	GMO 브랜드전략팀 담당임원	Univ. of Illinois, Urbana-Champaign(碩士)
지영조	전문위원	19590716	기획팀장	DMC 기획팀장	Brown Univ.(博士)
진병욱	전문위원	19600818	디지털이미징 디자인 담당임원	삼성디지털이미징 디자인 담당임원	동아대
최재홍	전문위원	19570907	반도체 Infra지원센터 Facility기획팀장	메모리 Facility팀장	성균관대
하동인	전문위원	19590326	무선 제품기술팀 담당임원	무선 개발실 수석	영남공전
하혜승	전문위원	19671102	IT솔루션 전략마케팅팀 담당임원	디지털프린팅 전략마케팅팀 담당임원	Wellesley Coll.
한동훈	전문위원	19570209	반도체 Infra지원센터 환경안전팀장	반도체 환경안전팀장	성균관대
한태준	전문위원	19610523	메모리 기술팀 담당임원		Univ. of Utah(博士)
함종민	전문위원	19640116	MSC 컨텐츠기획팀 담당임원	MSC 담당임원	한국과학기술원(碩士)
홍원표	전문위원	19600208	무선 상품전략팀장	무선 전략마케팅팀 담당임원	University of Michigan(博士)
홍익표	전문위원	19701223	네트워크 마케팅 담당임원	네트워크 마케팅 담당부장	항공대
홍현정	전문위원	19650507	디지털이미징 전략마케팅팀 담당임원	DAS 전략마케팅팀 담당임원	Nanyang(碩士)
황성수	전문위원	19620225	전략운영팀장	SELV법인장	State Univ. of New York, Buffalo(碩士)

※ 상기 미등기임원 현황은 보고서 제출일 현재 기준임

※ 미등기 임원 보유 주식수 : 보통주 6,011,183주 / 우선주 16,696주

이건희 회장 보통주 4,985,464주, 우선주 12,398주, 이재용 사장 보통주 840,403주, 김순택 부회장 외 966명 보통주 185,166주/우선주 4,298주)

※ 미등기 임원 보유주식수는 최근 주주명부 폐쇄일인 '10년 12월 31일 기준이며,

이후 변동 현황은 전자공시시스템(<http://dart.fss.or.kr>)의 '임원·주요주주 특정증권 등 소유 상황 보고서'를 참조하시기 바랍니다.

라. 직원의 현황

[기준일: 2011년 3월 31일 현재]

(단위 : 명, 년, 백만원)

사업부문 / 성별	직원수				평균 근속년수	당기 급여총액	1인평균 급여액	비고
	정규직	계약직	기타	합계				
완제품	42,993	996	-	43,989	7.9	1,633,607	16.2	
부품	51,903	253	-	52,156				
기타	4,555	273	-	4,828				
계	99,451	1,522	-	100,973				
남	68,086	1,053	-	69,139	9.0	1,276,494	18.5	
녀	31,365	469	-	31,834	5.6	357,113	11.1	

※ 상기 직원의 수는 본사기준임.

※ 충당성 인건비 제외 기준임.

(*) 1인 평균급여액은 전체 평균인원 100,997명(남: 68,824명, 여: 32,173명) 기준으로 산출

2. 임원의 보수 등

가. 임원의 보수현황

<주총승인금액>

(단위 : 억원)

구 분	인원수	주총승인 금액	비 고
사내이사	3	370	
사외이사	4		

<지급금액>

(단위 : 억원)

구 분	인원수	지급 총액	1인당 평균 지급액	주식매수선택권의 공정가치 총액	비 고

김영준	미등기임원	2001년 03월 09일	자기주식 교부	보통주	5,000	4,740	260	0	'04.3.10~'11.3.9	197,100
김광현	미등기임원	2001년 03월 09일	자기주식 교부	보통주	5,000	4,740	260	0	'04.3.10~'11.3.9	197,100
김기남	미등기임원	2001년 03월 09일	자기주식 교부	보통주	15,000	14,217	783	0	'04.3.10~'11.3.9	197,100
김기호	미등기임원	2001년 03월 09일	자기주식 교부	보통주	5,000	4,822	178	0	'04.3.10~'11.3.9	197,100
김동일	미등기임원	2001년 03월 09일	자기주식 교부	보통주	6,000	5,689	311	0	'04.3.10~'11.3.9	197,100
김상룡	미등기임원	2001년 03월 09일	자기주식 교부	보통주	5,000	4,778	222	0	'04.3.10~'11.3.9	197,100
김성식	미등기임원	2001년 03월 09일	자기주식 교부	보통주	6,000	5,689	311	0	'04.3.10~'11.3.9	197,100
김영기	미등기임원	2001년 03월 09일	자기주식 교부	보통주	10,000	9,479	521	0	'04.3.10~'11.3.9	197,100
김철교	미등기임원	2001년 03월 09일	자기주식 교부	보통주	6,000	5,689	311	0	'04.3.10~'11.3.9	197,100
김형걸	미등기임원	2001년 03월 09일	자기주식 교부	보통주	6,000	5,689	311	0	'04.3.10~'11.3.9	197,100
남성우	미등기임원	2001년 03월 09일	자기주식 교부	보통주	5,000	4,740	260	0	'04.3.10~'11.3.9	197,100
문주태	미등기임원	2001년 03월 09일	자기주식 교부	보통주	5,000	4,740	260	0	'04.3.10~'11.3.9	197,100
배병률	미등기임원	2001년 03월 09일	자기주식 교부	보통주	6,000	5,689	311	0	'04.3.10~'11.3.9	197,100
신동호	미등기임원	2001년 03월 09일	자기주식 교부	보통주	6,000	5,689	311	0	'04.3.10~'11.3.9	197,100
신종균	미등기임원	2001년 03월 09일	자기주식 교부	보통주	6,000	5,689	311	0	'04.3.10~'11.3.9	197,100
유두영	미등기임원	2001년 03월 09일	자기주식 교부	보통주	5,000	4,740	260	0	'04.3.10~'11.3.9	197,100
유인경	미등기임원	2001년 03월 09일	자기주식 교부	보통주	1,500	1,424	76	0	'04.3.10~'11.3.9	197,100
윤부근	미등기임원	2001년 03월 09일	자기주식 교부	보통주	6,000	5,689	311	0	'04.3.10~'11.3.9	197,100

이강석	미등기입원	2001년 03월 09일	자기주식 교부	보통주	1,500	1,424	76	0	'04.3.10~'11.3.9	197,100
이선종	미등기입원	2001년 03월 09일	자기주식 교부	보통주	10,000	9,479	521	0	'04.3.10~'11.3.9	197,100
이원식	미등기입원	2001년 03월 09일	자기주식 교부	보통주	6,000	5,689	311	0	'04.3.10~'11.3.9	197,100
이철환	미등기입원	2001년 03월 09일	자기주식 교부	보통주	5,000	4,740	260	0	'04.3.10~'11.3.9	197,100
임순권	미등기입원	2001년 03월 09일	자기주식 교부	보통주	5,000	4,740	260	0	'04.3.10~'11.3.9	197,100
장원기	미등기입원	2001년 03월 09일	자기주식 교부	보통주	10,000	9,479	521	0	'04.3.10~'11.3.9	197,100
장정식	미등기입원	2001년 03월 09일	자기주식 교부	보통주	6,000	5,689	311	0	'04.3.10~'11.3.9	197,100
전동수	미등기입원	2001년 03월 09일	자기주식 교부	보통주	10,000	9,479	521	0	'04.3.10~'11.3.9	197,100
전영현	미등기입원	2001년 03월 09일	자기주식 교부	보통주	5,000	4,740	260	0	'04.3.10~'11.3.9	197,100
정유성	미등기입원	2001년 03월 09일	자기주식 교부	보통주	6,000	5,689	311	0	'04.3.10~'11.3.9	197,100
정철희	미등기입원	2001년 03월 09일	자기주식 교부	보통주	6,000	5,689	311	0	'04.3.10~'11.3.9	197,100
정태성	미등기입원	2001년 03월 09일	자기주식 교부	보통주	5,000	4,797	203	0	'04.3.10~'11.3.9	197,100
조홍식	미등기입원	2001년 03월 09일	자기주식 교부	보통주	5,000	4,797	203	0	'04.3.10~'11.3.9	197,100
최병석	미등기입원	2001년 03월 09일	자기주식 교부	보통주	6,000	5,799	201	0	'04.3.10~'11.3.9	197,100
최창식	미등기입원	2001년 03월 09일	자기주식 교부	보통주	6,000	5,689	311	0	'04.3.10~'11.3.9	197,100
홍성표	미등기입원	2001년 03월 09일	자기주식 교부	보통주	5,000	4,740	260	0	'04.3.10~'11.3.9	197,100
홍창완	미등기입원	2001년 03월 09일	자기주식 교부	보통주	5,000	4,740	260	0	'04.3.10~'11.3.9	197,100
강경훈	미등기입원	2001년 03월 09일	자기주식 교부	보통주	1,000	950	50	0	'04.3.10~'11.3.9	197,100

강윤제	미등기입원	2001년 03월 09일	자기주식 교부	보통주	1,000	950	50	0	'04.3.10~'11.3.9	197,100
강호규	미등기입원	2001년 03월 09일	자기주식 교부	보통주	1,500	1,451	49	0	'04.3.10~'11.3.9	197,100
고열진	미등기입원	2001년 03월 09일	자기주식 교부	보통주	1,500	1,424	76	0	'04.3.10~'11.3.9	197,100
권도현	미등기입원	2001년 03월 09일	자기주식 교부	보통주	1,500	1,451	49	0	'04.3.10~'11.3.9	197,100
김경섭	미등기입원	2001년 03월 09일	자기주식 교부	보통주	1,500	1,424	76	0	'04.3.10~'11.3.9	197,100
김경현	미등기입원	2001년 03월 09일	자기주식 교부	보통주	1,500	1,451	49	0	'04.3.10~'11.3.9	197,100
김광석	미등기입원	2001년 03월 09일	자기주식 교부	보통주	1,500	1,424	76	0	'04.3.10~'11.3.9	197,100
김근배	미등기입원	2001년 03월 09일	자기주식 교부	보통주	1,000	968	32	0	'04.3.10~'11.3.9	197,100
김동환	미등기입원	2001년 03월 09일	자기주식 교부	보통주	1,500	1,424	76	0	'04.3.10~'11.3.9	197,100
김병균	미등기입원	2001년 03월 09일	자기주식 교부	보통주	1,000	950	50	0	'04.3.10~'11.3.9	197,100
김병환	미등기입원	2001년 03월 09일	자기주식 교부	보통주	1,500	1,424	76	0	'04.3.10~'11.3.9	197,100
김봉균	미등기입원	2001년 03월 09일	자기주식 교부	보통주	1,500	1,424	76	0	'04.3.10~'11.3.9	197,100
김상무	미등기입원	2001년 03월 09일	자기주식 교부	보통주	1,500	1,451	49	0	'04.3.10~'11.3.9	197,100
김상현	미등기입원	2001년 03월 09일	자기주식 교부	보통주	1,500	1,424	76	0	'04.3.10~'11.3.9	197,100
김영식	미등기입원	2001년 03월 09일	자기주식 교부	보통주	1,500	1,424	76	0	'04.3.10~'11.3.9	197,100
김영준	미등기입원	2001년 03월 09일	자기주식 교부	보통주	1,500	1,424	76	0	'04.3.10~'11.3.9	197,100
김영환	미등기입원	2001년 03월 09일	자기주식 교부	보통주	1,500	1,424	76	0	'04.3.10~'11.3.9	197,100
김영희	미등기입원	2001년 03월 09일	자기주식 교부	보통주	1,500	1,424	76	0	'04.3.10~'11.3.9	197,100

김용석	미등기입원	2001년 03월 09일	자기주식 교부	보통주	1,500	1,426	74	0	'04.3.10~'11.3.9	197,100
김재현	미등기입원	2001년 03월 09일	자기주식 교부	보통주	1,500	1,424	76	0	'04.3.10~'11.3.9	197,100
김정호	미등기입원	2001년 03월 09일	자기주식 교부	보통주	1,000	950	50	0	'04.3.10~'11.3.9	197,100
김정환	미등기입원	2001년 03월 09일	자기주식 교부	보통주	1,500	1,451	49	0	'04.3.10~'11.3.9	197,100
김종산	미등기입원	2001년 03월 09일	자기주식 교부	보통주	1,500	1,424	76	0	'04.3.10~'11.3.9	197,100
김종인	미등기입원	2001년 03월 09일	자기주식 교부	보통주	1,500	1,424	76	0	'04.3.10~'11.3.9	197,100
김중호	미등기입원	2001년 03월 09일	자기주식 교부	보통주	1,500	1,424	76	0	'04.3.10~'11.3.9	197,100
김준식	미등기입원	2001년 03월 09일	자기주식 교부	보통주	1,500	1,451	49	0	'04.3.10~'11.3.9	197,100
김지승	미등기입원	2001년 03월 09일	자기주식 교부	보통주	1,500	1,451	49	0	'04.3.10~'11.3.9	197,100
김태룡	미등기입원	2001년 03월 09일	자기주식 교부	보통주	1,500	1,424	76	0	'04.3.10~'11.3.9	197,100
김태성	미등기입원	2001년 03월 09일	자기주식 교부	보통주	1,500	1,424	76	0	'04.3.10~'11.3.9	197,100
김태수	미등기입원	2001년 03월 09일	자기주식 교부	보통주	1,500	1,451	49	0	'04.3.10~'11.3.9	197,100
김현배	미등기입원	2001년 03월 09일	자기주식 교부	보통주	1,500	1,424	76	0	'04.3.10~'11.3.9	197,100
김현성	미등기입원	2001년 03월 09일	자기주식 교부	보통주	1,500	1,424	76	0	'04.3.10~'11.3.9	197,100
김현석	미등기입원	2001년 03월 09일	자기주식 교부	보통주	1,500	1,424	76	0	'04.3.10~'11.3.9	197,100
문대철	미등기입원	2001년 03월 09일	자기주식 교부	보통주	1,000	950	50	0	'04.3.10~'11.3.9	197,100
민영성	미등기입원	2001년 03월 09일	자기주식 교부	보통주	1,500	1,424	76	0	'04.3.10~'11.3.9	197,100
박경정	미등기입원	2001년 03월 09일	자기주식 교부	보통주	1,500	1,424	76	0	'04.3.10~'11.3.9	197,100

박동수	미등기임원	2001년 03월 09일	자기주식 교부	보통주	1,500	1,424	76	0	'04.3.10~'11.3.9	197,100
박병하	미등기임원	2001년 03월 09일	자기주식 교부	보통주	1,500	1,424	76	0	'04.3.10~'11.3.9	197,100
박성배	미등기임원	2001년 03월 09일	자기주식 교부	보통주	1,500	1,424	76	0	'04.3.10~'11.3.9	197,100
박성수	미등기임원	2001년 03월 09일	자기주식 교부	보통주	1,500	1,424	76	0	'04.3.10~'11.3.9	197,100
박영욱	미등기임원	2001년 03월 09일	자기주식 교부	보통주	1,500	1,424	76	0	'04.3.10~'11.3.9	197,100
박용직	미등기임원	2001년 03월 09일	자기주식 교부	보통주	1,500	1,424	76	0	'04.3.10~'11.3.9	197,100
박은수	미등기임원	2001년 03월 09일	자기주식 교부	보통주	1,000	950	50	0	'04.3.10~'11.3.9	197,100
박인식	미등기임원	2001년 03월 09일	자기주식 교부	보통주	1,500	1,424	76	0	'04.3.10~'11.3.9	197,100
박제순	미등기임원	2001년 03월 09일	자기주식 교부	보통주	1,500	1,424	76	0	'04.3.10~'11.3.9	197,100
박재찬	미등기임원	2001년 03월 09일	자기주식 교부	보통주	1,500	1,451	49	0	'04.3.10~'11.3.9	197,100
박종갑	미등기임원	2001년 03월 09일	자기주식 교부	보통주	1,500	1,424	76	0	'04.3.10~'11.3.9	197,100
박종서	미등기임원	2001년 03월 09일	자기주식 교부	보통주	1,500	1,424	76	0	'04.3.10~'11.3.9	197,100
박진혁	미등기임원	2001년 03월 09일	자기주식 교부	보통주	1,500	1,424	76	0	'04.3.10~'11.3.9	197,100
박찬훈	미등기임원	2001년 03월 09일	자기주식 교부	보통주	1,500	1,424	76	0	'04.3.10~'11.3.9	197,100
배경성	미등기임원	2001년 03월 09일	자기주식 교부	보통주	1,500	1,424	76	0	'04.3.10~'11.3.9	197,100
배경태	미등기임원	2001년 03월 09일	자기주식 교부	보통주	1,500	1,424	76	0	'04.3.10~'11.3.9	197,100
백남욱	미등기임원	2001년 03월 09일	자기주식 교부	보통주	1,500	1,451	49	0	'04.3.10~'11.3.9	197,100
상재호	미등기임원	2001년 03월 09일	자기주식 교부	보통주	1,000	950	50	0	'04.3.10~'11.3.9	197,100

서동일	미등기입원	2001년 03월 09일	자기주식 교부	보통주	1,500	1,424	76	0	'04.3.10~'11.3.9	197,100
성재현	미등기입원	2001년 03월 09일	자기주식 교부	보통주	1,500	1,424	76	0	'04.3.10~'11.3.9	197,100
소병세	미등기입원	2001년 03월 09일	자기주식 교부	보통주	1,500	1,424	76	0	'04.3.10~'11.3.9	197,100
손대일	미등기입원	2001년 03월 09일	자기주식 교부	보통주	1,500	1,424	76	0	'04.3.10~'11.3.9	197,100
충성원	미등기입원	2001년 03월 09일	자기주식 교부	보통주	1,500	1,424	76	0	'04.3.10~'11.3.9	197,100
심상필	미등기입원	2001년 03월 09일	자기주식 교부	보통주	1,000	950	50	0	'04.3.10~'11.3.9	197,100
심순선	미등기입원	2001년 03월 09일	자기주식 교부	보통주	1,500	1,424	76	0	'04.3.10~'11.3.9	197,100
안재근	미등기입원	2001년 03월 09일	자기주식 교부	보통주	1,500	1,424	76	0	'04.3.10~'11.3.9	197,100
안태혁	미등기입원	2001년 03월 09일	자기주식 교부	보통주	1,500	1,431	69	0	'04.3.10~'11.3.9	197,100
엄태훈	미등기입원	2001년 03월 09일	자기주식 교부	보통주	1,000	950	50	0	'04.3.10~'11.3.9	197,100
오경석	미등기입원	2001년 03월 09일	자기주식 교부	보통주	1,500	1,424	76	0	'04.3.10~'11.3.9	197,100
오윤제	미등기입원	2001년 03월 09일	자기주식 교부	보통주	1,500	1,443	57	0	'04.3.10~'11.3.9	197,100
옥경석	미등기입원	2001년 03월 09일	자기주식 교부	보통주	1,500	1,424	76	0	'04.3.10~'11.3.9	197,100
우문균	미등기입원	2001년 03월 09일	자기주식 교부	보통주	1,500	1,424	76	0	'04.3.10~'11.3.9	197,100
유정식	미등기입원	2001년 03월 09일	자기주식 교부	보통주	1,500	1,424	76	0	'04.3.10~'11.3.9	197,100
유제일	미등기입원	2001년 03월 09일	자기주식 교부	보통주	1,500	1,424	76	0	'04.3.10~'11.3.9	197,100
유제환	미등기입원	2001년 03월 09일	자기주식 교부	보통주	1,500	1,441	59	0	'04.3.10~'11.3.9	197,100
윤성흠	미등기입원	2001년 03월 09일	자기주식 교부	보통주	1,500	1,424	76	0	'04.3.10~'11.3.9	197,100

윤승철	미등기임원	2001년 03월 09일	자기주식 교부	보통주	1,500	1,424	76	0	'04.3.10~'11.3.9	197,100
이배원	미등기임원	2001년 03월 09일	자기주식 교부	보통주	1,500	1,424	76	0	'04.3.10~'11.3.9	197,100
이상엽	미등기임원	2001년 03월 09일	자기주식 교부	보통주	1,500	1,424	76	0	'04.3.10~'11.3.9	197,100
이석근	미등기임원	2001년 03월 09일	자기주식 교부	보통주	1,500	1,424	76	0	'04.3.10~'11.3.9	197,100
이선용	미등기임원	2001년 03월 09일	자기주식 교부	보통주	1,500	1,424	76	0	'04.3.10~'11.3.9	197,100
이선우	미등기임원	2001년 03월 09일	자기주식 교부	보통주	1,500	1,424	76	0	'04.3.10~'11.3.9	197,100
이수철	미등기임원	2001년 03월 09일	자기주식 교부	보통주	1,500	1,424	76	0	'04.3.10~'11.3.9	197,100
이승구	미등기임원	2001년 03월 09일	자기주식 교부	보통주	1,500	1,424	76	0	'04.3.10~'11.3.9	197,100
이영진	미등기임원	2001년 03월 09일	자기주식 교부	보통주	1,500	1,424	76	0	'04.3.10~'11.3.9	197,100
이윤태	미등기임원	2001년 03월 09일	자기주식 교부	보통주	1,500	1,424	76	0	'04.3.10~'11.3.9	197,100
이정배	미등기임원	2001년 03월 09일	자기주식 교부	보통주	1,000	968	32	0	'04.3.10~'11.3.9	197,100
이정영	미등기임원	2001년 03월 09일	자기주식 교부	보통주	1,500	1,424	76	0	'04.3.10~'11.3.9	197,100
이택근	미등기임원	2001년 03월 09일	자기주식 교부	보통주	1,500	1,424	76	0	'04.3.10~'11.3.9	197,100
이효건	미등기임원	2001년 03월 09일	자기주식 교부	보통주	1,500	1,424	76	0	'04.3.10~'11.3.9	197,100
이효종	미등기임원	2001년 03월 09일	자기주식 교부	보통주	1,500	1,424	76	0	'04.3.10~'11.3.9	197,100
임영호	미등기임원	2001년 03월 09일	자기주식 교부	보통주	1,500	1,424	76	0	'04.3.10~'11.3.9	197,100
장영철	미등기임원	2001년 03월 09일	자기주식 교부	보통주	1,500	1,424	76	0	'04.3.10~'11.3.9	197,100
장혁	미등기임원	2001년 03월 09일	자기주식 교부	보통주	1,500	1,451	49	0	'04.3.10~'11.3.9	197,100

전경식	미등기입원	2001년 03월 09일	자기주식 교부	보통주	1,500	0	1,500	0	'04.3.10~'11.3.9	197,100
전광호	미등기입원	2001년 03월 09일	자기주식 교부	보통주	1,500	1,424	76	0	'04.3.10~'11.3.9	197,100
전성호	미등기입원	2001년 03월 09일	자기주식 교부	보통주	1,500	1,424	76	0	'04.3.10~'11.3.9	197,100
전우현	미등기입원	2001년 03월 09일	자기주식 교부	보통주	1,500	1,424	76	0	'04.3.10~'11.3.9	197,100
전준영	미등기입원	2001년 03월 09일	자기주식 교부	보통주	1,500	1,424	76	0	'04.3.10~'11.3.9	197,100
정광영	미등기입원	2001년 03월 09일	자기주식 교부	보통주	1,500	1,424	76	0	'04.3.10~'11.3.9	197,100
정금융	미등기입원	2001년 03월 09일	자기주식 교부	보통주	1,000	950	50	0	'04.3.10~'11.3.9	197,100
정민형	미등기입원	2001년 03월 09일	자기주식 교부	보통주	1,500	1,424	76	0	'04.3.10~'11.3.9	197,100
정세웅	미등기입원	2001년 03월 09일	자기주식 교부	보통주	1,500	1,424	76	0	'04.3.10~'11.3.9	197,100
정재륜	미등기입원	2001년 03월 09일	자기주식 교부	보통주	1,500	1,424	76	0	'04.3.10~'11.3.9	197,100
정진수	미등기입원	2001년 03월 09일	자기주식 교부	보통주	1,500	1,424	76	0	'04.3.10~'11.3.9	197,100
정태홍	미등기입원	2001년 03월 09일	자기주식 교부	보통주	1,500	1,424	76	0	'04.3.10~'11.3.9	197,100
정현호	미등기입원	2001년 03월 09일	자기주식 교부	보통주	1,500	1,424	76	0	'04.3.10~'11.3.9	197,100
조남성	미등기입원	2001년 03월 09일	자기주식 교부	보통주	1,500	1,424	76	0	'04.3.10~'11.3.9	197,100
조승환	미등기입원	2001년 03월 09일	자기주식 교부	보통주	1,500	1,424	76	0	'04.3.10~'11.3.9	197,100
조용철	미등기입원	2001년 03월 09일	자기주식 교부	보통주	1,000	950	50	0	'04.3.10~'11.3.9	197,100
조은정	미등기입원	2001년 03월 09일	자기주식 교부	보통주	1,000	950	50	0	'04.3.10~'11.3.9	197,100
조인수	미등기입원	2001년 03월 09일	자기주식 교부	보통주	1,500	1,424	76	0	'04.3.10~'11.3.9	197,100

조재문	미등기입원	2001년 03월 09일	자기주식 교부	보통주	1,500	1,451	49	0	'04.3.10~'11.3.9	197,100
조현우	미등기입원	2001년 03월 09일	자기주식 교부	보통주	1,500	1,424	76	0	'04.3.10~'11.3.9	197,100
조현탁	미등기입원	2001년 03월 09일	자기주식 교부	보통주	1,500	1,451	49	0	'04.3.10~'11.3.9	197,100
지원구	미등기입원	2001년 03월 09일	자기주식 교부	보통주	1,500	1,424	76	0	'04.3.10~'11.3.9	197,100
채종원	미등기입원	2001년 03월 09일	자기주식 교부	보통주	1,500	1,426	74	0	'04.3.10~'11.3.9	197,100
천방훈	미등기입원	2001년 03월 09일	자기주식 교부	보통주	1,500	1,424	76	0	'04.3.10~'11.3.9	197,100
최돈철	미등기입원	2001년 03월 09일	자기주식 교부	보통주	1,500	1,424	76	0	'04.3.10~'11.3.9	197,100
최동욱	미등기입원	2001년 03월 09일	자기주식 교부	보통주	1,500	1,424	76	0	'04.3.10~'11.3.9	197,100
최민호	미등기입원	2001년 03월 09일	자기주식 교부	보통주	1,500	1,424	76	0	'04.3.10~'11.3.9	197,100
최승철	미등기입원	2001년 03월 09일	자기주식 교부	보통주	1,500	1,424	76	0	'04.3.10~'11.3.9	197,100
최승하	미등기입원	2001년 03월 09일	자기주식 교부	보통주	1,500	1,424	76	0	'04.3.10~'11.3.9	197,100
최영준	미등기입원	2001년 03월 09일	자기주식 교부	보통주	1,000	950	50	0	'04.3.10~'11.3.9	197,100
최재구	미등기입원	2001년 03월 09일	자기주식 교부	보통주	1,500	1,424	76	0	'04.3.10~'11.3.9	197,100
최재범	미등기입원	2001년 03월 09일	자기주식 교부	보통주	1,500	1,451	49	0	'04.3.10~'11.3.9	197,100
한광섭	미등기입원	2001년 03월 09일	자기주식 교부	보통주	1,000	950	50	0	'04.3.10~'11.3.9	197,100
허상훈	미등기입원	2001년 03월 09일	자기주식 교부	보통주	1,500	1,424	76	0	'04.3.10~'11.3.9	197,100
홍완훈	미등기입원	2001년 03월 09일	자기주식 교부	보통주	1,500	1,424	76	0	'04.3.10~'11.3.9	197,100
황득규	미등기입원	2001년 03월 09일	자기주식 교부	보통주	1,500	1,424	76	0	'04.3.10~'11.3.9	197,100

이택근	미등기입원	2002년 02월 28일	자기주식 교부	보통주	3,500	2,800	181	519	'04.3.1~'12.2.29	329,200
이현동	미등기입원	2002년 02월 28일	자기주식 교부	보통주	10,000	4,500	521	4,979	'04.3.1~'12.2.29	329,200
이효종	미등기입원	2002년 02월 28일	자기주식 교부	보통주	3,500	3,200	181	119	'04.3.1~'12.2.29	329,200
전광호	미등기입원	2002년 02월 28일	자기주식 교부	보통주	3,500	200	181	3,119	'04.3.1~'12.2.29	329,200
정세용	미등기입원	2002년 02월 28일	자기주식 교부	보통주	3,500	2,100	181	1,219	'04.3.1~'12.2.29	329,200
정현호	미등기입원	2002년 02월 28일	자기주식 교부	보통주	6,000	5,689	311	0	'04.3.1~'12.2.29	329,200
조남성	미등기입원	2002년 02월 28일	자기주식 교부	보통주	4,500	3,200	234	1,066	'04.3.1~'12.2.29	329,200
조현탁	미등기입원	2002년 02월 28일	자기주식 교부	보통주	4,500	2,600	234	1,666	'04.3.1~'12.2.29	329,200
천방훈	미등기입원	2002년 02월 28일	자기주식 교부	보통주	3,500	0	181	3,319	'04.3.1~'12.2.29	329,200
최민호	미등기입원	2002년 02월 28일	자기주식 교부	보통주	3,500	3,319	181	0	'04.3.1~'12.2.29	329,200
최재구	미등기입원	2002년 02월 28일	자기주식 교부	보통주	3,500	3,319	181	0	'04.3.1~'12.2.29	329,200
허상훈	미등기입원	2002년 02월 28일	자기주식 교부	보통주	3,500	3,319	181	0	'04.3.1~'12.2.29	329,200
홍완훈	미등기입원	2002년 02월 28일	자기주식 교부	보통주	3,500	2,200	181	1,119	'04.3.1~'12.2.29	329,200
조병학 외 113명	-	2002년 02월 28일	자기주식 교부	보통주	713,500	586,661	39,716	87,123	'04.3.1~'12.2.29	329,200
합 계	-	-	-	-	988,000	790,004	53,859	144,137	-	-

※ 변동수량 중 '취소' 주식수는 취소발생사유에 의한 부여 취소 및 '03,'04년 이익소각으로 인한 부여주식수 감소를 포함함

※ '11.3.31일 현재 종가는 932,000원임, '관계'는 보고서 작성일('11.3월말) 기준임.

[2011년 3월 31일 현재]

(단위 : 원, 주)

부여 받은자	관 계	부여일	부여방법	주식의 종류	변동수량			미행사 수량	행사기간	행사 가격
					부여	행사	취소			
방상원	미등기입원	2002년 03월 25일	자기주식 교부	보통주	5,000	2,300	260	2,440	'04.3.26~'12.3.25	342,800
윤진혁	미등기입원	2002년 03월 25일	자기주식 교부	보통주	7,000	6,636	364	-	'04.3.26~'12.3.25	342,800
정준명 외8명	-	2002년 03월 25일	자기주식 교부	보통주	109,000	68,147	12,318	28,535	'04.3.26~'12.3.25	342,800
합 계	-	-	-	-	121,000	77,083	12,942	30,975	-	-

※ 변동수량 중 '취소' 주식수는 취소발생사유에 의한 부여 취소 및 '03,'04년 이익소각으로 인한 부여주식수 감소를 포함함

※ '11.3.31일 현재 총가는 932,000원임, '관계'는 보고서 작성일('11.3월말) 기준임.

[2011년 3월 31일 현재]

(단위 : 원, 주)

부여 받은자	관 계	부여일	부여방법	주식의 종류	변동수량			미행사 수량	행사기간	행사 가격
					부여	행사	취소			
강호규	미등기입원	2003년 03월 07일	자기주식 교부	보통주	3,500	3,000	181	319	'05.3.8~'13.3.7	288,800
권도현	미등기입원	2003년 03월 07일	자기주식 교부	보통주	3,500	3,319	181	-	'05.3.8~'13.3.7	288,800
김경호	미등기입원	2003년 03월 07일	자기주식 교부	보통주	5,000	4,740	260	-	'05.3.8~'13.3.7	288,800
김정환	미등기입원	2003년 03월 07일	자기주식 교부	보통주	3,500	3,319	181	-	'05.3.8~'13.3.7	288,800
김종인	미등기입원	2003년 03월 07일	자기주식 교부	보통주	3,500	2,300	181	1,019	'05.3.8~'13.3.7	288,800
김준식	미등기입원	2003년 03월 07일	자기주식 교부	보통주	3,500	2,806	181	513	'05.3.8~'13.3.7	288,800
김진안	미등기입원	2003년 03월 07일	자기주식 교부	보통주	5,000	2,880	260	1,860	'05.3.8~'13.3.7	288,800
김창용	미등기입원	2003년 03월 07일	자기주식 교부	보통주	5,000	1,300	260	3,440	'05.3.8~'13.3.7	288,800
김학설	미등기입원	2003년 03월 07일	자기주식 교부	보통주	5,000	4,740	260	-	'05.3.8~'13.3.7	288,800
김현배	미등기입원	2003년 03월 07일	자기주식 교부	보통주	3,500	3,319	181	-	'05.3.8~'13.3.7	288,800
김현석	미등기입원	2003년 03월 07일	자기주식 교부	보통주	3,500	500	181	2,819	'05.3.8~'13.3.7	288,800
김홍식	미등기입원	2003년 03월 07일	자기주식 교부	보통주	5,000	2,000	260	2,740	'05.3.8~'13.3.7	288,800
민영성	미등기입원	2003년 03월 07일	자기주식 교부	보통주	3,500	-	181	3,319	'05.3.8~'13.3.7	288,800
박동수	미등기입원	2003년 03월 07일	자기주식 교부	보통주	3,500	2,300	181	1,019	'05.3.8~'13.3.7	288,800
박병하	미등기입원	2003년 03월 07일	자기주식 교부	보통주	3,500	-	181	3,319	'05.3.8~'13.3.7	288,800

박용중	미등기입원	2003년 03월 07일	자기주식 교부	보통주	5,000	4,500	260	240	'05.3.8~'13.3.7	288,800
박용직	미등기입원	2003년 03월 07일	자기주식 교부	보통주	3,500	3,319	181	-	'05.3.8~'13.3.7	288,800
박인식	미등기입원	2003년 03월 07일	자기주식 교부	보통주	3,500	-	181	3,319	'05.3.8~'13.3.7	288,800
박재순	미등기입원	2003년 03월 07일	자기주식 교부	보통주	3,500	3,319	181	-	'05.3.8~'13.3.7	288,800
박재찬	미등기입원	2003년 03월 07일	자기주식 교부	보통주	3,500	3,319	181	-	'05.3.8~'13.3.7	288,800
박종갑	미등기입원	2003년 03월 07일	자기주식 교부	보통주	3,500	3,319	181	-	'05.3.8~'13.3.7	288,800
박종서	미등기입원	2003년 03월 07일	자기주식 교부	보통주	3,500	3,319	181	-	'05.3.8~'13.3.7	288,800
엄규호	미등기입원	2003년 03월 07일	자기주식 교부	보통주	5,000	3,600	260	1,140	'05.3.8~'13.3.7	288,800
우형래	미등기입원	2003년 03월 07일	자기주식 교부	보통주	5,000	1,000	260	3,740	'05.3.8~'13.3.7	288,800
윤원주	미등기입원	2003년 03월 07일	자기주식 교부	보통주	5,000	4,740	260	-	'05.3.8~'13.3.7	288,800
이강의	미등기입원	2003년 03월 07일	자기주식 교부	보통주	5,000	4,740	260	-	'05.3.8~'13.3.7	288,800
이상엽	미등기입원	2003년 03월 07일	자기주식 교부	보통주	3,500	-	181	3,319	'05.3.8~'13.3.7	288,800
이석선	미등기입원	2003년 03월 07일	자기주식 교부	보통주	5,000	4,500	260	240	'05.3.8~'13.3.7	288,800
이선우	미등기입원	2003년 03월 07일	자기주식 교부	보통주	3,500	3,319	181	-	'05.3.8~'13.3.7	288,800
이영우	미등기입원	2003년 03월 07일	자기주식 교부	보통주	5,000	4,740	260	-	'05.3.8~'13.3.7	288,800
이태협	미등기입원	2003년 03월 07일	자기주식 교부	보통주	5,000	4,740	260	-	'05.3.8~'13.3.7	288,800
전성호	미등기입원	2003년 03월 07일	자기주식 교부	보통주	3,500	1,500	181	1,819	'05.3.8~'13.3.7	288,800
전우현	미등기입원	2003년 03월 07일	자기주식 교부	보통주	3,500	3,319	181	-	'05.3.8~'13.3.7	288,800

정광영	미등기입원	2003년 03월 07일	자기주식 교부	보통주	3,500	900	181	2,419	'05.3.8~'13.3.7	288,800
정민형	미등기입원	2003년 03월 07일	자기주식 교부	보통주	3,500	3,319	181	-	'05.3.8~'13.3.7	288,800
정재륜	미등기입원	2003년 03월 07일	자기주식 교부	보통주	3,500	3,319	181	-	'05.3.8~'13.3.7	288,800
지원구	미등기입원	2003년 03월 07일	자기주식 교부	보통주	3,500	3,319	181	-	'05.3.8~'13.3.7	288,800
최동욱	미등기입원	2003년 03월 07일	자기주식 교부	보통주	3,500	3,319	181	-	'05.3.8~'13.3.7	288,800
최승하	미등기입원	2003년 03월 07일	자기주식 교부	보통주	3,500	2,350	181	969	'05.3.8~'13.3.7	288,800
최우수	미등기입원	2003년 03월 07일	자기주식 교부	보통주	5,000	4,740	260	-	'05.3.8~'13.3.7	288,800
이정순 외 44명	-	2003년 03월 07일	자기주식 교부	보통주	207,100	144,025	29,398	33,677	'05.3.8~'13.3.7	288,800
합 계	-	-	-	-	368,100	259,107	37,744	71,249	-	-

※ 변동수량 중 '취소' 주식수는 취소발생사유에 의한 부여 취소 및 '03,'04년 이익소각으로 인한 부여주식수 감소를 포함함

※ '11.3.31일 현재 증가는 932,000원임, '관계'는 보고서 작성일('11.3월말) 기준임.

[2011년 3월 31일 현재]

(단위 : 원, 주)

부여 받은자	관 계	부여일	부여방법	주식의 종류	변동수량			미행사 수량	행사기간	행사 가격
					부여	행사	취소			
강경훈	미등기입원	2004년 04월 16일	자기주식 교부	보통주	4,000	-	76	3,924	'06.4.17~'14.4.16	580,300
권강현	미등기입원	2004년 04월 16일	자기주식 교부	보통주	5,000	1,300	95	3,605	'06.4.17~'14.4.16	580,300
김경현	미등기입원	2004년 04월 16일	자기주식 교부	보통주	3,500	2,400	66	1,034	'06.4.17~'14.4.16	580,300
김병구	미등기입원	2004년 04월 16일	자기주식 교부	보통주	5,000	-	95	4,905	'06.4.17~'14.4.16	580,300
김석기	미등기입원	2004년 04월 16일	자기주식 교부	보통주	5,000	-	95	4,905	'06.4.17~'14.4.16	580,300

김석필	미등기입원	2004년 04월 16일	자기주식 교부	보통주	5,000	-	95	4,905	'06.4.17~'14.4.16	580,300
김영하	미등기입원	2004년 04월 16일	자기주식 교부	보통주	5,000	400	95	4,505	'06.4.17~'14.4.16	580,300
김용석	미등기입원	2004년 04월 16일	자기주식 교부	보통주	3,500	-	66	3,434	'06.4.17~'14.4.16	580,300
김학응	미등기입원	2004년 04월 16일	자기주식 교부	보통주	5,000	400	95	4,505	'06.4.17~'14.4.16	580,300
김행일	미등기입원	2004년 04월 16일	자기주식 교부	보통주	5,000	-	95	4,905	'06.4.17~'14.4.16	580,300
김혁철	미등기입원	2004년 04월 16일	자기주식 교부	보통주	5,000	-	95	4,905	'06.4.17~'14.4.16	580,300
노시영	미등기입원	2004년 04월 16일	자기주식 교부	보통주	5,000	4,905	95	-	'06.4.17~'14.4.16	580,300
박병대	미등기입원	2004년 04월 16일	자기주식 교부	보통주	5,000	-	95	4,905	'06.4.17~'14.4.16	580,300
박성배	미등기입원	2004년 04월 16일	자기주식 교부	보통주	3,500	3,434	66	-	'06.4.17~'14.4.16	580,300
박승건	미등기입원	2004년 04월 16일	자기주식 교부	보통주	5,000	2,000	95	2,905	'06.4.17~'14.4.16	580,300
반상조	미등기입원	2004년 04월 16일	자기주식 교부	보통주	5,000	2,100	95	2,805	'06.4.17~'14.4.16	580,300
서덕건	미등기입원	2004년 04월 16일	자기주식 교부	보통주	5,000	4,905	95	-	'06.4.17~'14.4.16	580,300
성재현	미등기입원	2004년 04월 16일	자기주식 교부	보통주	3,500	3,434	66	-	'06.4.17~'14.4.16	580,300
성학경	미등기입원	2004년 04월 16일	자기주식 교부	보통주	5,000	4,905	95	-	'06.4.17~'14.4.16	580,300
소병세	미등기입원	2004년 04월 16일	자기주식 교부	보통주	3,500	2,000	66	1,434	'06.4.17~'14.4.16	580,300
송성원	미등기입원	2004년 04월 16일	자기주식 교부	보통주	3,500	2,900	66	534	'06.4.17~'14.4.16	580,300
심상필	미등기입원	2004년 04월 16일	자기주식 교부	보통주	4,000	3,924	76	-	'06.4.17~'14.4.16	580,300
심순선	미등기입원	2004년 04월 16일	자기주식 교부	보통주	3,500	200	66	3,234	'06.4.17~'14.4.16	580,300

엄영훈	미등기입원	2004년 04월 16일	자기주식 교부	보통주	5,000	4,905	95	-	'06.4.17~'14.4.16	580,300
우문균	미등기입원	2004년 04월 16일	자기주식 교부	보통주	3,500	3,434	66	-	'06.4.17~'14.4.16	580,300
유문현	미등기입원	2004년 04월 16일	자기주식 교부	보통주	5,000	100	95	4,805	'06.4.17~'14.4.16	580,300
유제환	미등기입원	2004년 04월 16일	자기주식 교부	보통주	3,500	2,500	66	934	'06.4.17~'14.4.16	580,300
윤기천	미등기입원	2004년 04월 16일	자기주식 교부	보통주	5,000	1,000	95	3,905	'06.4.17~'14.4.16	580,300
이경주	미등기입원	2004년 04월 16일	자기주식 교부	보통주	5,000	300	95	4,605	'06.4.17~'14.4.16	580,300
이기옥	미등기입원	2004년 04월 16일	자기주식 교부	보통주	5,000	4,905	95	-	'06.4.17~'14.4.16	580,300
이기용	미등기입원	2004년 04월 16일	자기주식 교부	보통주	5,000	-	95	4,905	'06.4.17~'14.4.16	580,300
이상철	미등기입원	2004년 04월 16일	자기주식 교부	보통주	5,000	-	95	4,905	'06.4.17~'14.4.16	580,300
이용상	미등기입원	2004년 04월 16일	자기주식 교부	보통주	5,000	4,905	95	-	'06.4.17~'14.4.16	580,300
이재형	미등기입원	2004년 04월 16일	자기주식 교부	보통주	5,000	500	95	4,405	'06.4.17~'14.4.16	580,300
이정렬	미등기입원	2004년 04월 16일	자기주식 교부	보통주	5,000	-	95	4,905	'06.4.17~'14.4.16	580,300
이항우	미등기입원	2004년 04월 16일	자기주식 교부	보통주	5,000	1,700	95	3,205	'06.4.17~'14.4.16	580,300
전영목	미등기입원	2004년 04월 16일	자기주식 교부	보통주	5,000	-	95	4,905	'06.4.17~'14.4.16	580,300
전용배	미등기입원	2004년 04월 16일	자기주식 교부	보통주	20,000	5,000	382	14,618	'06.4.17~'14.4.16	580,300
전준영	미등기입원	2004년 04월 16일	자기주식 교부	보통주	3,500	500	66	2,934	'06.4.17~'14.4.16	580,300
정금융	미등기입원	2004년 04월 16일	자기주식 교부	보통주	4,000	-	76	3,924	'06.4.17~'14.4.16	580,300
정기환	미등기입원	2004년 04월 16일	자기주식 교부	보통주	5,000	2,800	95	2,105	'06.4.17~'14.4.16	580,300

정사진	미등기입원	2004년 04월 16일	자기주식 교부	보통주	5,000	2,800	95	2,105	'06.4.17~'14.4.16	580,300
정우인	미등기입원	2004년 04월 16일	자기주식 교부	보통주	5,000	2,500	95	2,405	'06.4.17~'14.4.16	580,300
정은승	미등기입원	2004년 04월 16일	자기주식 교부	보통주	5,000	-	95	4,905	'06.4.17~'14.4.16	580,300
정일진	미등기입원	2004년 04월 16일	자기주식 교부	보통주	5,000	100	95	4,805	'06.4.17~'14.4.16	580,300
정태홍	미등기입원	2004년 04월 16일	자기주식 교부	보통주	3,500	-	66	3,434	'06.4.17~'14.4.16	580,300
정현석	미등기입원	2004년 04월 16일	자기주식 교부	보통주	5,000	4,905	95	-	'06.4.17~'14.4.16	580,300
조승환	미등기입원	2004년 04월 16일	자기주식 교부	보통주	3,500	-	66	3,434	'06.4.17~'14.4.16	580,300
조인수	미등기입원	2004년 04월 16일	자기주식 교부	보통주	3,500	2,500	66	934	'06.4.17~'14.4.16	580,300
조재문	미등기입원	2004년 04월 16일	자기주식 교부	보통주	3,500	800	66	2,634	'06.4.17~'14.4.16	580,300
조진호	미등기입원	2004년 04월 16일	자기주식 교부	보통주	5,000	3,000	95	1,905	'06.4.17~'14.4.16	580,300
채종원	미등기입원	2004년 04월 16일	자기주식 교부	보통주	3,500	1,000	66	2,434	'06.4.17~'14.4.16	580,300
천인석	미등기입원	2004년 04월 16일	자기주식 교부	보통주	5,000	1,000	95	3,905	'06.4.17~'14.4.16	580,300
최성호	미등기입원	2004년 04월 16일	자기주식 교부	보통주	5,000	-	95	4,905	'06.4.17~'14.4.16	580,300
최승철	미등기입원	2004년 04월 16일	자기주식 교부	보통주	3,500	-	66	3,434	'06.4.17~'14.4.16	580,300
최영준	미등기입원	2004년 04월 16일	자기주식 교부	보통주	4,000	-	76	3,924	'06.4.17~'14.4.16	580,300
최인권	미등기입원	2004년 04월 16일	자기주식 교부	보통주	5,000	4,905	95	-	'06.4.17~'14.4.16	580,300
최재홍	미등기입원	2004년 04월 16일	자기주식 교부	보통주	5,000	1,900	95	3,005	'06.4.17~'14.4.16	580,300
최정혁	미등기입원	2004년 04월 16일	자기주식 교부	보통주	5,000	1,700	95	3,205	'06.4.17~'14.4.16	580,300

한명섭	미등기입원	2004년 04월 16일	자기주식 교부	보통주	5,000	-	95	4,905	'06.4.17~'14.4.16	580,300
한민호	미등기입원	2004년 04월 16일	자기주식 교부	보통주	5,000	100	95	4,805	'06.4.17~'14.4.16	580,300
한우성	미등기입원	2004년 04월 16일	자기주식 교부	보통주	5,000	4,905	95	-	'06.4.17~'14.4.16	580,300
황득규	미등기입원	2004년 04월 16일	자기주식 교부	보통주	3,500	3,434	66	-	'06.4.17~'14.4.16	580,300
황주용	미등기입원	2004년 04월 16일	자기주식 교부	보통주	5,000	100	95	4,805	'06.4.17~'14.4.16	580,300
이범일외 54명	-	2004년 04월 16일	자기주식 교부	보통주	284,500	123,595	47,263	113,642	'06.4.17~'14.4.16	580,300
합 계	-	-	-	-	590,000	231,000	53,061	305,939	-	-

※ 변동수량 중 '취소' 주식수는 취소발생사유에 의한 부여 취소 및 '04년 이익소각으로 인한 부여주식수 감소를 포함함

※ '11.3.31일 현재 증가는 932,000원임, '관계'는 보고서 작성일('11.3월말) 기준임.

[2011년 3월 31일 현재]

(단위 : 원, 주)

부여 받은자	관 계	부여일	부여방법	주식의 종류	변동수량			미행사 수량	행사기간	행사 가격
					부여	행사	취소			
곽영수 외1명	-	2005년 12월 20일	자기주식 교부	보통주	10,000	-	-	10,000	'07.12.21~'15.12.20	606,700

※ '11.3.31일 현재 증가는 932,000원임, '관계'는 보고서 작성일('11.3월말) 기준임.

IX. 이해관계자와의 거래내용

1. 대주주등에 대한 신용공여등

가. 채무보증 내역

- 국내채무보증

2011년 1분기말 현재 당사가 국내에서 채무보증한 내역은 없습니다.

- 해외채무보증

(단위 : 천\$)

성명(법인명)	관계	채권자	보증기간	거래내역				비고
				기초	증가	감소	기말	
SEA(미주총괄법인)	계열회사	SMBC	2011-12-31	800,000	1,200,000		2,000,000	
SEM(멕시코생판법인)	계열회사	Banamex 外	2011-11-26	362,908	4,134		367,042	
SAMCOL(콜롬비아판매법인)	계열회사	Santander 外	2011-10-29	20,521		1,491	19,030	
SEDA(브라질 생판법인)	계열회사	Santander 外	2011-12-22	422,812		94,340	328,472	
SECH(칠레판매법인)	계열회사	Citibank 外	2011-12-09	71,755		48,798	22,957	
SEPR(페루판매법인)	계열회사	Nova Scotia 外	2011-07-29	52,566		30,467	22,099	
SSEG(독일판매법인)	계열회사	Citibank	2011-02-28	5,373		5,373	0	
SELSK(슬로박LCD생산법인)	계열회사	HSBC	2013-06-07	26,580	1,662		28,242	
SEPM(폴란드생산법인)	계열회사	SOCGEN	2013-09-08	40,225	1,979		42,204	
SEROM(루마니아판매법인)	계열회사	Citibank 外	2011-09-04	37,503		5,480	32,023	
SSA(남아공판매법인)	계열회사	HSBC 外	2011-08-12	126,172		35,516	90,656	
SEMRC(모로코판매법인)	계열회사	Citibank 外	2011-12-20	16,301	4,908		21,209	
SETK(터키판매법인)	계열회사	BNP 外	2011-09-13	201,439	3,802		205,241	
SERK(러시아생산법인)	계열회사	BNP 外	2011-06-27	98,191		56,071	42,120	
SEUC(우크라이나판매법인)	계열회사	Credit Agricole 外		0	26,568		26,568	
SAVINA(베트남판매법인)	계열회사	Citibank	2011-12-25	0	11,725		11,725	
SJC(일본판매법인)	계열회사	Mizuho Bank 外	2011-12-28	62,562		14,445	48,117	

SYRI(일본연구법인)	계열회사	Japan Development Bank 外	2014-05-15	67,125	2,044		69,169
합 계				2,412,033	1,256,822	291,981	3,376,874

상기의 채무보증이외에 헝가리에 소재한 SEH(Samsung Electronics Hungarian) 법인이 헝가리정부와 체결한 투자 인센티브 계약의 이행을 보증하기 위하여 25,358백만원(43.2억 HUF)의 지급보증을 제공하고 있습니다.

당사는 건별 채무보증금액이 자기자본의 2.5% 이상일 경우 이사회 의결후 집행되며, 2.5% 미만시(100억이상)에는 그 결정을 경영위원회에 위임하고 있습니다.

나. 유가증권 매수 또는 매도 내역

(단위 : 백만원)

성명 (법인명)	관계	변동금액					비고
		유가증권의 종류	매수	매도	누계	매매손익	
삼성자산운용	계열회사	수익증권	450,000	800,000	1,250,000	10,415	운용사
삼성증권	계열회사	국공채	-	427	427	-	-
합 계			450,000	800,427	1,250,427	10,415	

※ 수익증권 매매손익은 처분이익 기준

[Δ는 부(-)의 수치임]

※ 국공채 매도금액은 액면가 기준

2. 대주주와의 자산양수도 등

(단위 : 백만원)

법인명	관계	거래목적	거래일자	거래일기준	거래대상물	거래금액
SESS	계열회사	자산매각	2011.3.30	매각일자	기계장치 등	8,671
SAS	계열회사	자산매각	2011.3.28	매각일자	기계장치 등	13,569
SEDA	계열회사	자산매각	2011.3.23	매각일자	기계장치 등	2,372
SGMC	계열회사	자산매각	2011.2.25	매각일자	기계장치 등	1,648
SEV	계열회사	자산매각	2011.2.27	매각일자	기계장치 등	133

※ 거래일자는 최근 거래일자 기준임

당사는 2011년 1분기중 법인 Capa 증설 등의 목적으로 노후자산을 매각하였습니다.

3. 대주주와의 영업거래

(단위 : 백만원)

법인명	관계	거래종류	거래기간	거래내용	거래금액
SSI	계열회사	매출입 등	2011.1~2011.3	LCD Panel 및 반도체 칩 등	3,697,826
SLCD	계열회사	매출입 등	2011.1~2011.3	LCD Panel 등	3,169,567
STA	계열회사	매출입 등	2011.1~2011.3	HHP 및 네트웍 장비 매출 등	2,172,707
SSS	계열회사	매출입 등	2011.1~2011.3	LCD Panel 및 반도체 칩 등	1,836,789
SESC	계열회사	매출입 등	2011.1~2011.3	반도체 칩 및 컴퓨터 매출 등	1,538,559
SSEG	계열회사	매출입 등	2011.1~2011.3	LCD Panel 및 반도체 칩 등	1,341,865
SET	계열회사	매출입 등	2011.1~2011.3	LCD Panel 및 반도체 칩 등	1,285,200
SJC	계열회사	매출입 등	2011.1~2011.3	LCD Panel 및 반도체 칩 등	1,105,261

2011년 1분기중 계열회사인 SSI(Samsung Semiconductor, Inc.), SLCD(S-LCD Co.,Ltd.), STA(Samsung Telecommunications America LLC.), SSS(Shanghai Samsung Semiconductor Co., Ltd.), SESC(Samsung Electronics Suzhou Computer Co.,Ltd.), SSEG(Samsung Semiconductor Europe GmbH), SET(Samsung Electronics Taiwan Co.,Ltd.), SJC(Samsung Japan Co.,Ltd.)법인과 상기와 같이 LCD Panel 및 반도체 칩등과 관련한 매출, 매입 등의 거래를 하였습니다.

4. 대주주 이외의 이해관계자와의 거래

당사는 제품경쟁력 제고 및 상생경영을 위해 1분기말 현재 협력회사에 대여금으로 1,284억, 종업원 복리후생 목적의 주택대부 대여금 등으로 43억을 종업원에게 대여하였습니다. 또한, 직원용 임대주택 제공과 관련한 직원들의 금융기관 대출금에 대하여 1분기말 현재 1,717억을 한도로 채무보증을 제공하고 있습니다.

(단위 : 백만원)

성명 (법인명)	관계	대여금 내역					비고
		계정과목	거래내역				
			기초잔액	증가	감소	기말잔액	
아코디스 외	협력업체	단기대여금	47,552	12,893	10,711	49,734	
김봉기 외	종업원	장기대여금	4,580	17,978	18,299	4,259	
(주)아토 외	협력업체	장기대여금	83,795	22,190	27,295	78,690	
합 계			135,927	53,061	56,305	132,683	

※ 상기 내역은 현재가치할인차금 차감후, 대손충당금 차감전 기준입니다.

X. 그 밖에 투자자 보호를 위하여 필요한 사항

1. 공시사항의 진행·변경상황

기 신고한 주요경영사항의 진행상황

신고일자	제 목	신 고 내 용	신고사항의 진행상황
2011년 2월 7일	기타 주요경영사항(자율공시) - 삼성자동차 약정금 등 청구의 소 항소심 판결에 대한 상고 제기	당사 포함 28개 삼성그룹 계열사와 삼성자동차(주) 채권단이 1999년 9월에 작성한 합의서와 관련하여, 당사 포함 삼성그룹 계열사들은 채권단이 2005년 12월에 제기한 약정금 청구의 소의 항소심 판결('11.1.11)에 대하여 상고를 제기함.	진행중
2011년 3월 04일	소송등의 제기·신청	당사 포함 28개 삼성그룹 계열사와 삼성자동차(주) 채권단이 1999년 9월에 작성한 합의서와 관련하여, 채권단은 2005년 12월에 제기한 약정금 등 청구의 소의 항소심 판결('11.1.11)에 대하여 상고를 제기함	진행중 (삼성자동차 채권단이 2/1일 제출한 상고장에 당사는 3/4일 송달 받음)

2. 주주총회 의사록 요약

주총일자	안 건	결의내용
제42기 정기주주총회 ('11.3.18)	1. 제42기 대차대조표, 손익계산서 및 이익잉여금처분계산서(안) 승인의 건 2. 이사 보수한도 승인의 건	○ 원안대로 통과 ○ 원안대로 통과
제41기 정기주주총회 ('10.3.19)	1. 제41기 대차대조표, 손익계산서 및 이익잉여금처분계산서(안) 승인의 건 2. 이사 선임의 건 2-1호 : 사외이사 선임의 건 2-2호 : 감사위원회 위원 선임의 건 3. 이사 보수한도 승인의 건	○ 원안대로 통과 ○ 원안대로 통과 ○ 원안대로 통과
제40기 정기주주총회 ('09.3.13)	1. 제40기 대차대조표, 손익계산서 및 이익잉여금처분계산서(안) 승인의 건 2. 이사 선임의 건 2-1호 : 사외이사 선임의 건 2-2호 : 사내이사 선임의 건 2-3호 : 감사위원회 위원 선임의 건 3. 이사 보수한도 승인의 건	○ 원안대로 통과 ○ 원안대로 통과 ○ 원안대로 통과

3. 중요한 소송사건

(1) 당사는 TFT-LCD 판매에 대한 가격담합과 관련하여 미국의 구매자들로부터 민사상 손해배상청구 집단소송을 제기 당하였습니다. 현재는 조사 및 소송이 진행중이며, 향후 결과 및 당사의 연결재무제표에 미칠 영향을 검토보고서일 현재까지 합리적으로 예측할 수 없습니다

(2) 삼성자동차의 채권금융기관들(이하 "채권금융기관들"이라 함)은 2005년 12월에 당사를 포함한 28개 삼성계열사들 및 이견희 회장을 상대로 1999년 9월에 체결된 합의를 근거로 2조 4,500억원과 이에 대한 위약금 등의 지급을 청구하는 소송을 제기하였습니다. 삼성생명의 상장과정에서 채권금융기관들이 보유한 삼성생명 주식이 매각되고 그 주식 매각대금 중 주당 7만원(액면분할 기준)을 초과하는 금 8,776억원이 에스크로 계좌에 예치되었으며, 본 소송상 청구의 대부분이 취하되었습니다. 서울고등법원은 2011년 1월 11일에 삼성계열사들에게 위약금 6,000억원 및 이에 대한 지연손해금을 지급하라는 판결을 선고하였으며, 이에 따라 위 에스크로 계좌에서 위 판결에 따른 위약금 및 지연손해금 합계 6,204억원이 채권금융기관들에게 지급되었습니다. 한편, 이러한 판결에 대하여 회사를 포함한 삼성계열사들 및 채권금융기관들이 모두 상고하여 현재 대법원에서 상고심이 진행 중에 있습니다.

(3) 현재 당사는 해외에 소재하고 있는 Philips등 23개사(이상:피고), Spansion Inc. 등 4개사(이상:원고)와 특허 침해 관련 소송에 계류 중에 있습니다. 2011년 3월말 현재 당사 및 종속회사는 상기 소송 이외에도 정상적인 영업 과정에서 발생하는 다수의소송에 계류중이며, 이에 따른 자원의 유출금액 및 시기는 불확실합니다. 당사의 경영진은 이러한 소송의 결과가 당사의 재무상태에 중요한 영향을 미치지 아니할 것으로 판단하고 있습니다.

4. 공모자금 사용내역(해당사항 없음)

5. 채무보증내역

IX. 이해관계자와의 거래내용의 1의 가 항목을 참고하시기 바랍니다.

6. 제재현황등 그 밖의 사항

당사는 공정거래위원회로부터 하도급거래 공정화에 관한 법률 제4조(부당한 하도급 대금의 결정 금지)등의 위반으로 2008년 4월3일 시정명령 및 과징금(11,575백만원) 부과 처분을 받은 후 위 과징금을 납부하였고 위 처분은 2010년 4월 8일 최종 확정되었습니다. 위 사건과 관련하여 당사 임원 2인이 과태료(각 20백만원) 처분을 받은 바,그 중 1인은 과태료에 처하지 아니한다는 법원의 결정을 받아 2010년 2월 4일 최종 확정되었으며 나머지 1인은 현재 법원에서 소송 계속 중에 있습니다.

또한, 당사는 공정거래위원회로부터 독점규제 및 공정거래에 관한 법률 제19조(부당한 공동행위의 금지) 위반으로 한국전력 입찰과 관련하여 2009년 8월 25일에 시정명령 및 과징금(1,637백만원) 부과 조치를 받고 과징금을 납부하였고, 조달청 납품과 관련하여 시스템에어컨 품목에 대하여 2010년 11월 29일에 시정명령 및 과징금(16,001백만원) 부과 조치를, TV 품목에 대하여 2010년 12월 6일에 시정명령 및 과징금(1,515백만원) 부과 조치를 받아 과징금을 납부하였으며, KT 입찰과 관련하여 2011년 2월 15일에 시정명령 및 과징금

(2,197백만원) 부과 조치를 받아 과징금을 납부할 예정입니다.

유럽위원회(EC) 경쟁국은 유럽시장에서의 DRAM 가격담합으로 인한 반독점 위반혐의에 대해 유럽 경쟁법에 근거해 최종 조사결과를 2010년 5월 19일 공표했습니다. 전 세계 주요 DRAM 업체 10곳에 대한 과징금 부과 결정이 있었고, 당사에는 145,728천 유로의 과징금 부과결정이 내려진바, 당사는 유럽 경쟁국이 부과한 과징금을 충실하게 이행할 계획입니다.

당사는 국제기준에 걸맞은 공정경쟁을 도모하기 위하여 관련 임직원 교육을 지속적으로 시행하고 있고, 임직원 준법 강화를 위해 여러 프로그램들을 운영중에 있습니다

7. 보고기간종료일 후 발생사건

가. HDD 사업 관련 자산 양도

당사는 2011년 4월 19일 Seagate Technology plc(이하 "Seagate")와 HDD 사업 관련 자산을 1,375백만 USD에 양도하는 포괄적 사업 협력계약을 체결하였습니다. 매각대금의 50%는 현금으로 나머지 50%는 Seagate의 지분(9.6%)으로 수취할 예정입니다. 동 계약은 2011년 중 반독점 심사 및 승인과정 등 관계기관과의 협의를 거쳐 확정될 예정입니다.

나. 메디슨 지분 추가 취득

당사는 보고기간종료일 현재 관계회사인 삼성메디슨의 지분 22.3%를 2011년 4월 29일에 추가 인수(157,077백만원)하여 연결대상에 편입하였습니다.

다. 태양전지사업 양도

당사는 자원운영의 효율성을 제고하고, 주력 사업에 역량을 집중하기 위하여 2011년 5월 27일 이사회 결의에 의거 삼성SDI주식회사에 태양전지사업을 양도하기로 결정하였습니다. 양도가액은 160,800백만원이며, 2011년 7월 1일 양도 예정입니다. 양도예정일은 양사 및 관계기관의 향후 진행 상황에 따라 변경될 수 있습니다.

8. 합병 등의 사후 정보

[삼성광주전자 관련]

- 합병형태 : 흡수합병
- 합병배경 : 생활가전 사업의 경영 효율성 증대
- 합병승인 이사회(주주총회 갈음) : 2010년 10월 29일
- 합병기일 : 2011년 1월 1일

구분	합병회사	피합병회사
상호	삼성전자 주식회사	삼성광주전자
소재지	경기도 수원시 영통구 매탄동 416번지	광주광역시 광산구 오선동 271번지

대표이사	최지성	홍창완
합병비율	1	0.0252536

XI. 재무제표 등

연결 재무상태표

제 43 기 1분기말 2011.03.31 현재

제 42 기말 2010.12.31 현재

제 41 기말 2009.12.31 현재

(단위 : 백만원)

	제 43 기 1분기말	제 42 기말	제 41 기말
자산			
유동자산	60,957,076	61,402,589	54,211,297
현금및현금성자산	11,709,152	9,791,419	10,149,930
단기금융상품	9,826,551	11,529,392	8,629,113
단기매도가능금융자산	805,077	1,159,152	2,104,420
매출채권	17,743,307	19,153,114	17,818,740
미수금	2,217,167	2,155,720	1,978,039
선급금	1,298,447	1,302,428	1,566,921
선급비용	2,395,364	2,200,739	1,460,449
채고자산	14,176,330	13,364,524	9,839,329
기타유동자산	785,681	746,101	664,356
비유동자산	75,575,079	72,886,155	57,968,492
장기매도가능금융자산	3,025,544	3,040,206	1,489,138
관계회사 및 조인트벤처 투자	8,663,075	8,335,290	7,334,705
유형자산	55,182,116	52,964,594	43,560,295
무형자산	2,871,403	2,779,439	1,256,008
보증금	680,033	655,662	582,148
장기선급비용	3,451,869	3,544,572	2,440,608
이연법인세자산	1,194,209	1,124,009	1,051,601
기타비유동자산	506,830	442,383	253,989

자산총계	136,532,155	134,288,744	112,179,789
부채			
유동부채	38,036,580	39,944,721	34,204,424
매입채무	9,702,650	9,148,661	8,235,140
단기차입금	7,925,482	8,429,721	7,780,007
미지급금	6,956,567	6,901,139	5,307,486
선수금	882,677	883,585	1,283,314
예수금	1,378,211	1,052,555	844,918
미지급비용	4,696,615	7,102,427	5,945,348
미지급법인세	1,683,882	2,051,452	1,124,423
유동성장기부채	531,138	1,123,934	234,327
충당부채	3,973,190	2,917,919	3,205,865
기타비유동부채	306,168	333,328	243,596
비유동부채	6,996,821	4,994,932	4,930,163
사채	584,991	587,338	224,183
장기차입금	2,506,179	634,381	1,156,094
장기미지급금	972,398	1,072,661	1,120,982
장기미지급비용	110,934	123,513	151,643
퇴직급여채무	694,802	597,829	751,267
이연법인세부채	1,737,112	1,652,667	1,249,964
장기충당부채	346,325	295,356	244,443
기타비유동부채	44,080	31,187	31,587
부채총계	45,033,401	44,939,653	39,134,587
자본			
지배기업 소유주지분	87,302,752	85,589,559	69,565,053
자본금	897,514	897,514	897,514
우선주자본금	119,467	119,467	119,467
보통주자본금	778,047	778,047	778,047
주식발행초과금	4,403,893	4,403,893	4,403,893

이익잉여금(결손금)	86,972,979	85,014,550	71,065,247
기타자본항목	(4,971,634)	(4,726,398)	(6,801,601)
비지배지분	4,196,002	3,759,532	3,480,149
자본총계	91,498,754	89,349,091	73,045,202
자본과부채총계	136,532,155	134,288,744	112,179,789

연결 손익계산서

제 43 기 1분기 2011.01.01 부터 2011.03.31 까지

제 42 기 1분기 2010.01.01 부터 2010.03.31 까지

제 42 기 2010.01.01 부터 2010.12.31 까지

제 41 기 2009.01.01 부터 2009.12.31 까지

(단위 : 백만원)

	제 43 기 1분기		제 42 기 1분기		제 42 기	제 41 기
	3개월	누적	3개월	누적		
매출액	36,985,017	36,985,017	34,638,070	34,638,070	154,630,328	136,323,670
매출원가	26,054,443	26,054,443	23,008,609	23,008,609	102,666,824	94,594,863
매출총이익	10,930,574	10,930,574	11,629,461	11,629,461	51,963,504	41,728,807
연구개발비	2,344,075	2,344,075	2,052,865	2,052,865	9,099,352	7,386,712
판매비와관리비	5,791,054	5,791,054	5,541,301	5,541,301	26,243,122	23,362,086
기타영업수익	309,755	309,755	589,013	589,013	1,755,441	837,534
기타영업비용	156,664	156,664	218,696	218,696	1,079,935	892,284
영업이익(손실)	2,948,536	2,948,536	4,405,612	4,405,612	17,296,536	10,925,259
지분법이익	375,608	375,608	461,694	461,694	2,267,091	1,713,299
금융수익	1,391,185	1,391,185	1,452,027	1,452,027	7,465,128	9,727,257
이자수익	149,856	149,856	139,844	139,844	558,113	361,006
외환차익	557,627	557,627	723,498	723,498	6,012,578	7,699,429
외화환산이익	590,479	590,479	527,036	527,036	496,543	1,322,525
기타금융수익	93,223	93,223	61,649	61,649	397,894	344,297
금융비용	1,327,570	1,327,570	1,346,430	1,346,430	7,700,099	10,174,219
이자비용	138,257	138,257	129,546	129,546	581,091	535,287
외환차손	644,056	644,056	768,247	768,247	6,274,744	8,154,318
외화환산손실	433,996	433,996	376,239	376,239	414,077	1,054,144
기타금융비용	111,261	111,261	72,398	72,398	430,187	430,470
법인세비용차감전순이익(손실)	3,387,759	3,387,759	4,972,903	4,972,903	19,328,656	12,191,596

법인세비용	603,021	603,021	979,133	979,133	3,182,131	2,431,046
계속영업이익(손실)	2,784,738	2,784,738	3,993,770	3,993,770	16,146,525	9,760,550
당기순이익(손실)	2,784,738	2,784,738	3,993,770	3,993,770	16,146,525	9,760,550
당기순이익(손실)의 귀속						
지배기업의 소유주에게 귀속되는 당기순이익(손실)	2,714,645	2,714,645	4,016,443	4,016,443	15,799,035	9,571,598
비지배지분에 귀속되는 당기순이익(손실)	70,093	70,093	(22,673)	(22,673)	347,490	188,952
주당이익						
기본주당이익(손실)	17,831	17,831	27,103	27,103	105,992	64,888
희석주당이익(손실)	17,793	17,793	26,963	26,963	105,672	64,586

연결 포괄손익계산서

제 43 기 1분기 2011.01.01 부터 2011.03.31 까지

제 42 기 1분기 2010.01.01 부터 2010.03.31 까지

제 42 기 2010.01.01 부터 2010.12.31 까지

제 41 기 2009.01.01 부터 2009.12.31 까지

(단위 : 백만원)

	제 43 기 1분기		제 42 기 1분기		제 42 기	제 41 기
	3개월	누적	3개월	누적		
당기순이익(손실)	2,784,738	2,784,738	3,993,770	3,993,770	16,146,525	9,760,550
기타포괄손익	(243,361)	(243,361)	(712,545)	(712,545)	1,141,484	(661,706)
매도가능금융자산평가이익	(36,537)	(36,537)	123,724	123,724	932,384	108,217
관계회사 및 조인트벤처 투자 평가	(19,173)	(19,173)	(98,557)	(98,557)	387,457	49,879
해외사업환산손익	(187,651)	(187,651)	(737,712)	(737,712)	(178,357)	(819,802)
총포괄손익	2,541,377	2,541,377	3,281,225	3,281,225	17,288,009	9,098,844
포괄손익의 귀속						
지배기업 소유주지분	2,497,936	2,497,936	3,326,556	3,326,556	16,901,117	9,060,689
비지배지분	43,441	43,441	(45,331)	(45,331)	386,892	38,155

연결 자본변동표

제 43 기 1분기 2011.01.01 부터 2011.03.31 까지

제 42 기 1분기 2010.01.01 부터 2010.03.31 까지

제 42 기 2010.01.01 부터 2010.12.31 까지

제 41 기 2009.01.01 부터 2009.12.31 까지

(단위 : 백만원)

		자본						자본 합계
		지배기업 소유주지분					비지배지분	
		자본금	주식발행초과 금	이익잉여금	기타자본항목	지배기업 소 유주지분 합 계		
2009.01.01 (기초자본)		897,514	4,403,893	62,281,216	(6,607,692)	60,974,931	2,485,454	63,460,385
자본의 변 동	당기순이익			9,571,598		9,571,598	188,952	9,760,550
	매도가능금융자산평가				106,208	106,208	2,009	108,217
	관계회사 및 조인트벤처 투자 평가				49,879	49,879		49,879
	해외사업환산손익				(745,835)	(745,835)	(73,967)	(819,802)
	자본에 직접 인식된 주주와의 거래							
	배당			(808,948)		(808,948)	(14,678)	(823,626)
	유상증자등				52,356	52,356	163,589	215,945
	연결실체의 변동						722,285	722,285
	자기주식의 처분				504,031	504,031		504,031
	주식선택권				(172,874)	(172,874)		(172,874)
기타			21,381	12,326	33,707	6,505	40,212	
2009.12.31 (기말자본)		897,514	4,403,893	71,065,247	(6,801,601)	69,565,053	3,480,149	73,045,202
2010.01.01 (기초자본)		897,514	4,403,893	71,065,247	(6,801,601)	69,565,053	3,480,149	73,045,202
자본의 변 동	당기순이익			15,799,035		15,799,035	347,490	16,146,525
	매도가능금융자산평가				926,428	926,428	5,956	932,384
	관계회사 및 조인트벤처 투자 평가				387,457	387,457		387,457
	해외사업환산손익				(211,802)	(211,802)	33,445	(178,357)

	연결실체의 변동						52	52
	자기주식의 처분				148,887	148,887		148,887
	주식선택권				(29,737)	(29,737)		(29,737)
	기타			(6,740)	(83,885)	(90,625)	684	(89,941)
2011.03.31 (기말자본)		897,514	4,403,893	86,972,979	(4,971,634)	87,302,752	4,196,002	91,498,754

연결 현금흐름표

제 43 기 1분기 2011.01.01 부터 2011.03.31 까지

제 42 기 1분기 2010.01.01 부터 2010.03.31 까지

제 42 기 2010.01.01 부터 2010.12.31 까지

제 41 기 2009.01.01 부터 2009.12.31 까지

(단위 : 백만원)

	제 43 기 1분기	제 42 기 1분기	제 42 기	제 41 기
영업활동현금흐름	4,343,711	5,226,417	23,826,779	18,522,468
영업에서 창출된 현금흐름	4,964,242	5,959,791	24,566,813	20,124,820
당기순이익	2,784,738	3,993,770	16,146,525	9,760,550
조정	3,282,407	3,448,608	19,514,754	16,963,466
영업활동으로 인한 자산부채의 변동	(1,102,903)	(1,482,587)	(11,094,466)	(6,599,196)
이자 수취	233,034	103,210	457,508	301,795
이자 지급	(100,405)	(130,177)	(582,292)	(546,000)
배당금수익	199,060	171,020	27,414	69,392
관계회사 배당			1,492,623	547,034
법인세 부담액	(952,220)	(877,427)	(2,135,287)	(1,974,573)
투자활동현금흐름	(3,892,117)	(5,166,413)	(23,984,877)	(14,177,260)
단기금융상품의 순증감	1,697,149	(1,655,820)	(2,991,820)	(5,078,099)
단기매도가능금융자산의 순증감	360,416	958,067	981,599	(1,117,932)
장기매도가능금융자산의 처분	424	1,608	9,207	3,111
장기매도가능금융자산의 취득	(35,257)	(217,166)	(414,978)	(86,616)
관계회사 및 조인트벤처 투자의 처분		2,463	277,907	44,832
관계회사 및 조인트벤처 투자의 취득	(286,384)		(243)	(180,916)
유형자산의 처분	139,939	680,031	1,228,007	100,899
유형자산의 취득	(5,527,465)	(4,141,530)	(21,619,244)	(8,072,165)
무형자산의 처분	126	6,337	16,620	56,795
무형자산의 취득	(172,154)	(601,597)	(1,259,895)	(550,053)

보증금의 감소	75,545	166,430	366,304	482,257
보증금의 증가	(107,663)	(183,096)	(420,986)	(466,323)
사업결합으로 인한 현금 유출입액			47,549	290,218
기타 투자활동으로 인한 현금유출입액	(36,793)	(182,140)	(204,904)	396,732
재무활동현금흐름	1,434,822	(1,105,744)	(152,295)	(1,363,639)
주식선택권의 행사로 인한 자기주식의 처 분	63,462	42,451	868,156	(533,298)
단기차입금의 순차입(상환)	(293,491)	(1,082,860)	1,137,646	311,500
사채 및 장기차입금의 차입	1,946,519	315,594	(304,074)	(400,562)
사채 및 장기차입금의 상환	(611,278)	(379,260)	184,291	330,738
배당금지급	(2,256)	(13,287)	(1,917,637)	(823,627)
기타 재무활동으로 인한 현금유출입액	331,866	11,618	(120,677)	(248,390)
환율변동효과 반영전 현금및현금성자산의 순 증가(감소)	1,886,416	(1,045,740)	(310,393)	2,981,569
외화환산으로 인한 현금의 변동	31,317	121,053	(48,118)	263,995
현금및현금성자산의순증가(감소)	1,917,733	(924,687)	(358,511)	3,245,564
기초현금및현금성자산	9,791,419	10,149,930	10,149,930	6,904,366
기말현금및현금성자산	11,709,152	9,225,243	9,791,419	10,149,930

(1) 당기의 연결재무제표에 대한 주석

- 감사인의 연결 검토보고서상의 연결재무제표에 대한 주석과 동일

(2) 대손충당금 설정 현황

- 최근 3사업연도의 계정과목별 대손충당금 설정내역

(단위 : 백만원, %)

구 분	계정과목	채권 금액	대손충당금	대손충당금 설정률
제43기 1분기	매출채권	17,929,402	186,095	1.0%
	단기대여금	52,387	505	1.0%
	미수금	2,284,883	11,030	0.5%
	선급금	1,300,267	1,820	0.1%

	장기성매출채권	474	459	96.8%
	장기성미수금	9,919	5,960	60.1%
	장기성선급금	10,677	796	7.5%
	장기대여금	148,099	3,714	2.5%
	합 계	21,736,108	210,379	1.0%
제42기	매출채권	19,338,189	185,075	1.0%
	단기대여금	54,835	530	1.0%
	미수금	2,169,053	13,333	0.6%
	선급금	1,305,120	2,692	0.2%
	장기성매출채권	698	683	97.9%
	장기성미수금	10,700	6,252	58.4%
	장기성선급금	11,816	796	6.7%
	장기대여금	123,414	3,808	3.1%
	합 계	23,013,825	213,169	0.9%
제41기	매출채권	17,947,590	128,850	0.7%
	단기대여금	84,487	496	0.6%
	미수금	1,983,439	5,400	0.3%
	선급금	1,569,234	2,313	0.1%
	장기성매출채권	22,917	228	1.0%
	장기성미수금	65,517	10,437	15.9%
	장기성선급금	15,663	796	5.1%
	장기대여금	138,834	4,725	3.4%
	합 계	21,827,681	153,245	0.7%

※ 채권금액은 현재가치할인차금 차감후 금액입니다.(연결기준)

※ 한국채택국제회계기준으로 작성되었습니다.

- 대손충당금 변동 현황

(단위 : 백만원)

--	--	--	--

구 분	제43기 1분기	제42기	제41기
1. 기초 대손충당금 잔액합계	213,169	153,245	135,758
2. 순대손처리액(①-②±③)	1,077	14,706	10,515
① 대손처리액(상각채권액)	1,155	16,565	10,898
② 상각채권회수액	78	1,859	383
③ 기타증감액	-	-	-
3. 대손상각비 계상(환입)액	△1,713	74,630	28,002
4. 기말 대손충당금 잔액합계	210,379	213,169	153,245

※ 연결기준임

- 매출채권관련 대손충당금 설정 방침

1) 대손충당금 설정방침

대차대조표일 현재의 매출채권과 기타채권 잔액에 대하여 과거의 대손경험률과 장래의 대손예상액을 기초로 대손충당금을 설정

2) 대손경험률 및 대손예상액 산정근거

- 대손경험률: 과거 3개년 평균채권잔액에 대한 실제 대손 발생액을 근거로 대손 경험률을 산정하여 설정
- 대손예상액: 채무자의 파산, 강제집행, 사망, 실종등으로 회수가 불투명한 채권의 경우 회수가능성, 담보설정여부등을 고려하여 채권잔액의 1%초과~100% 범위에서 합리적인 대손 추산액 설정

[대손추산액 설정기준]

상황	설정율
분쟁	25 %
수금의뢰	50 %
소송	75 %
부도	100 %

3) 대손처리기준: 매출채권 등에 대해 아래와 같은 사유발생시 실대손처리

- 파산, 부도, 강제집행, 사업의 폐지, 채무자의 사망, 실종등으로 인해 채권의 회수불능이 객관적으로 입증된 경우
- 소송에 패소하였거나 법적 청구권이 소멸한 경우
- 외부 채권회수 전문기관이 회수가 불가능하다고 통지한 경우
- 담보설정 부실채권, 보험Cover 채권은 담보물을 처분하거나 보험사로부터 보험금을 수령한 경우
- 회수에 따른 비용이 채권금액을 초과하는 경우

- 경과기간별 매출채권 잔액 현황

(단위 : 백만원)

구 분	6월 이하	6월 초과 1년 이하	1년 초과 3년 이하	3년 초과	계
금 액	17,784,465	59,169	82,477	3,765	17,929,876
구성비율	99.2%	0.3%	0.5%	0.0%	100.0%

※ 매출채권잔액은 현재가치할인차금 차감 후 금액임(연결기준)

(3) 재고자산 현황

- 최근 3사업연도의 재고자산의 사업부문별 보유현황

(단위 : 백만원)

사업부문	사업부문	계정과목	제43기 1분기말	제42기말	제41기말	비고	
완제품	디지털 미디어	제품 및 상품	2,752,793	2,357,964	1,284,245		
		반제품 및 재공품	98,955	86,426	59,729		
		원재료 및 저장품	1,772,277	1,863,266	1,292,223		
		미착품	1,311,515	1,302,171	1,310,710		
		소 계	5,935,539	5,609,827	3,946,907		
	통신	제품 및 상품	804,551	864,306	547,070		
		반제품 및 재공품	99,609	103,589	49,427		
		원재료 및 저장품	1,544,000	1,361,514	1,069,454		
		미착품	211,930	193,941	199,675		
		소 계	2,660,089	2,523,350	1,865,626		
	완제품 계	제품 및 상품	3,084,245	2,789,183	1,812,245		
		반제품 및 재공품	198,496	189,968	105,862		
		원재료 및 저장품	3,346,605	3,230,916	2,390,248		
		미착품	2,023,553	1,936,777	1,530,929		
		소 계	8,652,898	8,146,844	5,839,284		

부품	반도체	제품 및 상품	815,727	1,011,095	663,748	
		반제품 및 재공품	1,492,912	1,506,631	1,189,632	
		원재료 및 저장품	502,470	490,966	465,966	
		미착품	124,008	82,732	106,823	
		소 계	2,935,118	3,091,424	2,426,169	
	LCD	제품 및 상품	626,367	629,231	378,067	
		반제품 및 재공품	914,001	801,725	518,607	
		원재료 및 저장품	565,542	379,798	263,945	
		미착품	149,619	46,041	24,482	
		소 계	2,255,529	1,856,795	1,185,101	
	부품 계	제품 및 상품	1,437,245	1,636,405	1,041,815	
		반제품 및 재공품	2,406,913	2,308,357	1,708,239	
		원재료 및 저장품	1,068,012	870,764	729,911	
		미착품	278,476	132,692	131,305	
		소 계	5,190,647	4,948,218	3,611,270	
기 타	제품 및 상품	82,760	85,803	156,442		
	반제품 및 재공품	115,704	121,388	87,262		
	원재료 및 저장품	117,684	58,162	68,214		
	미착품	16,637	4,109	76,857		
	소 계	332,785	269,462	388,775		
총 계	제품 및 상품	4,604,250	4,511,391	3,010,502		
	반제품 및 재공품	2,721,113	2,619,713	1,901,363		
	원재료 및 저장품	4,532,301	4,159,842	3,188,373		
	미착품	2,318,666	2,073,578	1,739,091		
	소 계	14,176,330	13,364,524	9,839,329		
총자산대비 재고자산 구성비율(%) [재고자산합계÷기말자산총계×100]			10.4%	10.0%	8.8%	
재고자산회전율(회수) [연환산 매출원가÷{(기초재고+기말재고) }÷2]			7.6회	8.8회	9.8회	

※ 재고는 재고미실현 소거 기준입니다.(연결재고기준)

- 재고자산의 실사내역 등

1) 실사일자

- 6월말 및 11월말 기준으로 매년 2회 재고자산 실사 실시
- 재고조사시점인 11월말과 기말시점의 재고자산 변동내역은 해당기간 전체 재고의 입출고 내역의 확인을 통해 대차대조표일기준 재고자산의 실재성을 확인함.

2) 실사방법

- 사내보관재고 : 폐창식 전수조사 실시
 - ※ 반도체(LCD포함)라인재고 및 자동화창고보관 SVC자재는 표본조사
- 사외보관재고
 - 제3자 보관재고, 운송중인재고에 대해선 전수로 물품보유확인서 또는 장치확인서 징구 및 표본조사 병행
- 외부감사인은 당사의 재고실사에 입회·확인하고 일부 항목에 대해 표본 추출하여 그 실재성 및 완전성 확인함.

(4) 장기체화재고등 내역

재고자산의 시가가 취득원가보다 하락한 경우에는 저가법을 사용하여 재고자산의 대차대조표가액을 결정하고 있으며, 당기말 현재 재고자산에 대한 평가내역은 다음과 같음.

(단위 : 백만원)

계정과목	취득원가	보유금액	당기 평가충당	당기말잔액	비 고
제품 및 상품	4,702,995	4,702,995	98,745	4,604,250	
반제품 및 재공품	2,935,372	2,935,372	214,259	2,721,113	
원재료 및 저장품	4,623,799	4,623,799	91,498	4,532,301	
미작품	2,318,666	2,318,666	-	2,318,666	
합 계	14,580,832	14,580,832	404,502	14,176,330	

※ 연결기준임

재무상태표

제 43 기 1분기말 2011.03.31 현재

제 42 기말 2010.12.31 현재

제 41 기말 2009.12.31 현재

(단위 : 백만원)

	제 43 기 1분기말	제 42 기말	제 41 기말
자산			
유동자산	33,920,031	36,243,130	29,898,907
현금및현금성자산	2,098,996	1,826,362	2,142,220
단기금융상품	8,884,567	10,930,660	8,196,850
단기매도가능금융자산	805,069	1,159,144	2,104,420
매출채권	13,115,687	13,377,718	9,871,011
미수금	1,360,132	1,609,158	1,386,975
선급금	884,434	904,550	1,332,339
선급비용	1,183,262	1,097,422	771,909
채고자산	5,088,864	4,750,964	3,633,628
기타유동자산	499,020	587,152	459,555
비유동자산	73,462,261	70,935,875	59,710,447
장기매도가능금융자산	2,783,483	2,690,819	1,308,675
종속기업, 조인트벤처와 관계기업 에 대한 투자자산	24,808,795	22,631,419	22,046,679
유형자산	39,001,738	38,708,906	32,306,828
무형자산	2,502,653	2,439,491	1,020,209
보증금	294,688	280,879	256,503
장기선급비용	3,321,333	3,411,517	2,342,921
기타비유동자산	749,571	772,844	428,632
자산총계	107,382,292	107,179,005	89,609,354
부채			

유동부채	23,570,575	24,991,737	20,304,724
매입채무	5,513,111	6,022,488	4,785,268
단기차입금	4,523,057	4,415,095	3,579,760
미지급금	5,675,067	5,893,021	4,595,940
선수금	604,934	588,206	700,733
예수금	462,924	315,196	275,994
미지급비용	2,401,249	4,444,795	3,811,656
미지급법인세	1,171,862	1,713,443	625,898
유동성사채	5,312	5,459	5,588
충당부채	2,217,293	1,326,152	1,604,335
기타유동부채	995,766	267,882	319,552
비유동부채	2,240,214	2,220,098	2,550,164
사채	84,991	87,338	94,993
장기미지급금	770,985	870,180	900,648
퇴직급여채무	548,192	472,012	613,791
이연법인세부채	325,169	328,921	493,371
장기충당부채	346,325	295,356	244,443
기타유동부채	164,552	166,291	202,918
부채총계	25,810,789	27,211,835	22,854,888
자본			
자본금	897,514	897,514	897,514
우선주자본금	119,467	119,467	119,467
보통주자본금	778,047	778,047	778,047
주식발행초과금	4,403,893	4,403,893	4,403,893
이익잉여금(결손금)	80,910,988	79,462,825	68,085,358
기타자본항목	(4,640,892)	(4,797,062)	(6,632,299)
자본총계	81,571,503	79,967,170	66,754,466
자본과부채총계	107,382,292	107,179,005	89,609,354

※ 재무상태표의 주석은 제43기 1분기 검토보고서 및 제42기 감사보고서의 주석사항을

참조하시기 바랍니다.

손익계산서

제 43 기 1분기 2011.01.01 부터 2011.03.31 까지

제 42 기 1분기 2010.01.01 부터 2010.03.31 까지

제 42 기 2010.01.01 부터 2010.12.31 까지

제 41 기 2009.01.01 부터 2009.12.31 까지

(단위 : 백만원)

	제 43 기 1분기		제 42 기 1분기		제 42 기	제 41 기
	3개월	누적	3개월	누적		
매출액	26,989,962	26,989,962	24,776,525	24,776,525	112,249,475	89,772,834
매출원가	20,259,328	20,259,328	17,205,343	17,205,343	77,980,673	65,107,368
매출총이익	6,730,634	6,730,634	7,571,182	7,571,182	34,268,802	24,665,466
연구개발비	2,208,265	2,208,265	1,936,932	1,936,932	8,589,582	7,042,549
판매비와관리비	2,552,822	2,552,822	2,729,219	2,729,219	13,360,678	11,170,759
기타영업수익	573,833	573,833	876,440	876,440	3,356,213	1,564,804
기타영업비용	93,913	93,913	174,422	174,422	750,614	629,828
영업이익(손실)	2,449,467	2,449,467	3,607,049	3,607,049	14,924,141	7,387,134
금융수익	761,133	761,133	984,082	984,082	4,455,961	6,495,444
이자수익	95,033	95,033	107,029	107,029	411,677	206,751
외환차익	210,560	210,560	442,655	442,655	3,669,162	5,097,908
외화환산이익	439,046	439,046	434,398	434,398	331,839	1,190,785
기타금융수익	16,494	16,494			43,283	
금융비용	684,578	684,578	834,892	834,892	4,350,770	6,825,540
이자비용	66,369	66,369	76,278	76,278	306,685	255,720
외환차손	293,503	293,503	463,902	463,902	3,744,256	5,659,860
외화환산손실	317,513	317,513	278,790	278,790	267,364	909,960
기타금융비용	7,193	7,193	15,922	15,922	32,465	
법인세비용차감전순이익(손실)	2,526,022	2,526,022	3,756,239	3,756,239	15,029,332	7,057,038
법인세비용	328,383	328,383	589,203	589,203	1,792,871	848,898

계속영업이익(손실)	2,197,639	2,197,639	3,167,036	3,167,036	13,236,461	6,208,140
당기순이익(손실)	2,197,639	2,197,639	3,167,036	3,167,036	13,236,461	6,208,140
주당이익						
기본주당이익(손실)	14,381	14,381	21,370	21,370	88,799	42,137
희석주당이익(손실)	14,350	14,350	21,261	21,261	88,531	41,941

※ 기본/희석주당이익 산출근거는 제43기 1분기 검토보고서 및 제42기 감사보고서의 주석사항을 참조하십시오.

※ 손익계산서의 주석은 제43기 검토보고서 및 제42기 감사보고서의 주석사항을 참조하십시오.

포괄손익계산서

제 43 기 1분기 2011.01.01 부터 2011.03.31 까지

제 42 기 1분기 2010.01.01 부터 2010.03.31 까지

제 42 기 2010.01.01 부터 2010.12.31 까지

제 41 기 2009.01.01 부터 2009.12.31 까지

(단위 : 백만원)

	제 43 기 1분기		제 42 기 1분기		제 42 기	제 41 기
	3개월	누적	3개월	누적		
당기순이익(손실)	2,197,639	2,197,639	3,167,036	3,167,036	13,236,461	6,208,140
기타포괄손익	(6,914)	(6,914)	123,131	123,131	859,009	89,124
매도가능금융자산평가손익	(6,914)	(6,914)	123,131	123,131	859,009	89,124
총포괄손익	2,190,725	2,190,725	3,290,167	3,290,167	14,095,470	6,297,264

자본변동표

제 43 기 1분기 2011.01.01 부터 2011.03.31 까지

제 42 기 1분기 2010.01.01 부터 2010.03.31 까지

제 42 기 2010.01.01 부터 2010.12.31 까지

제 41 기 2009.01.01 부터 2009.12.31 까지

(단위 : 백만원)

		자본				
		자본금	주식발행초과금	이익잉여금	기타자본항목	자본 합계
2009.01.01 (기초자본)		897,514	4,403,893	62,686,166	(7,052,579)	60,934,994
자본의 변동	당기순이익(손실)			6,208,140		6,208,140
	매도가능금융자산평가				89,123	89,123
	자본에 직접 인식된 주주와의 거래					
	연차배당			(735,441)		(735,441)
	중간배당			(73,507)		(73,507)
	종속회사와의 사업결합					
	자기주식의 처분				504,031	504,031
	주식선택권				(172,874)	(172,874)
2009.12.31 (기말자본)		897,514	4,403,893	68,085,358	(6,632,299)	66,754,466
2010.01.01 (기초자본)		897,514	4,403,893	68,085,358	(6,632,299)	66,754,466
자본의 변동	당기순이익(손실)			13,236,461		13,236,461
	매도가능금융자산평가				859,009	859,009
	자본에 직접 인식된 주주와의 거래					
	연차배당			(1,111,931)		(1,111,931)
	중간배당			(747,063)		(747,063)
	종속회사와의 사업결합					
	자기주식의 처분				1,060,990	1,060,990
	주식선택권				(84,762)	(84,762)
2010.12.31 (기말자본)		897,514	4,403,893	79,462,825	(4,797,062)	79,967,170

2010.01.01 (기초자본)		897,514	4,403,893	68,085,358	(6,632,299)	66,754,466
자본의 변동	당기순이익(손실)			3,167,036		3,167,036
	매도가능금융자산평가				123,131	123,131
	자본에 직접 인식된 주주와의 거래					
	연차배당			(1,111,931)		(1,111,931)
	중간배당					
	종속회사와의 사업결합					
	자기주식의 처분				61,269	61,269
	주식선택권				(20,769)	(20,769)
2010.03.31 (기말자본)		897,514	4,403,893	70,140,463	(6,468,668)	68,973,202
2011.01.01 (기초자본)		897,514	4,403,893	79,462,825	(4,797,062)	79,967,170
자본의 변동	당기순이익(손실)			2,197,639		2,197,639
	매도가능금융자산평가				(6,914)	(6,914)
	자본에 직접 인식된 주주와의 거래					
	연차배당			(749,476)		(749,476)
	중간배당					
	종속회사와의 사업결합				43,934	43,934
	자기주식의 처분				148,887	148,887
	주식선택권				(29,737)	(29,737)
2011.03.31 (기말자본)		897,514	4,403,893	80,910,988	(4,640,892)	81,571,503

현금흐름표

제 43 기 1분기 2011.01.01 부터 2011.03.31 까지

제 42 기 1분기 2010.01.01 부터 2010.03.31 까지

제 42 기 2010.01.01 부터 2010.12.31 까지

제 41 기 2009.01.01 부터 2009.12.31 까지

(단위 : 백만원)

	제 43 기 1분기	제 42 기 1분기	제 42 기	제 41 기
영업활동현금흐름	2,633,583	3,014,516	18,145,464	12,596,840
영업에서 창출된 현금흐름	3,117,730	3,212,263	17,247,621	12,509,631
당기순이익	2,197,639	3,167,036	13,236,461	6,208,140
조정	2,119,458	1,991,960	12,100,810	8,891,435
영업활동으로 인한 자산부채의 변동	(1,199,367)	(1,946,733)	(8,089,650)	(2,589,944)
이자				
수취	179,402	62,712	298,228	187,360
지급	(11,751)	(90,635)	(174,019)	(256,022)
배당금수입	219,984	288,284	1,908,529	808,308
법인세 부담액	(871,782)	(458,108)	(1,134,895)	(652,437)
투자활동현금흐름	(2,535,191)	(3,752,103)	(17,525,376)	(12,421,929)
단기금융상품의 순증감	2,046,441	(1,270,058)	(2,733,811)	(4,890,524)
단기매도가능금융자산의 순증감	360,416	958,067	981,607	(1,117,932)
장기매도가능금융자산의 처분	424	1,290	6,668	2,752
장기매도가능금융자산의 취득	(4,058)	(205,282)	(311,061)	(65,573)
중속회사, 관계회사 및 조인트벤처 투자의 처분		2,463	255,691	47,726
중속회사, 관계회사 및 조인트벤처 투자의 취득	(2,860,046)	(154,004)	(591,872)	(1,236,941)
유형자산의 처분	121,507	553,081	1,086,948	100,173
유형자산의 취득	(2,022,776)	(3,022,046)	(14,880,858)	(5,236,814)
무형자산의 처분	97	6,298	15,728	36,861
무형자산의 취득	(165,567)	(582,931)	(1,157,805)	(323,543)

보증금의 감소	15,717	28,697	85,344	132,825
보증금의 증가	(29,293)	(33,810)	(104,925)	(115,453)
사업결합으로 인한 현금유출입액			40,095	
기타 투자활동으로 인한 현금유출입액	1,947	(33,868)	(217,125)	244,514
재무활동현금흐름	174,242	513,958	(935,946)	(392,881)
단기차입금의 순증가	110,813	471,507	744,921	91,616
유동성장기부채의 상환			(6,288)	(6,287)
주식선택권의 행사로 인한 자기주식의 처분	63,462	42,451	184,291	330,738
배당금지급	(33)		(1,858,870)	(808,948)
현금및현금성자산의순증가(감소)	272,634	(223,629)	(315,858)	(217,970)
기초현금및현금성자산	1,826,362	2,142,220	2,142,220	2,360,190
기말현금및현금성자산	2,098,996	1,918,591	1,826,362	2,142,220

※ 현금흐름표의 주석은 제 43기 1분기 검토보고서 및 제42기 감사보고서의 주석사항을 참조하십시오.

XII. 부속명세서

1. 공정가치평가 절차요약

가. 금융자산

당사는 금융자산을 그 조건 및 취득목적에 따라 당기손익인식금융자산, 대여금 및 수취채권, 매도가능금융자산, 만기보유금융자산으로 분류하고 있습니다. 당사의 경영진은 최초 인식시점에서 이러한 금융자산의 분류를 결정하고 있습니다. 금융자산의 정형화된 매매거래는 거래일(당사가 자산을 매매하기로 약정한 날)에 인식하고 있습니다. 당기손익인식금융자산을 제외한 모든 금융자산은 최초 인식시점의 공정가치에거래원가를 가산하여 인식하고 있습니다. 당사는 금융자산으로부터 받을 현금흐름에대한 권리가 소멸하거나 이전되고, 소유에 따른 위험과 보상의 대부분이 이전된 경우에 당해 금융자산을 제거하고 있습니다.

- 당기손익인식금융자산

당기손익인식금융자산은 단기매매목적의 금융자산입니다. 주로 단기간 내에 매각할 목적으로 취득한 금융자산을 당기손익인식금융자산으로 분류합니다. 파생상품의 경우 위험회피회계를 적용하지 않는 경우에 단기매매로 분류하며, 이러한 범주의 자산은 유동자산으로 분류하고 있습니다. 당기손익인식금융자산은 최초에 공정가치로 인식하고 거래원가는 손익계산서에 비용처리하고 있습니다. 당기손익인식금융자산은 후속적으로 공정가치로 측정하고 있습니다. 공정가치 변동에 따른 손익은 발생기간에 기타영업손익으로 인식되며, 당기손익인식금융자산의 배당금수익은 당사의 배당금을 받을 권리가 확정되는 시점에 기타영업수익으로 인식하고 있습니다.

- 대여금 및 수취채권

대여금 및 수취채권은 지급금액이 확정되었거나 확정될 수 있으며 활성화된 시장에서 거래되지 않는 비파생금융자산입니다. 보고기간종료일 기준으로 만기가 12개월을 초과하는 경우에는 비유동자산으로 분류하며 이외의 경우 유동자산으로 분류하고 있습니다. 대여금 및 수취채권은 유효이자율법을 사용하여 상각후원가로 측정하고 있습니다.

- 매도가능금융자산

매도가능금융자산은 매도가능금융자산으로 지정하거나, 다른 범주에 포함되지 않은 비파생상품입니다. 매도가능금융자산은 보고기간종료일 기준으로 12개월 이내에 경영진이 처분할 의도가 있는 경우가 아니면 비유동자산으로 분류됩니다. 매도가능금융자산을 처분하거나 손상차손을 인식하는 때, 자본에 인식된 누적 공정가치 조정분은 기타영업손익으로 손익계산서에 반영됩니다. 유효이자율법을 사용하여 계산한 매도가능금융자산의 이자는 금융수익의 일부로 손익계산서에 인식됩니다. 매도가능주식의 배당금은 당사의 배당금 수취 권리가 확정되는 시점에 기타영업수익의 일부로 손익계산서에 인식됩니다.

- 만기보유금융자산

만기보유금융자산은 만기가 고정되었고 지급금액이 확정되었거나 확정될 수 있는 비파생금융자산으로서 만기까지 보유할 적극적인 의도와 능력이 있는 경우에 분류되는비파생금융자산입니다. 만기보유금융자산은 유효이자율법을 적용하여 상각후원가로 측정합니다.

나. 금융부채

당사는 금융부채를 계약상 내용의 실질과 금융부채의 정의에 따라 당기손익인식금융부채, 상각후원가로 측정하는 금융부채로 분류하고 있습니다. 당사의 경영진은 최초 인식시점에서 이러한 금융부채의 분류를 결정하고 계약의 당사자가 되는 때에 재무상태표에 인식하고 있습니다. 금융부채는 최초인식시 공정가치로 인식하고 있습니다. 금융부채는 소멸한 경우에만 재무상태표에서 제거하고 있습니다.

- 당기손익인식금융부채

단기매매항목으로 분류되거나 최초 인식시점에 당기손익인식항목으로 지정된 금융부채는 당기손익인식금융부채로 분류하고 있습니다. 당기손익인식금융부채는 공정가치로 측정하며, 공정가치 변동으로 발생한 모든 손익은 당기손익으로 인식하고 있습니다. 한편, 최초 인식시점에 발행과 관련하여 발생한 거래비용은 발생 즉시 당기 비용으로 인식하고 있습니다.

- 상각후원가로 측정하는 금융부채

당기손익인식금융부채로 분류되지 않은 비파생금융부채는 상각후원가로 측정하는 금융부채로 분류하고 있습니다. 기타금융부채는 유효이자율법을 사용한 상각후원가로 측정하며, 이자비용의 인식이 중요하지 않은 단기채무를 제외하고는 유효이자율법을 사용하여 이자비용을 인식하고 있습니다. 상각후원가로 측정하는 금융부채는 최초인식시점의 측정금액에서 상환된 원금을 차감하고, 최초인식금액과 만기금액의 차액에 유효이자율법을 적용하여 계산된 상각누계액을 가감한 금액으로 계상됩니다.

다. 파생상품

당사는 파생상품의 계약에 따라 발생된 권리와 의무를 공정가액으로 평가하여 자산과 부채로 계상하고, 동 계약으로부터 발생한 손익은 발생시점에 당기손익으로 인식하고 있습니다. 다만, 요건을 충족한 현금흐름위험회피와 해외사업장에 대한 순투자에 대한 위험회피금액은 자본항목으로 이연하고 있습니다.

라. 범주별 금융상품

- 보고기간종료일 현재 당사의 범주별 금융상품 내역은 다음과 같습니다.

(1) 당기말

[단위 : 백만원]

금융자산	당기손익인식 금융자산	대여금 및 수취채권	매도가능 금융자산	합계	공정가액
현금및현금성자산	-	11,709,152	-	11,709,152	11,709,152
단기금융상품	-	9,826,551	-	9,826,551	9,826,551
매도가능금융자산	-	-	3,830,621	3,830,621	3,830,621
매출채권	-	17,743,307	-	17,743,307	17,743,307

미수금	-	2,217,167	-	2,217,167	2,217,167
기타금융자산(*1)	87,987	1,884,557	-	1,972,544	1,972,544
계	87,987	43,380,734	3,830,621	47,299,342	47,299,342

[단위 : 백만원]

금융부채	당기손익인식금융부채	상각후원가로 측정하는 금융부채	합계	공정가액
매입채무	-	9,702,650	9,702,650	9,702,650
장단기미지급금	-	7,928,965	7,928,965	7,928,965
차입금	-	10,857,487	10,857,487	10,857,487
사채	-	690,303	690,303	690,303
기타금융부채	26,136	5,131,661	5,157,797	5,157,797
계	26,136	34,311,066	34,337,202	34,337,202

(2) 전기말

[단위 : 백만원]

금융자산	당기손익인식금융자산	대여금 및 수취채권	매도가능금융자산	합계	공정가액
현금및현금성자산	-	9,791,419	-	9,791,419	9,791,419
단기금융상품	-	11,529,392	-	11,529,392	11,529,392
매도가능금융자산	-	-	4,199,358	4,199,358	4,199,358
매출채권	-	19,153,114	-	19,153,114	19,153,114
미수금	-	2,155,720	-	2,155,720	2,155,720
기타금융자산	34,458	1,669,433	-	1,703,891	1,703,891
계	34,458	44,299,078	4,199,358	48,532,894	48,532,894

[단위 : 백만원]

금융부채	당기손익인식금융부채	상각후원가로	합계	공정가액
------	------------	--------	----	------

		측정하는 금융부채		
매입채무	-	9,148,661	9,148,661	9,148,661
장단기미지급금	-	7,973,800	7,973,800	7,973,800
차입금	-	10,082,577	10,082,577	10,082,577
사채	-	692,797	692,797	692,797
기타금융부채	24,638	7,789,567	7,814,205	7,814,205
계	24,638	35,687,402	35,712,040	35,712,040

- 보고기간종료일 현재 공정가치로 측정되는 당사 금융상품의 공정가치 서열체계에 따른 수준별공시는 다음과 같습니다

(1) 당기말

[단위 : 백만원]

구분	Level 1	Level 2	Level 3	합계
(1) 자 산				
파생상품	-	87,987	-	87,987
매도가능금융자산	3,428,438	68,985	333,198	3,830,621
(2) 부 채				
파생상품	-	26,136	-	26,136

(2) 전기말

[단위 : 백만원]

구분	Level 1	Level 2	Level 3	합계
(1) 자 산				
파생상품	-	34,458	-	34,458
매도가능금융자산	3,823,234	49,765	326,359	4,199,358
(2) 부 채				
파생상품	-	24,638	-	24,638

공정가치 측정의 투입변수 특징에 따른 공정가치 서열체계는 다음과 같습니다.

Level 1 : 동일한 자산이나 부채에 대한 시장 공시가격

Level 2 : 시장에서 관측가능한 투입변수를 활용한 공정가치.

(단, Level 1에 포함된 공시가격은 제외함)

Level 3 : 관측가능하지 않은 투입변수를 활용한 공정가치

활성시장에서 거래되는 금융상품의 공정가치는 보고기간종료일 현재 고시되는 시장가격에 기초하여 산정됩니다. 거래소, 판매자, 중개인, 산업집단, 평가기관 또는 감독기관을 통해 공시가격이 용이하게 그리고 정기적으로 이용가능하고, 그러한 가격이 독립된 당사자 사이에서 정기적으로 발생한 실제 시장거래를 나타낸다면, 이를 활성시장으로 간주하며, 이러한 상품들은 Level 1에 포함됩니다. Level 1에 포함된 상품들은 대부분 매도가능으로 분류된 상장주식으로 구성됩니다

활성시장에서 거래되지 아니하는 금융상품의 공정가치는 평가기법을 사용하여 결정하고 있습니다. 이러한 평가기법은 가능한 한 관측가능한 시장정보를 최대한 사용하고 기업특유정보를 최소한으로 사용합니다. 이때, 해당 상품의 공정가치 측정에 요구되는 모든 유의적인 투입변수가 관측가능하다면 해당 상품은 Level 2에 포함됩니다.

만약 하나 이상의 유의적인 투입변수가 관측가능한 시장정보에 기초한 것이 아니라면 해당 상품은 Level 3에 포함됩니다.

금융상품의 공정가치를 측정하는 데에 사용되는 평가기법에는 다음이 포함됩니다.

- 유사한 상품의 공시시장가격 또는 딜러가격
- 파생상품의 공정가치는 보고기간종료일 현재의 선도환율 등을 사용하여 해당 금액을 현재가치로 할인하여 측정

나머지 금융상품에 대해서는 현금흐름의 할인기법 등의 기타 기법을 사용합니다. 유동자산으로 분류된 매출채권 및 기타채권의 경우 장부가액을 공정가치의 합리적인 근사치로 추정하고 있습니다.

마. 유형자산

당사는 2009년 1월1일을 재평가기준일로 하여 유형자산(토지)에 대하여 독립적인 평가인(삼정 KPMG Advisory) 참여하에 재평가를 실시하여 세후재평가 차액 2,976,709백만원이 발생하였으며, 동 금액을 전기이월이익잉여금으로 계상하고 있습니다. 재평가된 유형자산을 원가모형으로 평가되었을 경우 장부금액은 3,398,850백만원 입니다. 또한 당사가 사용한 유형자산가치평가기법으로는 "비교표준지공시지가기준평가", "거래사례비교법"입니다.

【 전문가의 확인 】

1. 전문가의 확인

2. 전문가와의 이해관계