

# 목 차

감 사 보 고 서 .....	2
분 기 보 고 서 .....	2
【 대표이사 등의 확인 】 .....	3
I. 회사의 개요 .....	4
1. 회사의 개요 .....	4
2. 회사의 연혁 .....	19
3. 자본금 변동사항 .....	27
4. 주식의 총수 등 .....	27
5. 의결권 현황 .....	29
6. 배당에 관한 사항 등 .....	30
II. 사업의 내용 .....	31
III. 재무에 관한 사항 .....	61
IV. 감사인의 감사의견 등 .....	108
V. 이사의 경영진단 및 분석의견 .....	110
VI. 이사회 등 회사의 기관 및 계열회사에 관한 사항 .....	111
1. 이사회에 관한 사항 .....	111
2. 감사제도에 관한 사항 .....	118
3. 주주의 의결권 행사에 관한 사항 .....	119
4. 계열회사 등의 현황 .....	120
VII. 주주에 관한 사항 .....	148
VIII. 임원 및 직원 등에 관한 사항 .....	155
1. 임원 및 직원의 현황 .....	155
2. 임원의 보수 등 .....	207
IX. 이해관계자와의 거래내용 .....	214
X. 그 밖에 투자자 보호를 위하여 필요한 사항 .....	218
XI. 재무제표 등 .....	224
XII. 부속명세서 .....	247
【 전문가의 확인 】 .....	253
1. 전문가의 확인 .....	253
2. 전문가와의 이해관계 .....	253



# 분기보고서

(제44기 1분기)

사업연도 2012년 01월 01일 부터  
2012년 03월 31일 까지

금융위원회

한국거래소 귀중

2012년 5월 15일

회 사 명 : 삼성전자주식회사

대 표 이 사 : 최 지 성

본 점 소 재 지 : 경기도 수원시 영통구 매탄동 416번지

(전 화) 031-200-1114

(홈페이지) <http://www.samsung.com/sec>

작 성 책 임 자 : (직 책) 재경팀장 (성 명) 이 선 중

(전 화) 02-2255-7641

## 【 대표이사 등의 확인 】

### 확 인 서

우리는 당사의 대표이사 및 신고업무담당이사로서 이 분기보고서의 기재 내용에 대해 상당한 주의를 다하여 직접 확인·검토한 결과, 중요한 기재 사항의 기재 또는 표시의 누락이나 허위의 기재 또는 표시가 없고, 이 분기보고서에 표시된 기재 또는 표시사항을 이용하는 자의 중대한 오해를 유발하는 내용이 기재 또는 표시되지 아니하였음을 확인합니다.

또한, 당사는 「주식회사의외부감사에관한법률」 제2조의2 및 제2조의3의 규정에 따라 내부회계관리제도를 마련하여 운영하고 있음을 확인합니다.

2012. 5. 15

삼성전자 주식회사

대표이사 : 최 지 성

 (서명)

신고업무 담당이사 : 윤 주 화

 (서명)

# I. 회사의 개요

## 1. 회사의 개요

### 가. 회사의 법적, 상업적 명칭

당사의 명칭은 삼성전자주식회사이고 영문명은 Samsung Electronics Co., Ltd.입니다.

### 나. 설립일자

당사는 1969년 1월 13일에 삼성전자공업주식회사로 설립되었으며, 1975년 6월 11일 기업공개를 실시하였습니다.

당사는 1984년 2월 28일 정기주주총회 결의에 의거하여 상호를 삼성전자공업주식회사에서 삼성전자주식회사로 변경하였습니다.

### 다. 본사의 주소, 전화번호 및 홈페이지

주소 : 경기도 수원시 영통구 매탄동 416번지

전화번호 : 031-200-1114

홈페이지 : <http://www.samsung.com/sec>

### 라. 중소기업 해당여부

당사는 중소기업기본법 제2조에 의한 중소기업에 해당되지 않습니다.

### 마. 주요사업의 내용

당사는 사업부문별로는 디지털 TV, 모니터, 에어컨 및 냉장고 등을 생산/판매하는 CE(Consumer Electronics) 사업 그리고 피쳐폰, 스마트폰 등 HHP, 통신시스템, 프린터, 컴퓨터 등을 생산/판매하는 IM(Information technology & Mobile Communications) 사업의 DMC 부문과 메모리 반도체, 시스템 LSI 등의 제품을 생산/판매하고 있는 반도체 사업과 TV, 모니터, 노트북 PC용 LCD 디스플레이 패널 및 모바일용 AMOLED 패널 등을 생산/판매하고 있는 LCD 사업의 DS 부문으로 구성되어 있으며, 지역별로는 본사를 거점으로 한국 및 해외 9개 총괄(DS 부문 산하 4개 총괄 별도 운영) 생산 및 판매법인 등 156개의 동종업종을 영위하는 종속회사로 구성된 Global IT 기업입니다.

#### [DMC 부문]

DMC 부문은 혁신적 기술, 독특한 디자인, 편의성과 가치를 겸비한 제품을 통해 디지털시대 소비자들의 현재 요구를 충족시킬 뿐만 아니라 미래의 수요를 예측하여 새로운 상품을 지속적으로 선보임으로써 글로벌 디지털 시장을 이끌고 있습니다.

TV제품은 HHP와 함께 당사 DMC 사업 분야의 핵심 동력으로 6년째 세계 시장 점유율 1위를 유지하고 있습니다. LCD TV와 모니터는 각각 해당 분야에서 선두를 지키고 있으며, LED TV제품은 최근 폭발적인 성장을 하고 있는

TV 분야의 성장을 이끄는 중추 분야입니다. 앞으로도 신기술의 개척 및 끊임없는 혁신을 통해 시장 지배력을 계속 확대할 계획입니다.

HHP의 경우 멀티미디어폰 사업 강화 등 시장의 다양한 요구를 충족시키면서 모바일 라이프스타일을 선도하고 있습니다. 최근에는 모바일 컨버전스 시대의 도래에 따라 HHP가 MP3, 카메라, TV뿐만 아니라 PC 등 다양한 기기의 기능들을 흡수하는 등 단순 특화 영역을 뛰어넘어 스마트폰과 태블릿 등으로 발전하면서 끊임없이 신수요를 창출하고 있습니다. 당사는 스마트폰 등 다양하고 차별화된 HHP 제품과 더불어 차세대 통신 기술의 개발과 표준화 사업을 주도하는 Long Term Evolution(LTE), 모바일 WiMAX 등 글로벌 통신 산업을 이끌고 있습니다.

**[DS 부문]**

DS 부문은 DRAM, NAND Flash 등 정보를 저장하고 기억하는 메모리와 모바일 AP, 주문형 반도체 등을 생산/판매하는 System LSI 등의 반도체 사업과 액정화면 표시 장치인 TFT-LCD가 대표적인 사업으로 구성되어 있으며 DRAM 등 정보저장 용량의 획기적인 개선 및 고품질의 3D TV 패널 개발을 통한 완성품의 신수요 창출을 통하여 완제품 시장을 선도할 수 있는 역량을 지속적으로 확대/강화하고 있습니다.

반도체 사업은 DRAM, NAND Flash 제품 등 초미세 공정 기술을 적용하여 경쟁사 대비 차별성 있는 제품의 생산과 원가 경쟁력을 지속적으로 확보하여 전세계 메모리 시장의 선두 자리를 지속적으로 유지하고 있습니다.

TFT-LCD는 높은 해상도의 구현, 초절전 패널의 개발 등을 통하여 우수한 품질 경쟁력을 확보함과 동시에 생산성 향상을 통한 원가 경쟁력을 확보하는 등 Global 평판 디스플레이 시장의 선두권을 유지하고 있습니다.

또한, AMOLED는 스마트폰 등 IT기기에서 TFT-LCD를 빠르게 대체하고 있으며 당사는 선제적인 기술개발 및 투자로 시장을 선도하고 있습니다.

☞ 사업 부문별 자세한 사항은 II. 사업의 내용을 참조하시기 바랍니다.

**바. 계열회사에 관한 사항**

당사는 독점규제 및 공정거래에 관한 법률상 삼성그룹에 속한 계열회사로서 2012년 1분기말 현재 삼성그룹에는 전년말대비 2개 회사(콜롬보코리아, 생보제일호위탁관리부동산투자회사)가 증가하여 80개의 국내 계열회사가 있습니다. 이 중 상장사는 당사를 포함하여 총 17개사이며 비상장사는 63개사입니다

(2012.3.31. 현재)

구 분	회사 수	회 사 명
-----	------	-------

상장사	17	삼성물산, 제일모직, 삼성전자, 삼성에스디아이, 삼성테크윈, 삼성생명보험 삼성전기, 삼성중공업, 삼성카드, 호텔신라, 삼성화재해상보험, 삼성증권, 에스원 삼성정밀화학, 삼성엔지니어링, 제일기획, 크레듀
비상장사	63	삼성에버랜드, 삼성석유화학, 삼성에스디에스, 삼성종합화학, 삼성토탈, 삼성라이온즈, 삼성경제연구소, 스테코, 삼성탈레스, 세메스, 리빙프라자, 삼성코닝정밀소재, 삼성에스엔에스, 삼성전자서비스, 삼성전자로지텍, 세크론, 한덕화학, 글로벌텍, 씨브이네트, 케어캠프, 이삼성인터내셔널, 올렛, 시큐아이닷컴, 가치네트, 오픈타이드코리아, 삼성선물, 삼육오홀케어, 삼성벤처투자, 삼성자산운용, 생보부동산신탁, 삼성화재손해사정서비스, 애니카자동차손해사정서비스, 월드사이버게임즈, 에스엘시디, 에스디플렉스, 에쓰이에이치에프코리아, 개미플러스유통, 삼성엘이디, 에스비리모티브, 삼성모바일디스플레이, 삼성전자축구단, 휴먼티에스에스, 보나비, 레이, 송도랜드마크시티, 에스코어, 지이에스, 에스원씨알엠, 이엑스이씨엔티, 오픈핸즈, 에스엔폴, 삼성메디슨, 메디슨헬스케어, 프로소닉, 에스엠피, 에스티엠, 삼성바이오로직스, 미라콤아이앤씨, 삼성생명서비스손해사정, 에스에스엘엠, 에스유머티리얼스, 콜롬보코리아, 생보제일호위탁관리부동산투자회사
計	80	

☞ 국내외 계열회사관련 자세한 사항은 VI. 이사회 등 회사의 기관 및 계열회사에 관한 사항의 4. 계열회사 등의 현황을 참조하시기 바랍니다.

## 사. 연결대상 종속회사 개황

당사의 연결대상 종속회사는 2012년 1분기말 현재 156개이며, 전년말 대비 변동은 없습니다. 종속회사는 다음과 같습니다.

(단위 : 백만원)

상호	설립일	주소	주요사업	직전사 업연도 말 자산총 액	지배관계 근거	주요종 속 회사 여 부
Samsung Electronics America Inc.	1978. 07	Challenger Road, Ridgefield Park, NJ, USA	전자제품 판매	9,816,5 71	지분 50%초과 보유	○
Samsung Receivables Corporation	1998. 03	Challenger Road, Ridgefield Park, NJ, USA	채권관리	1,417,0 67	지분 50%초과 보유	○
Samsung Semiconductor Inc.	1983. 07	North First St. San Jose, CA, USA	전자제품 판매	5,974,8 63	지분 50%초과 보유	○

Samsung Electronics Canada Inc.	1980. 07	Standish Court, Mississauga, Ontario, L5R 4B2, Canada	전자제품 판매	343,599	지분 50%초과 보유	O
Samsung Information Systems America Inc.	1988. 10	75 west plumeria, San Jose, USA	R&D	161,978	지분 50%초과 보유	O
Grandis, Inc.	2002. 06	1123 Cadillac Court Milpitas, CA 95035 USA	R&D	101,518	지분 50%초과 보유	O
Samsung International Inc.	1983. 10	9335 Airway Rd. Suite 105 San Diego, CA,USA 92154	CTV 생산	39,466	지분 50%초과 보유	X
Samsung Mexicana S.A. de C.V	1988. 03	Parque Ind. El Florido Seguna Seccion Tijuna B.C. Mexico	전자제품 생산	639,849	지분 50%초과 보유	O
Samsung Telecommunications America LLC.	1992. 01	1301 E Lookout Dr. Richardson TX, USA 75082	통신제품 판매	2,235,1 01	지분 50%초과 보유	O
Samsung Austin Semiconductor LLC.	1996. 02	12100 Samsung Blvd. Austin, Texas USA 78754	반도체 생산	6,952,8 94	지분 50%초과 보유	O
Samsung Electronics Mexico S.A. De C.V.	1995. 07	Col. Chapultepec Morales, Del Miguel Hidalgo D.F, Mexico	전자제품 생산 및 판매	1,094,2 70	지분 50%초과 보유	O
SEMES America Inc.	1998. 10	78754 9701 Dessau Rd. #305 Austin Texas, USA	반도체 장비	1,244	지분 50%초과 보유	X
Samsung Electronics Latino America Miami, Inc.	1995. 05	9800 NW 41st Street Suite 200, Miami, FL, USA 33178	전자제품 판매	128,132	지분 50%초과 보유	O
Samsung Electronics Latinoamerica (Zona Libre)	1989. 04	Calle 50 Edificio PH Credicorp Bank Piso 16, Panama City, Panama	전자제품 판매	207,644	지분 50%초과 보유	O
Samsung Electronics Venezuela, C.A.	2010. 05	Torre Kepler Piso 1, Av. Blandin Castellana, Municipio Chacao, Caracas Venezuela	마케팅 및 서비 스	7,310	지분 50%초과 보유	X
Samsung Electronica Colombia S.A.	1997. 03	Carrera 7 # 114-43 Oficina 606 Bogota Colombia	전자제품 판매	223,711	지분 50%초과 보유	O
Samsung Electronica Da Amazonia LTDA.	1994. 10	Avenida das Nacoes Unidas, 12901- 8 andar - Torre Oeste Brooklin Novo Sao Paulo SP Brazil	전자제품 생산 및 판매	2,434,2 59	지분 50%초과 보유	O



Samsung Electronics Argentina S.A.	1996.06	Bouchard 7107 Piso Ciudad de Buenos Aires, Argentina	마케팅 및 서비스	45,324	지분 50%초과 보유	X
Samsung Electronics Chile Limitada	2002.12	Americo Vespucio Sur 100 Oficina 102, Las Condes, Chile	전자제품 판매	240,201	지분 50%초과 보유	O
Samsung Electronics Peru S.A.C.	2010.04	Ricardo Rivera Navarrete 501, 9th floor, Avenue, Peru	전자제품 판매	165,884	지분 50%초과 보유	O
Samsung Electronics (UK) Ltd.	1995.07	Samsung House, 1000 Hillswood Drive, Chertsey, Surrey, UK	전자제품 판매	996,860	지분 50%초과 보유	O
Samsung Electronics(London) Ltd.	1999.01	Samsung House, 1000 Hillswood Drive, Chertsey, Surrey, UK	Holding Company(청산 진행중)	8,249	지분 50%초과 보유	X
Samsung Telecoms (UK) Ltd.	1998.01	Samsung House, 1000 Hillswood Drive, Chertsey, Surrey, UK	전자제품 판매 (청산진행중)	27,609	지분 50%초과 보유	X
Samsung Electronics Holding GmbH	1982.02	65824 Samsung Haus Am Kronberger Hang 6 Schwalbach, Germany	Holding Company	597,292	지분 50%초과 보유	O
Samsung Semiconductor Europe GmbH	1987.12	Koelner Str. 12, 65760 Eschborn, Germany	반도체/LCD 판매	1,338,671	지분 50%초과 보유	O
Samsung Electronics GmbH	1984.12	65824 Samsung Haus Am Kronberger Hang 6 Schwalbach, Germany	전자제품 판매	938,999	지분 50%초과 보유	O
Samsung Opto-Electronics GmbH	2002.02	65824 Samsung Haus Am Kronberger Hang 6 Schwalbach, Germany	전자제품 판매 (청산진행중)	11,557	지분 50%초과 보유	X
Samsung Electronics Iberia, S.A.	1989.01	Parque Empresarial Omega Edificio C Avenida de Barajas, Espanol	전자제품 판매	788,575	지분 50%초과 보유	O
Samsung Electronics France S.A.S	1988.01	avenue du President Wilson 93458 La Plain Saint Denis Cedex France	전자제품 판매	986,708	지분 50%초과 보유	O
Samsung Electronics Hungarian RT.	1989.10	H-1037 Budapest, Szepvolgyi ut 35-37, Hungary	전자제품 생산 및 판매	1,318,553	지분 50%초과 보유	O
Samsung Electronics Czech and Slovak s.r.o.	2010.01	SOKOLOVSKA 17 PRAHA 8, CZECH REPUBLIC	전자제품 판매	117,664	지분 50%초과 보유	O

Samsung Electronics Italia S.P.A.	1991.04	Via Carlo Donat Cattin 5, Cernusco sul Naviglio, 20073 Milan Italy	전자제품 판매	863,204	지분 50%초과 보유	O
Samsung Electronics Europe Logistics B.V.	1991.05	Olof Palmestraat 10, 2616LR Delft, The Netherlands	물류	1,368,673	지분 50%초과 보유	O
Samsung Electronics Benelux B.V.	1995.07	Olof Palmestraat 70, 2616LR Delft The Netherlands	전자제품 판매	820,042	지분 50%초과 보유	O
Samsung Electronics LCD Slovakia s.r.o.	2007.03	919 42 Voderady 401 Voderady Slovakia	TFT-LCD 임가 공	464,666	지분 50%초과 보유	O
Samsung Electronics Romania LLC	2007.09	Sos. Pipera-Tunari, nr. 1/VII, Nord City Tower Voluntari Ilfov Romania	전자제품 판매	93,636	지분 50%초과 보유	O
Samsung LCD Netherlands R&D Center B.V	2005.08	Zwaanstraat 1 Geb. TAM, 5651CA Eindhoven, Netherlands	R&D	30,730	지분 50%초과 보유	X
Samsung LCD Netherlands R&D Center(UK)Limited	2006.02	Unit 11 Cambridge Science Park,Milton Road,CB4 0FQ Cambridge UK	R&D	611	지분 50%초과 보유	X
Samsung LCD Netherlands R&D Center(HK)Limited	2007.02	Unit 2404, 241F., Well Tech Centre, 9 Pat Tat Street, San Po Kong, Kowloon, Hong Kong	R&D	14	지분 50%초과 보유	X
Samsung Electronics Polska, SP.Zo.o	1996.04	ul.Marynarska 15 Warszawa Poland	전자제품 판매	491,320	지분 50%초과 보유	O
Samsung Electronics Portuguesa S.A.	1982.09	Lagoas Parque, Edificio 5B Piso 0 2740-298 Porto Salvo - Portugal	전자제품 판매	154,152	지분 50%초과 보유	O
Samsung Electronics Nordic Aktiebolag	1992.03	Kanal Vagen 10A, 194 27, Upplands Vasby, Sweden	전자제품 판매	422,504	지분 50%초과 보유	O
Samsung Semiconductor Europe Limited	1997.04	No.5 The Heights, Brooklands, Weybridge, Surrey, UK	반도체/LCD 판 매	113,311	지분 50%초과 보유	O
Samsung Electronics Austria GmbH	2002.01	Praterstraße 31 1020 Vienna Austria	전자제품 판매	246,370	지분 50%초과 보유	O
Samsung Electronics Slovakia s.r.o	2002.06	Hviezdoslavova 807, 924 27 Galanta, Slovakia	CTV/모니터 생 산	2,361,719	지분 50%초과 보유	O

Samsung Electronics European Holding Cooperatief U.A.	2008.10	Olof Palmestraat 10, 2616 LR Delft, the Netherlands	Holding Company	3,796,937	지분 50%초과 보유	O
Samsung Electronics Poland Manufacturing SP.Zo.o	2010.02	ul. Mickiewicza 52, 64-510 Wronki, Poland	가전제품 생산	318,277	지분 50%초과 보유	O
Samsung Electronics Greece S.A.	2010.04	280 Kifissias Ave, Halandri 15232 Athens Greece	전자제품 판매	92,448	지분 50%초과 보유	O
Samsung Electronics Baltic SIA	2001.10	Duntes iela 6, Riga, Latvia	전자제품 판매	56,309	지분 50%초과 보유	O
Samsung Electronics Overseas B.V.	1997.01	Olof Palmestraat 10, 2616LR, Delft The Netherlands	전자제품 판매	137,559	지분 50%초과 보유	O
Samsung Electronics Rus LLC	1999.03	Bolshoi Gnezdnikovsky per., 1, bldg.2 Moscow Russia	마케팅	12,968	지분 50%초과 보유	X
Samsung Electronics Rus Company LLC	2006.10	Bolshoi Gnezdnikovsky per., 1, bldg.2 Moscow Russia	전자제품 판매	1,509,256	지분 50%초과 보유	O
Samsung Electronics Ukraine LLC	2004.01	75A, Zhylianska Str Kiev, Ukraine	마케팅	849	지분 50%초과 보유	X
Samsung Electronics Ukraine Company LLC	2008.09	75A, Zhylianska Str Kiev, Ukraine	전자제품 판매	174,687	지분 50%초과 보유	O
Samsung Moscow Research Centre	2011.11	127018 Office 1401, building 1, 12, Dvintsev Street Moscow Russia	R&D	7,579	지분 50%초과 보유	X
Samsung Electronics Kazakhstan LLP	2006.07	Naurizbay batyr st. Almaty Republic of Kazakhstan	마케팅	889	지분 50%초과 보유	X
Samsung Electronics KZ and Central Asia LLP	2008.09	Naurizbay batyr st. Almaty Republic of Kazakhstan	전자제품 판매	145,616	지분 50%초과 보유	O
Samsung Electronics Rus Kaluga LLC	2007.07	Kaluga region, Borovsk district, Koryakovo village, Perviy Severniy Drive, 1, Russia	CTV 생산	1,125,145	지분 50%초과 보유	O
Samsung Russia Service Company LLC	1997.11	Moscow, Varshavskoe shosse, building 26 Russia	서비스	35,180	지분 50%초과 보유	X

Samsung Electronics West Africa	2010.03	Mulliner Tower, Alfred Rewane Road, Ikoyi, Lagos, Nigeria	마케팅	53,973	지분 50%초과 보유	O
Samsung Gulf Electronics Co., Ltd.	1995.05	R/A-5, JEBEL ALI FREE ZONE, DUBAI, UAE	전자제품 판매	310,428	지분 50%초과 보유	O
Samsung Electronics East Africa	2011.12	27577 00506, Milford Suites, 4th Floor, Pa Nairobi Kenya	마케팅	3,745	지분 50%초과 보유	X
Samsung Electronics South Africa(Pty) Ltd.	1994.06	Medscheme Office Park, Phase 110 Muswell Road South Bryanston, Johannesburg South Africa	전자제품 판매	617,754	지분 50%초과 보유	O
Samsung Electronics Turkey	1984.12	Flatofis Is Merkezi Otakcilar Caddesi No.78 Kat 3 No.B3 Eyup, Istanbul, Turkey	전자제품 판매	432,656	지분 50%초과 보유	O
Samsung Semiconductor Israel R&D Center, Ltd.	2007.10	10 Oholiav Street, Ramat Gan 52522, Israel	R&D	13,571	지분 50%초과 보유	X
Samsung Electronics Levant Co., Ltd.	2009.07	zahrn Street 6th Circle Emmar tower 5th floor Amman Jordan	전자제품 판매	6,367	지분 50%초과 보유	X
Samsung Electronics Morocco SARLAU	2009.11	Lot N° 9 Mandarouna 300 Route Sidi Maarouf 20190 Ain Chock Hay Hassani Casablanca Morocco	전자제품 판매	93,700	지분 50%초과 보유	O
Samsung Japan Corporation	1975.12	Roppongi, Minato-ku, Tokyo, Japan	전자제품 판매	2,856.4 71	지분 50%초과 보유	O
Samsung Yokohama Research Institute	1992.08	Sugasawa-cho, Tsurumi-ku, Yokohama, Japan	R&D	212,957	지분 50%초과 보유	O
Samsung Telecommunications Japan Co.	2008.09	Kudankita Chiyoda-ku, Tokyo 102-0073, Japan	통신 시스템 판매 및 서비스	763,809	지분 50%초과 보유	O
Samsung Electronics Display (M) Sdn. Bhd.	1995.03	Tuanku Jaafar Industrial Park, 71450 Seremban, Negeri Sembilan. Malaysia	전자제품 생산 및 판매	914,625	지분 50%초과 보유	O
Samsung Electronics Malaysia Sdn. Bhd.	1989.09	North Klang Straits, Area 21 Industrial Park 42000 Port Klang Selangor, Malaysia	가전제품 생산	247,643	지분 50%초과 보유	O
Samsung Vina Electronics Co., Ltd.	1995.01	938 1A Highway, Linh Trung ward, Thu Duc Dist, Ho Chi Minh city, Vietnam	전자제품 생산 및 판매	136,973	지분 50%초과 보유	O

Samsung Asia Private Ltd.	1990. 12	3 Church Street #26-01 Samsung Hub, Singapore	전자제품 판매	822,673	지분 50%초과 보유	O
Samsung India Electronics Private Ltd.	1995. 08	Copia Corporate Suites, Plot no 9, Jasola District Center, New Delhi, India	전자제품 생산 및 판매	1,090,3 90	지분 50%초과 보유	O
Samsung India Software Operations Private Ltd.	2005. 05	Bagmane Tech. Park Bangalore India	R&D	93,108	지분 50%초과 보유	O
Samsung Electronics Australia Pty. Ltd.	1987. 11	Quad Samsung, 8 Parkview Drive, Homebush Bay NSW 2127 Australia	전자제품 판매	465,978	지분 50%초과 보유	O
PT Samsung Electronics Indonesia	1991. 08	Cikarang Industrial Estate,JL. Jababeka Raya Blok F29-33,Cikarang, Bekasi, West Java, Indonesia	전자제품 생산 및 판매	647,891	지분 50%초과 보유	O
PT Samsung Telecommunications Indonesia	2003. 03	Prudential Tower 23rd Floor Jl. Jend. Sudirman Kav 79 Jakarta 129-10 Indonesia	통신 시스템 판 매 및 서비스	27,307	지분 50%초과 보유	X
Thai-Samsung Electronics Co., Ltd.	1988. 10	313 Moo 1 Sukhaphiban 8 Rd. Sriracha Industry Park T.Bung A.Sriracha Chonburi Thailand	전자제품 생산 및 판매	1,169.7 78	지분 50%초과 보유	O
Samsung Electronics Philippines Corporation	1996. 03	8th Floor HanjinPhil Building 1128 University Parkway, North Bonifacio, Global City Taguig 1634 Philippines	전자제품 판매	110,285	지분 50%초과 보유	O
Samsung Electronic Philippine Manufacturing Corp.	2001. 03	Blk.6 CPIP Batino, Calamba, Laguna, Philippines	전자제품 생산	293,079	지분 50%초과 보유	O
Batino Realty Corporation	2001. 01	Blk.6 CPIP Batino, Calamba, Laguna, Philippines	부동산 관리	4,967	특수목적 기업	X
Samsung Malaysia Electronics (SME) Sdn. Bhd.	2003. 05	Suite E-09-01, Level 9, East Wing, The ICON ,No.1 Jalan 1/68F, Jalan Tun Razak , 55000 Kuala Lumpur, Malaysia	전자제품 판매	704,132	지분 50%초과 보유	O
Samsung Electronics Asia Holding Pte. Ltd.	2006. 07	3 Church Street #26-01 Samsung Hub, Singapore	Holding Company	720,667	지분 50%초과 보유	O
Samsung Electronics Bangladeshi Research Center	2010. 08	Bangladesh, Dhaka, Gulshan Avenue, Gualshan-1, Bangladeshi	R&D	3,857	지분 50%초과 보유	X

Samsung Electronics Vietnam Co., Ltd.	2008.03	YenTrung Commune, Yenphong Dist., Bacninh Province, Vietnam	전자제품 생산	2,217,392	지분 50%초과 보유	O
Samsung Telecommunications Malaysia Sbn. Bhd.	2009.08	Block 3B, Plaza Sentral, Jalan Stesen Sentral 5, KL Sentral, Kuala Lumpur, Malaysia	통신 시스템 서비스	9,217	지분 50%초과 보유	X
Dongguan Samsung Mobile Display Co., Ltd.	2001.11	High Technology Industrial Zone, Houjie, Dongguan, Guangdong, China	TFT-LCD 생산	820,043	지분 50%초과 보유	O
Tianjin Samsung Mobile Display Co., Ltd.	2004.06	NO.25,Mip Fourth Road,Xi qing District,Tianjin, China	TFT-LCD 생산	358,204	지분 50%초과 보유	O
Samsung Electronics Hong Kong Co., Ltd.	1988.09	33/f., Central Plaza, 18 Harbour Road, Hong Kong	전자제품 판매	1,155,606	지분 50%초과 보유	O
Suzhou Samsung Electronics Co., Ltd.	1995.04	No.501,SuHong East Road, Suzhou Industry Park, China	가전제품 생산	729,169	지분 50%초과 보유	O
Samsung Suzhou Electronics Export Co., Ltd.	1995.04	No.501,SuHong East Road, Suzhou Industry Park, China	가전제품 생산	335,453	지분 50%초과 보유	O
Samsung (CHINA) Investment Co., Ltd.	1996.03	Beijing, China No.118, Jian Guo Lu, Chao Yang District 2208-13/ China Merchants Tower	전자제품 판매	3,323,358	지분 50%초과 보유	O
Samsung Guangzhou Mobile R&D Center	2010.01	A3 Building,No.185 Kexue Avenue,Science City,Luogang District,Guangzhou,China	R&D	30,917	지분 50%초과 보유	X
Samsung Tianjin Mobile Development Center	2010.08	No.14 weiliu Rd.Micro-Electronic Industrial Park Xiqing Dist.Tianjin, China	R&D	9,110	지분 50%초과 보유	X
Samsung Electronics Suzhou Semiconductor Co., Ltd.	1994.12	Suzhou Industrial Park Suzhou No.15, JinJiHu Road, China	반도체 임가공	746,386	지분 50%초과 보유	O
Samsung Electronics (Shandong) Digital Printing Co., Ltd.	1993.03	SAMSUNG ROAD HI-TECH IDZ,WEIHAI,CHINA	프린터 생산	732,472	지분 50%초과 보유	O
Samsung Electronics Huizhou Co., Ltd.	1992.12	256,6TH ROAD ,ZHONGKAI CHENJIANG TOWN HUIZHOU 516029 GUANGDONG CHINA	전자제품 생산	2,984,592	지분 50%초과 보유	O
Tianjin Samsung Electronics Co., Ltd.	1993.04	#12, NO 4 BIG STREET, DONG TING ROAD TEDA,TIANJIN, CHINA	전자제품 생산	781,324	지분 50%초과 보유	O

Samsung Electronics Taiwan Co., Ltd.	1994. 11	10F,No.399, Rui Guang Rd., Nei Hu Dist, Taipei, Taiwan, R.O.C	전자제품 판매	1,794,858	지분 50%초과 보유	O
Beijing Samsung Telecom R&D Center	2000. 09	china beijing Chaoyang District, xiaguangli, No. 9, Zhongdian fazhan Building,12/F	R&D	22,895	지분 50%초과 보유	X
Tianjin Samsung Telecom Technology Co., Ltd.	2001. 03	No.9 WeiWu Rd.Micro Electronic Industrial Park Xiqing Dist,Tianjin,China	통신제품 생산	1,664,989	지분 50%초과 보유	O
Shanghai Samsung Semiconductor Co., Ltd.	2001. 10	P.R.C. Shenzhen, 46F,New World Center,6009 Yitian Road,Futian District, China	반도체/LCD 판매	2,024,403	지분 50%초과 보유	O
Samsung Electronics Suzhou Computer Co., Ltd.	2002. 09	NO.198,Fangzhou Road,Suzhou Industrial park,Jiangsu province, China	전자제품 생산	1,411,349	지분 50%초과 보유	O
Samsung Electronics Suzhou LCD Co., Ltd.	2002. 09	NO.318 Fang Zhou Road,Suzhou Industrial Park,Suzhou,china	TFT-LCD 임가공	520,520	지분 50%초과 보유	O
Samsung Suzhou LCD Co., Ltd	2011. 07	NO.337 FENGLI STREET,IP,SUZHOU, CHINA	TFT-LCD 임가공	166,093	지분 50%초과 보유	O
Shenzhen Samsung Kejian Mobile Telecommunication Technology Co., Ltd.	2002. 02	Samsung Kejian Plant,No.2 songping St.,North Area of Hi-tech Park,Nanshan,Shenzhen,PRC., China	통신제품 생산	182,063	지분 50%초과 보유	O
Samsung Electronics Shanghai Telecommunication Co., Ltd.	2001. 11	2F,Bld.2,No.180 Zhangheng Road,Pudong,Shanghai,China	통신 및 네트워크 제품 판매	13,748	지분 50%초과 보유	X
Samsung Semiconductor (China) R&D Co., Ltd.	2003. 04	No.15, Jinjihu Road, Suzhou Industrial Park, Suzhou, China	R&D	14,202	지분 50%초과 보유	X
Samsung Electronics China R&D Centre	2004. 05	8/F, Huijie Plaza, 268 Zhongshan Road, Nanjing, Jiangsu Province, China	R&D	8,816	지분 50%초과 보유	X
Samsung Electronics Hainan Fiberoptics Co., Ltd.	2004. 04	C02-C06 Haikou Free Trade Zone Nanhai Avenue 168, HaiKou City, Hainan Province, China	광섬유/케이블 생산	83,359	지분 50%초과 보유	O
Samsung Electronics (Beijing) Service Company Limited	2005. 01	2/F,B-Building,No.2,LiZeZhongYuan 2 Road, ChaoYang District,Beijing,China	서비스	82,133	지분 50%초과 보유	O
Tianjin Samsung Opto-Electronics Co., Ltd.	1994. 02	No.9 zhangheng Street. Micro-Electronic Industrial Park Jingang Road Tianjin China	카메라/캠코더 생산	249,562	지분 50%초과 보유	O

월드사이버게임즈(주)	2000.07	서울 서초구 방배동 871-3 동오빌딩 2층	게임대회운영	1,814	지분 50%초과 보유	X
(주)프로소닉	2005.02	경북 경주시 건천읍 신평리 71-8번지	의료용 초음파 진단기등 제조	22,099	지분 50%초과 보유	X
삼성모바일디스플레이(주)	2008.09	경기도 용인시 기흥구 농서동 산24	TFT- LCD/AMOLED 제조 및 판매	9,590.9 09	지분 50%초과 보유	O
에스유머티리얼스(주)	2011.08	충남 아산시 탕정면 명암리 150번지	전자제품 제조	23,188	지분 50%초과 보유	X
스테코(주)	1995.06	충남 천안시 서북구 백석동 741	반도체 부품생 산	91,280	지분 50%초과 보유	O
세메스(주)	1993.01	충남 천안시 서북구 직산읍 모시리 278	반도체/FPD제 조장비	439,732	지분 50%초과 보유	O
세크론(주)	1993.11	충남 천안시 서북구 차암동 4-4	반도체 장비	109,752	지분 50%초과 보유	O
삼성전자서비스(주)	1998.10	수원시 영통구 원천동 327번지	전자제품 수리서비스	234,825	지분 50%초과 보유	O
에스엘시디(주)	2004.04	충남 아산시 탕정면 명암리 200	TFT-LCD제조 및 판매	4,940.8 86	지분 50%초과 보유	O
리빙프라자(주)	1996.07	경기도 성남시 분당구 서현동 262-1	전자제품 판매	445,055	지분 50%초과 보유	O
에쓰이에이치에프코리아(주)	2004.12	경북 구미시 임수동 94-1	광케이블, 카메라모듈	196,760	지분 50%초과 보유	O
삼성전자로지텍(주)	1998.04	경기도 수원시 영통구 매탄동 416번지	종합물류대행	183,747	지분 50%초과 보유	O
삼성전자축구단(주)	2008.12	경기도 수원시 팔달구 우만동 228	경기단체 및 경기후원업	4,267	지분 50%초과 보유	X
(주)지이에스	2009.02	경기도 용인시 기흥구 고매동	반도체 장비	8,516	지분 50%초과 보유	X



(주)레이	2004.10	경기도 성남시 분당구 금곡 한전KPS 4층	Dental CT	3,699	지분 50%초과 보유	X
SVIC 6호 신기술투자조합	2005.07	서울시 서초구 서초2동 1320-10번지	신기술사업자, 벤처기업 투자	141,310	지분 50%초과 보유	O
SVIC 7호 신기술투자조합	2005.07	서울시 서초구 서초2동 1320-10번지	신기술사업자, 벤처기업 투자	2,180	지분 50%초과 보유	X
SVIC 14호 신기술투자조합	2009.05	서울시 서초구 서초2동 1320-10번지	신기술사업자, 벤처기업 투자	102,694	지분 50%초과 보유	O
SVIC 20호 신기술투자조합	2011.03	서울시 서초구 서초2동 1320-10번지	신기술사업자, 벤처기업 투자	32,676	지분 50%초과 보유	X
SVIC 21호 신기술투자조합	2011.11	서울시 서초구 서초2동 1320-10번지	신기술사업자, 벤처기업 투자	20,108	지분 50%초과 보유	X
SVIC 22호 신기술투자조합	2011.11	서울시 서초구 서초2동 1320-10번지	신기술사업자, 벤처기업 투자	20,104	지분 50%초과 보유	X
하이 파이오니어 사모 특별자산 투자신탁 1호	2011.08	서울시 영등포구 여의도동 25-15 하이 투자증권빌딩 11층, 12층	신기술사업자, 벤처기업 투자	29,249	지분 50%초과 보유	X
TNP Small/Medium Size & Venture Enterprises Growth Promotion Investment Limited Partnership(TSUNAMI)	2011.08	Shin-YoKohama SR Bldg.8F, 3-6-1 Shin-yokohama, Kouhoku-ku, Yokohama-City, Kanagawa 222- 0033, Japan	신기술사업자, 벤처기업 투자	3,436	지분 50%초과 보유	X
삼성메디슨(주)	1985.07	강원도 홍천군 남면 양덕원리 114	의료기기	305,623	지분 50%초과 보유	O
메디슨헬스케어(주)	2009.10	서울시 강남구 대치동 995-4 준&빌딩 4,5층	의료기기	12,057	지분 50%초과 보유	X
Samsung Medison Brasil Ltda.	1995.12	Centro Empresarial de Sao Paulo, Rua Maria Coelho Aguiar, No. 215- Bloco C-4o Andar, Jd. Sao Luis, Sao Paulo, SP-Bazil	의료기기	20,765	지분 50%초과 보유	X
Samsung Medison America Inc.	1992.01	11075 KNOTT AVE. SUITE C, CYPRESS, CA, 90630, USA	의료기기	10,192	지분 50%초과 보유	X

SONOACE Deutschland GmbH	2001. 10	Elbestrasse 10, 45768 Marl, Germany	의료기기	12,349	지분 50%초과 보유	X
Samsung Medison France S.A.S.	2005. 11	30 rue Mozart, 92110 France	의료기기	4,194	지분 50%초과 보유	X
Samsung Medison Italia S.r.l.	2008. 10	VIA GALILEO GALILEI N. 2 20091 BRESSO (MI) ITALIA	의료기기	7,842	지분 50%초과 보유	X
Samsung Medison Europe B.V.	2005. 11	Parellaan 10, 2132WS Hoofddorp The Netherlands	의료기기	3,047	지분 50%초과 보유	X
Samsung Medison Shanghai Medical Instrument Co., Ltd.	1992. 11	No.7, Lane 720, Cailun Road, Zhangjiang Hi-tech area,Pudong, Shanghai,China	의료기기	18,690	지분 50%초과 보유	X
Medison (shanghai) Co., Ltd.	2003. 09	No.7, Lane 720, Cailun Road, Zhangjiang Hi-tech area,Pudong, Shanghai,China	의료기기	3,665	지분 50%초과 보유	X
Medison Medical Equipment Shanghai Co., Ltd.	2005. 03	Wai Gao Qiao Free Trade Zone 2013 Part 155C Fu Te Road (W.1) Pudong,Shanghai,China	의료기기	838	지분 50%초과 보유	X
Samsung Medison Japan Co., Ltd.	1995. 01	Kashiwaya Bldg 6F, 3-40-11 Hongo, Bunkyo-ku, Tokyo, Japan 113-0033	의료기기	5,549	지분 50%초과 보유	X
Samsung Medison India Private Ltd.	2009. 01	303, Ring road mail, Mangalam place, Sector-3, Rohini, New Delhi, 110085, India	의료기기	3,469	지분 50%초과 보유	X
Medison Medical Systems India Private Ltd.	1997. 10	603. BhiKaji Cama Bhavan 11, Bhikaji Cama Place, New Delhi, India	의료기기	367	지분 50%초과 보유	X
Nexus DX Inc.	2009. 07	6759 Mesa Ridge Road Suite 100 San Diego, CA 92121	의료기기	8,076	지분 50%초과 보유	X
HX Diagnostics, Inc.	2006. 01	5980 Horton Street Suite 300 Emeryville, CA, USA 94608	의료기기	0	지분 50%초과 보유	X
HX Reagents, Inc.	2007. 01	5980 Horton Street Suite 300 Emeryville, CA, USA 94608	의료기기	0	지분 50%초과 보유	X
Deltapoint Cardiac Diagnostics, Inc.	1993. 04	10398 Pacific Center Court San Diego, CA, USA 92121	의료기기	0	지분 50%초과 보유	X

Nanogen Recognomics GmbH	2001. 07	Bruningstr. 50 DE-65929 FRANKFURT AM MAIN Hessen, Germany	의료기기	0	지분 50%초과 보유	X
--------------------------	-------------	---	------	---	-------------------	---

※ 주요종속 회사여부 판단기준 : 직전사업연도말 자산총액 500억원 이상

## 아. 신용평가에 관한 사항

2012년 1분기말 현재 당사는 무디스(Moody's)로부터 A1, S&P로부터 A의 신용등급을 받고 있으며, 당분기 중 신용등급의 변동은 없습니다. 무디스(Moody's)의 등급 A1과 S&P의 등급 A의 투자전망은 긍정적(Positive)입니다.

평가일	평가대상 유가증권	평가대상 유가증권의 신용등급	평가회사 (신용평가 등급범위)	비고
'09.05	회사채	A	S&P (미국) (AAA ~ D)	정기평가
'09.05	회사채	A1	Moody's (미국) (Aaa ~ C)	정기평가
'10.06	회사채	A	S&P (미국) (AAA ~ D)	정기평가
'10.06	회사채	A1	Moody's (미국) (Aaa ~ C)	정기평가
'11.05	회사채	A	S&P (미국) (AAA ~ D)	정기평가
'11.05	회사채	A1	Moody's (미국) (Aaa ~ C)	정기평가

## 2. 회사의 연혁

- 2008.11.17 서초사옥 입주
- 2009.01.23 삼성SDI(주)와 AMOLED 및 중소형 LCD사업 경쟁력 강화를 위한  
합작법인 삼성모바일디스플레이 설립
- 2009.05.28 삼성전기(주)와 LED사업 경쟁력 강화를 위한 합작법인  
삼성엘이디 설립
- 2009.10.30 삼성테크윈(주)에 자원운용 효율화를 위해  
감시장비(VSS) 사업 양도 결의(양도일자 2010.01.01)
- 2009.12.22 폴란드 가전업체(아미카) 인수
- 2010.04.01 삼성디지털이미징 주식회사 흡수합병
- 2011.01.01 삼성광주전자 주식회사 흡수합병
- 2011.02.16 프로소닉(100%) 및 메디슨(43.5%) 지분 인수
- 2011.04.19 Seagate사와 HDD 사업 양도 등 포괄적 제휴 계약 체결
- 2011.04.29 메디슨(22.3%) 지분 추가 인수
- 2011.05.27 삼성SDI(주)에 자원운영 효율성 제고를 위해 태양전지사업 양도  
결의 (양도일자 2011.07.01)
- 2011.07.22 종속회사인 SISA(Samsung Information System America)의  
Grandis사(100%) 지분 인수

- 2011.12.26 에스엘시디 주식회사에 대한 Sony(50.0%) 지분 인수 결의  
(출자일 2012.01.19)
- 2012.01.20 삼성엘이디 주식회사 흡수합병 계약 체결(합병기일 2012.04.01)
- 2012.03.16 LCD사업부문 분할 승인(분할기일 2012.04.01)

**(종속회사의 변동)**

구분	미주	유럽 /중아 /CIS	아시아	중국	국내	합계	증가	감소
제39기 (2007년말)	15	23	18	19	10	85개사	-	-
제40기 (2008년말)	15	27	19	21	10	92개사 [유럽/중아/CIS : 4개사] Samsung Electronics Baltic SIA, Samsung Electronics Rus Kaluga LLC, Samsung Electronics Ukraine Company LLC, Samsung Electronics KZ and Central Asia LLP [아시아 : 2개사] Samsung Electronics Vietnam Co., Ltd., Samsung Telecommunications Japan Co. [중국 : 3개사] Beijing Samsung Telecom R&D Center, Samsung Suzhou Electronics Export Co., Ltd., Samsung Electronics Shanghai Telecommunication Co., Ltd.	[아시아 : 1개사] Samsung Telecommunications India [중국 : 1개사] Hangzhou Samsung Eastcom Network Technology	
제41기 (2009년말)	17	39	20	25	15	116개 사 [한국채택국제회계기준 도입으로 인한 증가] Samsung Electronics Romania LLC 등 19개사 [미주 : 1개사] Samsung Electronics Chile Limitada [유럽/중아/CIS : 2개사] Samsung Electronics Turkey, Samsung Electronics Morocco SARLAU [중국 : 2개사] Dongguan Samsung Mobile Display Co., Ltd., Tianjin Samsung Mobile Display Co., Ltd. [국내 : 1개사] 삼성모바일디스플레이(주)	[한국채택국제회계기준 도입으로 인 한 감소] 삼성카드(주)	

제42기 (2010년말)	19	44	21	27	17	128개 사 [미주 : 2개사] Samsung Electronics Peru S.A.C., Samsung Electronics Venezuela, C.A. [유럽/중아/CIS : 5개사] Samsung Electronics West Africa, Samsung Electronics Greece S.A., Samsung LCD Netherlands R&D Center B.V, Samsung LCD Netherlands R&D Center(UK) Limited, Samsung Opto-Electronics GmbH [아시아 : 1개사] Samsung Electronics Bangladeshi Research Center [중국 : 4개사] Samsung Guangzhou Mobile R&D Center, Samsung Tianjin Mobile Development Center, Tianjin Samsung Opto-Electronics Co., Ltd., Samsung LCD Netherlands R&D Center(HK)Limited [국내 : 2개사] (주)레이, (주)지이에스	[중국 : 2개사] Tianjin Tongguang Samsung Electronics, Tianjin Samsung Electronics Display
------------------	----	----	----	----	----	---	---

제43기 (2011년말)	26	51	25	30	24	156개 사	<p>[국내 : 10개사]</p> <p>(주)프로소닉, SVIC 20호 신기술투자조합, 삼성메디슨(주), 메디슨헬스케어, 메디슨엑스레이, 씨에스엘, 하이 파이오니어 사모 특별자산 투자신탁 1호, 에스유머티리얼스(주), SVIC 21호 신기술투자조합, SVIC 22호 신기술투자조합,</p> <p>[미주 : 7개사]</p> <p>Samsung Medison Brasil Ltda., Samsung Medison America Inc., Grandis, Inc., Nexus DX Inc., HX Diagnostics, Inc., HX Reagents, Inc., Deltapoint Cardiac Diagnostics, Inc.</p> <p>[구주/중아/CIS/아프리카 : 7개사]</p> <p>SONOACE Deutschland GmbH, Samsung Medison France S.A.S., Samsung Medison Italia S.r.l., Samsung Medison Europe B.V., Samsung Moscow Research Centre, Samsung Electronics East Africa, Nanogen Recognomics GmbH</p> <p>[아시아 : 4개사]</p> <p>Samsung Medison Japan Co., Ltd., Samsung Medison India Private Ltd., Medison Medical Systems India Private Ltd., TNP Small/Medium Size &amp; Venture Enterprises Growth- Promotion Investment Limited Partnership(TSUNAMI)</p> <p>[중국: 4개사]</p> <p>Samsung Medison Shanghai Medical Instrument Co., Ltd. Medison (Shanghai) Co., Ltd., Medison Medical Equipment Shanghai, Samsung Suzhou LCD Co., Ltd.</p>	<p>[중국 1개사]</p> <p>Samsung Electronics Shenzhen Co., Ltd.</p> <p>[국내 3개사]</p> <p>삼성광주전자(주), 메디슨엑스레이, 씨에스엘</p>
제44기 1분 기 (2012년 3월)	26	51	25	30	24	156개 사	-	-

### **(경영진의 중요한 변동)**

당사는 2008년 4월 28일 이견희, 이학수 대표이사가 대표이사직을 사임하여 대표이사가 5인에서 3인(윤종용, 이윤우, 최도석)으로 변경되었으며, 2008년 5월 14일 윤종용 대표이사가 대표이사직을 사임하여 대표이사가 2인(이윤우, 최도석)으로 변경되었습니다.

2009년 3월 13일 주주총회를 통해 최지성, 윤주화, 이상훈 3인이 이사로 신규 선임되고, 최도석 이사가 임기만료되었습니다.

2010년 1월 29일 이사회 의결에 의거하여 최지성 이사가 대표이사로 신규 선임되고, 2010년 2월 22일 이상훈 사내이사가 사임하였으며, 2010년 3월 19일 주주총회를 통해 사외이사 1인(이인호)이 신규 선임되고 사외이사 2인(이갑현, 요란맘)이 임기만료되었습니다.

2010년 12월 14일 이윤우 대표이사가 대표이사직을 사임하여 대표이사가 1인(최지성)으로 변경되었습니다.

2012년 3월 16일 주주총회를 통해 사내이사 임기만료자 3인(최지성, 이윤우, 윤주화)중 이윤우 사내이사는 퇴임하고, 최지성, 윤주화 사내이사가 재선임되었으며, 권오현 사내이사가 신규 선임되었습니다. 또한, 사외이사 임기만료자 3인(윤동민, 이재웅, 박오수)중 이재웅, 박오수 사외이사는 퇴임하고, 윤동민 사외이사가 재선임되었으며, 김한중, 이병기 사외이사가 신규 선임되었습니다.

보고서 제출일 현재 당사의 이사회는 사내이사 3인(최지성, 권오현, 윤주화), 사외이사 4인(윤동민, 이인호, 김한중, 이병기)으로 구성되어 있습니다.

### **(그 밖에 경영활동과 관련된 중요한 사항의 발생내용)**

당사는 2009년 1월 21일자 조직개편을 통해 4개 사업총괄 체제에서 2개 부문 체제로 변경되었으며, 2009년 12월 조직개편(시행일 2010.1.1일자)을 통해 2개 부문 체제에서 7개 독립사업부 체제로 재편되었고, 지역총괄은 아프리카 총괄이 신설되어 기존 9개 지역총괄에서 10개 지역총괄로 확대되었습니다.

또한, 2010년 4월 1일 삼성디지털이미징과의 합병으로 디지털이미징사업부가 추가되어, 기존 7개 사업부에서 8개 사업부로 변경되었으며, 2010년 12월 10일 반도체 해외부문은 법인 체제에서 지역총괄체제로 변경되었습니다.

2011년 7월 1일 부품사업의 시너지를 강화하기 위하여 DS사업총괄을 신설하였고, 2011년 12월 14일 조직개편을 통해 DMC부문을 신설함으로써 2개(DMC, DS) 부문 체제로 재편하였습니다.

[2009년 12월 17일자 조직개편(2010년 1월 1일 시행)]



	변경전	변경후
사업 조직	DMC부문	영상디스플레이, IT솔루션, 생활가전, 무선, 네트워크
	DS부문	반도체, LCD
지역 총괄	한국, 북미, 중남미, 구주, CIS, 서남아, 동남아, 중국, 중아	한국, 북미, 중남미, 구주, CIS, 서남아, 동남아, 중국, 중동, 아프리카

[2010년 4월 1일자 합병후 조직]

	변경전	변경후
사업 조직	영상디스플레이, IT솔루션, 생활가전, 무선, 네트워크	영상디스플레이, IT솔루션, 생활가전, 디지털이미징, 무선, 네트워크
	반도체, LCD	반도체, LCD
지역 총괄	한국, 북미, 중남미, 구주, CIS, 서남아, 동남아, 중국, 중동, 아프리카	한국, 북미, 중남미, 구주, CIS, 서남아, 동남아, 중국, 중동, 아프리카

[2010년 12월 10일자 조직개편]

	변경전	변경후
사업 조직	영상디스플레이, IT솔루션, 생활가전, 디지털이미징, 무선, 네트워크	영상디스플레이, IT솔루션, 생활가전, 디지털이미징, 무선, 네트워크
	반도체, LCD	반도체, LCD
지역 총괄	한국, 북미, 중남미, 구주, CIS, 서남아, 동남아, 중국, 중동, 아프리카	한국, 북미, 중남미, 구주, CIS, 서남아, 동남아, 중국, 중동, 아프리카
		미주(DS), 구주(DS), 중국(DS), 동남아(DS)

[2011년 7월 1일자 조직개편]

	변경전	변경후
사업 조직	영상디스플레이, IT솔루션, 생활가전, 디지털이미징, 무선, 네트워크	영상디스플레이, IT솔루션, 생활가전, 디지털이미징, 무선, 네트워크
	반도체, LCD	DS사업총괄 (메모리, SYS.LSI, LCD)
지역 총괄	한국, 북미, 중남미, 구주, CIS, 서남아, 동남아, 중국, 중동, 아프리카	한국, 북미, 중남미, 구주, CIS, 서남아, 동남아, 중국, 중동, 아프리카
		미주(DS), 구주(DS), 중국(DS), 동남아(DS)

	변경전	변경후
사업 조직	영상디스플레이, IT솔루션, 생활가전, 디지털이미징, 무선, 네트워크	DMC부문 (CE담당 : 영상디스플레이, 생활가전) (IM담당 : 무선, IT솔루션, 네트워크, 디지털이미징)
	DS사업 총괄 (메모리, SYS.LSI, LCD)	DS부문 (메모리, SYS.LSI, LCD)
지역 총괄	한국, 북미, 중남미, 구주, CIS, 서남아, 동남아, 중국, 중동, 아프리카	한국, 북미, 중남미, 구주, CIS, 서남아, 동남아, 중국, 중동, 아프리카
	미주(DS), 구주(DS), 중국(DS), 동남아(DS)	미주(DS), 구주(DS), 중국(DS), 동남아(DS)

### 3. 자본금 변동사항

증자(감자)현황

(기준일 : 2012년 03월 31일 )

(단위 : 원, 주)

주식발행 (감소)일자	발행(감소) 형태	발행(감소)한 주식의 내용				비고
		주식의 종류	수량	주당 액면가액	주당발행 (감소)가액	
-	-	-	-	-	-	-

※ 당사는 최근 5년간 자본금 변동 현황이 없습니다.

### 4. 주식의 총수 등

#### 가. 주식의 총수

당사의 정관에 의한 발행할 주식의 총수는 500,000,000주(1주의 금액:5,000원)이며 당분기 말 현재 당사가 발행한 보통주식 및 우선주식의 수(소각주식수 제외)는 각각 147,299,337주와 22,833,427주입니다. 당사는 현재까지 3차에 걸쳐 기명식보통주식 8,310,000주와 무의결권우선주식 1,060,000주를 이사회결의에 의거 이익으로 소각한바 있습니다.

당분기말 현재 유통주식수는 당사가 보유하고 있는 자기주식 보통주 16,819,368주, 우선주 2,979,693주를 제외한 보통주 130,479,969주, 우선주 19,853,734주입니다.

(기준일 : 2012년 3월 31일)

(단위 : 주)

구 분	주식의 종류			비고
	보통주	우선주	합계	
I. 발행할 주식의 총수	400,000,000	100,000,000	500,000,000	-
II. 현재까지 발행한 주식의 총수	155,609,337	23,893,427	179,502,764	-
III. 현재까지 감소한 주식의 총수	8,310,000	1,060,000	9,370,000	-
1. 감자	-	-	-	-
	8,310,000	1,060,000	9,370,000	자사주소각
	-	-	-	-
	-	-	-	-
IV. 발행주식의 총수 (II-III)	147,299,337	22,833,427	170,132,764	-
V. 자기주식수	16,819,368	2,979,693	19,799,061	-

VI. 유통주식수 (IV-V)	130,479,969	19,853,734	150,333,703	-
------------------	-------------	------------	-------------	---

※ 상기 주식의 종류에서 보통주는 의결권이 있으며, 우선주는 의결권이 없습니다.  
 이하 본 보고서에서 언급하는 보통주, 우선주에 대해 동일합니다.

## 나. 자기주식

당사는 2012년 1분기중 前·現 임직원의 스톡옵션 행사로 보통주 93,246주를 교부하였습니다.

2012년 1분기말 현재 당사가 보유하고 있는 자기주식은 보통주 16,819,368주, 우선주 2,979,693주입니다.

(기준일 : 2012년 3월 31일 )

(단위 : 주)

취득방법			주식의 종류	기초수량	변동 수량			기말수량	비고
					취득(+)	처분(-)	소각(-)		
자본시장법상 취득	직접 취득	장내 직접 취득	보통주	16,912,614	-	93,246	-	16,819,368	-
			우선주	2,979,693	-	-	-	2,979,693	-
	공개매수	보통주	-	-	-	-	-	-	
		우선주	-	-	-	-	-	-	
	주식매수 청구권 행사	보통주	-	-	-	-	-	-	
		우선주	-	-	-	-	-	-	
	소계(a)	보통주	16,912,614	-	93,246	-	16,819,368	-	
		우선주	2,979,693	-	-	-	2,979,693	-	
	신탁 계약에 의한 취득	수탁자 보유수량	보통주	-	-	-	-	-	-
			우선주	-	-	-	-	-	-
		현물보유수량	보통주	-	-	-	-	-	-
			우선주	-	-	-	-	-	-
		소계(b)	보통주	-	-	-	-	-	-
			우선주	-	-	-	-	-	-
기타 취득(c)			보통주	-	-	-	-	-	
			우선주	-	-	-	-	-	-
총 계(a+b+c)			보통주	16,912,614	-	93,246	-	16,819,368	-
			우선주	2,979,693	-	-	-	2,979,693	-

## 다. 보통주외의 주식

당사의 보통주외의 주식으로는 비누적적 무의결권 기명식우선주식이 있습니다. 동 우선주식은 보통주식의 배당보다 액면금액을 기준으로 하여 연 1%의 금전배당을 더받을 수 있도록 하고 있으며, 당분기말 현재 발행주식수는 22,833,427주입니다.

## 5. 의결권 현황

당사가 발행한 보통주는 147,299,337주이며 정관상 발행할 주식 총수(5억주)의 29.5%에 해당됩니다. 보통주 외에 22,833,427주의 우선주를 발행하였습니다.

이 중 회사가 보유하고 있는 보통주 자기주식 16,819,368주 및 발행된 우선주는 의결권이 없으며, 기타 법률에 의하여 의결권 행사가 제한된 주식(12,506,577주)을 제외할 경우, 의결권 행사 가능 주식수는 117,973,392주입니다.

(기준일 : 2012년 03월 31일 )

(단위 : 주)

구 분	주식의 종류	주식수	비고
발행주식총수(A)	보통주	147,299,337	-
	우선주	22,833,427	-
의결권없는 주식수(B)	보통주	16,819,368	상법 제369조 2항 자기주식
	-	-	-
정관에 의하여 의결권 행사가 배제된 주식수(C)	우선주	22,833,427	우선주인 자기주식 2,979,693주 포함
	-	-	-
기타 법률에 의하여 의결권 행사가 제한된 주식수(D)	보통주	12,479,184	독점규제 및 공정거래에 관한 법률상의 제한 [삼성생명 10,622,814주 삼성화재 1,856,370주]
	보통주	27,393	보험업법상의 제한 [삼성생명 특별계정 일부]
의결권이 부활된 주식수(E)	-	-	-
	-	-	-
의결권을 행사할 수 있는 주식수 (F = A - B - C - D + E)	보통주	117,973,392	-
	우선주	-	-

※ 임원의 선임 또는 해임, 정관변경, 합병·영업양도 관련 안건을 제외한 안건기준

※ "기타 법률에 의하여 의결권 행사가 제한"된 주식 中 독점규제 및 공정거래에 관한 법률상의 제한 주식수 12,479,184주(삼성생명 고유계정 10,622,814주, 삼성화재 1,856,370주)중 일부는 임원의 선임

또는 해임 및 정관변경 등과 관련하여 의결권 행사 가능

## 6. 배당에 관한 사항 등

당사는 주주이익 극대화를 전제로 하여 회사이익의 일정부분을 주주에게 환원하는 주요수단으로 배당 및 자사주매입을 실시하고 있습니다. 현금배당 및 자사주의 매입 규모는 당사 재무정책의 우선 순위, 즉 미래 전략 사업을 위한 투자와 적정수준의 현금 확보 원칙을 우선적으로 달성후, 실적과 Cashflow 상황 등을 감안하여 전략적으로 결정하고 있습니다.

최근 3사업연도 배당에 관한 사항

구 분	주식의 종류	제44기 1분기	제43기	제42기
주당액면가액 (원)		5,000	5,000	5,000
당기순이익 (백만원)		3,913,284	10,029,152	13,236,461
주당순이익 (원)		26,036	66,868	88,799
현금배당금총액 (백만원)		-	827,196	1,496,540
주식배당금총액 (백만원)		-	-	-
현금배당성향 (%)		-	8.24	11.31
현금배당수익률 (%)	보통주	-	0.52	1.07
	우선주	-	0.85	1.57
주식배당수익률 (%)	보통주	-	-	-
	우선주	-	-	-
주당 현금배당금 (원)	보통주	-	5,500	10,000
	우선주	-	5,550	10,050
주당 주식배당 (주)	보통주	-	-	-
	우선주	-	-	-

※ 별도재무제표 기준으로 작성되었습니다.

※ 주당순이익은 기본주당 순이익입니다.

※ 기본주당이익 산출근거는 제44기 1분기 검토보고서의 주석사항을 참조하십시오.

## II. 사업의 내용

### 1. 사업의 개요

#### 가. 사업부문별 현황

당사는 본사를 거점으로 한국 및 해외 9개 총괄(DS 부문 4개 별도 운영) 생산·판매법인 등 156개의 동종업종을 영위하는 중속회사로 구성된 글로벌 전자 기업입니다.

사업군별로 보면 디지털 TV를 비롯하여 모니터, 에어컨, 냉장고 등을 생산/판매하는 CE 사업과 피쳐폰, 스마트폰 등 HHP와 네트워크 시스템, 프린터, 컴퓨터 등을 생산/판매하는 IM 사업의 DMC 부문과 DRAM, System LSI 등의 제품을 생산/판매하고 있는 반도체 사업과 TV, 모니터, 노트북 PC의 LCD 디스플레이 패널 및 모바일용 AMOLED 등을 생산/판매하고 있는 LCD 사업의 DS 부문으로 구성되어 있습니다.

[사업부문별 주요 제품]

부문	사업부문	주요 제품
DMC 부문	CE 사업부문	CTV, 모니터, 에어컨, 냉장고, 세탁기 등
	IM 사업부문	HHP, 네트워크 시스템, 프린터, 컴퓨터 등
DS 부문	반도체 사업부문	Memory, System LSI 등
	LCD 사업부문	TFT-LCD, AMOLED 등

지역별로 보면 국내에는 CE, IM, 반도체, LCD 사업을 총괄하는 본사와 24개의 연결대상 회사가 사업을 운영하고 있습니다.

우선, 본사는 수원사업장(CTV, 모니터 등 CE 사업 및 R&D 센터 등)과 구미사업장(HHP 등 IM 사업), 기흥사업장(메모리/비메모리 등 반도체 사업), 화성사업장(메모리 등 반도체 사업), 천안·탕정사업장(LCD 사업), 광주사업장(냉장고, 세탁기, 에어컨 등 생활가전사업)등으로 구성이 되어 있으며, 국내자회사는 LCD 패널을 생산하는 에스엘시디, 국내 대리점 판매를 전담하는 리빙프라자, 제품의 애프터서비스를 담당하는 삼성전자서비스 및 제품의 운송을 담당하는 삼성전자로지텍 등 총 24개의 연결대상 회사로 구성되어 있습니다.

해외에는 미주, 구주, 아시아, 아프리카 등지에서 생산, 판매, 연구활동을 담당하는 132개의 해외 자회사가 운영되고 있습니다.

먼저, 북미 지역총괄 및 CTV 등 Set제품의 미국 판매를 담당하는 SEA(뉴저지, 미국)와 HHP 등 정보통신 제품의 미국내 판매를 담당하는 STA(달라스, 미국), CTV 생산을 담당하는 SAMEX(티후아나, 멕시코), 메모리 반도체 제조를 담당하는 SAS(오스틴, 미국)를 포함하여 미주지역은 총 26개의 생산, 판매 등을 담당하는 회사가 있습니다.

유럽은 지역총괄 및 영국내 Set제품 판매를 담당하는 SEUK(영국)와 유럽내 CTV 생산을 담



당하는 SESK(슬로바키아), SEH(헝가리) 및 냉장고 등 가전생산을 담당하는 SEPM(폴란드) 등의 생산법인과 Set 제품 판매를 담당하는 SEF(프랑스), SEG(독일), SEI(이태리) 등을 포함하여 총 33개의 법인이 운영되고 있습니다.

아주지역은 지역총괄인 SAPL(싱가폴)을 중심으로 호주 판매법인(SEAU), 필리핀 판매법인(SEPCO), 말레이시아 판매법인(SME), 일본 판매법인(SJC) 등 6개 판매법인 및 HHP 생산법인 SEV(베트남), CTV 생산법인 SDMA(말레이시아), CTV·HHP 등 복합 생산법인 SIEL(인도) 등을 포함하여 총 25개의 해외법인이 운영되고 있습니다.

중국은 지역총괄 및 중국내 Set 제품 판매를 담당하는 SCIC(북경)를 포함하여 홍콩(SEHK), 대만(SET) 등 5개의 판매법인과 Set 제품의 생산, 반도체 및 LCD의 임가공등 천진지역 4개 생산법인(TSEC-CTV, TSTC-HHP, TSOE-Digital Camera, TSMD-LCD), 소주지역 6개 법인(SSEC-가전, SESS-반도체, SESC-컴퓨터, SESL-LCD, SSL-LCD, SSCR-반도체 연구소)을 포함하여 총 30개의 법인이 운영되고 있습니다.

기타지역으로는 아프리카, 중동, CIS지역에서 생산, 판매 등을 담당하는 18개 법인이 운영되고 있습니다.

## [DMC 부문]

### - CE 사업부문

(산업의 특성 등)

TV산업은 1926년 흑백 TV 개발, 1954년 RCA社가 Color TV(21") 양산/판매를 시작한 이래로 트리니트론 브라운관(67년), 완전평면 브라운관 (96년) 개발 등 기술적인 발전을 거듭해 왔으나, 주요 국가 보급률이 90%를 넘어서면서 브라운관 TV사업의 성장은 정체되었습니다. 그러나 하드웨어 측면에서의 Flat Panel TV(LCD, PDP) 출시, 소프트웨어 측면에서의 디지털 방송 확산(英/美 1998년~)을 통해 TV 시장은 또 다시 강력한 성장 모멘텀을 되찾았습니다.

FP-TV는 화질, 디자인 등 제품 성능의 향상과 급속한 Set가격 하락으로 인해 2004년~2010년 연평균 62%(2011.4분기 Display Search, 수량기준) 수준의 폭발적 성장을 지속하며 기존 CRT 시장을 대체해 나가고 있습니다. 2010년에는 입체감을 느낄 수 있는 3D TV가 새롭게 출시됨에 따라 기존 2D 화면에서는 느낄 수 없는 새로운 경험을 소비자에게 제공하고, 이에 따라 TV시장의 새로운 수요가 급속히 창출되고 있습니다. 2011년과 2012년은 인터넷 동영상 서비스(OTT, OVER-THE-TOP) 업체들의 부상과 스마트 기기에 대한 사용자들의 관심이 증대되어 본격적인 스마트 TV 시장이 태동되었습니다.

2012년 전체 TV 수요는 전년비 3.5% 상승한 2億 6,055만대로 예상되며 제품별로는LCD-TV(LED-TV 포함)는 전년비 10.3% 상승한 2億 3,206만대, PDP-TV는 전년비 3.8% 하락한 1,704만대로 예상됩니다. (출처 : 2012.1분기 Display Search)

(국내외 시장여건 등)

TV시장의 Mega Trend인 대형화/고화질화가 Device간, 업체간 경쟁 격화에 따라 더욱 빠른 속도로 진행되고 있으며 이에 따라, 제품력과 브랜드파워를 앞세운 Major 업체의 시장점유율이 점차 높아지는 추세입니다. FP-TV 시장은 선진시장 중심으로 성장해 왔으나, 향후 BRICS 등 성장시장에서의 수요 증가가 예상됩니다. 또한 최근 고화질 및 슬림에 대한 소비자 Needs가 높아짐에 따라 친환경 소재인 LED BLU(Back Light Unit)를 적용하여 TV의 밝기와 명암비를 높이고 소비전력을 낮춘 LED TV 판매가 증가하고 있는 추세이며, 2010년 들어 본격적인 3D 영화들이 개봉된 이후 3D TV에 대한 소비자의 관심이 본격화되었습니다. 한편 TV를 시청하면서 인터넷 정보를 얻으려는 사람들의 욕구가 증가할 것이라는 전망에 따라 스마트 TV 확산에도 주력한 결과, 2011년에는 스마트 Hub 기반의 다양한 App을 이용할 수 있는 스마트 TV를 출시하고 프리미엄 시리즈 확산 전략을 통해 스마트 TV 시장을 주도 하였습니다.

2012년에는 소비자의 사용편의 혁신을 위해 음성/제스처 기반의 신개념 입력방식(Smart Interaction)을 도입하여 향후 TV 시장 트렌드를 리드하고 있습니다.

#### <CE 사업부문 주요제품 시장점유율 추이>

제 품	2012년 1분기	2011년	2010년	비 고
컬러 TV	19.7%	19.3%	18.2%	세계시장점유율(Display Search, 수량기준)

※ 시장점유율은 객관성 제고를 위해 외부조사기관의 자료를 활용하였습니다.

※ 2012년 1분기는 보고서 제출일 현재 외부조사기관의 발표가 나지 않아 당사 전망치를 기재하였습니다.

### (영업의 개황 등)

당사는 LCD, PDP 등 FP-TV, DLP TV, 직시형 등 다양한 포트폴리오로 시장 요구에 대응하고 있고, 2006년이후 6년 연속으로 Sony, Philips 등을 제치고 TV 全體, FP-TV, LCD-TV 세계 1位 등 Triple Crown을 지속 달성하였습니다. 특히 2009년에는 세계 최초로 LED TV(LED BLU, 초슬림/초경량화, 친환경)를 신규 category로 분리하여 출시, 기존 TV와 차별화 되는 제품으로 업계를 선도하였습니다.

또한, 2010년 1분기에는 세계 최초로 3D TV/BDP/안경/BD Title을 동시에 제공하는 3D Total Solution을 출시, 압도적인 경쟁력 우위로 3D TV 시장을 선점하였습니다. 이에 더하여 2010년에 세계 최초 TV用 App Store 'Samsung Apps' 런칭한 이후 2011년에는 "Your Video", "Social TV", "Search All", "Web Browser" 등 다양한 서비스가 가능한 스마트 Hub를 출시하여 스마트 TV = SAMSUNG이라는 이미지를 확립해 나가고 있습니다.

향후 당사는 TV 화면을 보면서 운동, 교육 등이 가능한 콘텐츠 개발을 통해 가족이 이용할 수 있는 서비스를 강화하고 他 디지털 기기와의 연결을 쉽게하는 "All Share" 기능 강화를 통해 스마트 TV 시장에서 경쟁력 우위를 유지할 것입니다.

- IM 사업부문

(산업의 특성 등)

HHP는 가장 개인화된 전자기기의 하나로 2011년 전세계 약 38억명의 사용자들이 이용, 보급율이 60% 수준이며, 2012년에는 44억명 사용자들이 이용하여 보급율 64%에 도달할 전망입니다. (출처 : Strategy Analytics 2011.9)

HHP 산업은 1980년대 초 1세대 아날로그 방식으로 시작하여 2세대 디지털 방식을 거쳐, 멀티미디어 데이터의 고속 전송이 가능한 HSDPA 등 3세대 이동통신의 시대가 본격화 되었으며, 현재는 대용량 데이터의 초고속 전송이 가능한 4세대 이동통신기술이 탑재된 HHP의 시장보급이 확대되고 있습니다. 특히 4세대 이동통신 중 LTE 시장은 2011년 국내/북미/일본 위주로 본격화 되었고, 2012년에는 유럽을 비롯한 전지역으로 상용화가 가속화될 것으로 전망됩니다. 최근에는 HHP 시장은 스마트폰과 태블릿 뿐만 아니라 갤럭시 노트 등 신개념 제품 중심으로 급격히 변화하고 있습니다. 이런 시장변화는 기존 Hardware 경쟁력뿐만 아니라 사용자에게 유용하고 다양한 정보를 편리하게 사용할 수 있도록 해주는 OS, Application, UX 등 Software 경쟁력의 중요성을 더욱 부각시키고 있습니다. 이에 따라 Software-Hardware간 통합에 기초한 비즈니스 모델이 점차 확대되고 있습니다.

(국내외 시장여건 등)

2011년 HHP 시장 규모는 전년 대비 14% 정도 성장한 15.6억대 수준이었습니다.

2012년 시장 규모는 전년비 약 7% 성장하여 16.5억대 수준으로 전망됩니다.

특히, 스마트폰은 새로운 기능과 다양한 가격대의 제품 등장으로 시장수요가 증가하면서 2012년도에는 전년 대비 약 30% 이상 성장한 6.5억대로 예상됩니다.

(출처 : Strategy Analytics 2012.3)

<IM 사업부문 주요제품 시장점유율 추이>

제 품	2012년 1분기	2011년	2010년	비 고
HHP	25.0%	21.2%	20.6%	세계시장점유율(Strategy Analytics, 수량기준)

※ 시장점유율은 객관성 제고를 위해 외부조사기관의 자료를 활용하였습니다.

### (영업의 개황 등)

HHP 시장은 스마트폰 및 태블릿 시장의 지속적인 성장 추세 속에 업체간의 경쟁이 더욱 치열해질 전망입니다. 특히, LTE 시장이 빠르게 성장하면서 시장주도권을 선점하기 위한 업체들의 적극적인 시장 공략이 예상됩니다. 또한 Apple, Google, Amazon 등의 업체들이 Software와 Hardware의 수직적 통합을 통해 경쟁력을 더욱 강화해 나갈 것으로 전망됩니다.

당사는 스마트폰 및 태블릿 Line-Up을 강화하고, 태블릿 판매를 본격적으로 확대하며 갤럭시 노트, LTE 등 신규 카테고리를 주도하는 등 시장 리더쉽을 더욱 강화해 나갈 예정입니다. 또한 선진시장과 신흥시장의 균형있는 성장을 통해 글로벌 시장점유율 확대 및 두자릿수 이익율 달성을 중점적으로 추진하도록 하겠습니다.

## [DS 부문]

### - 반도체 사업부문

#### (산업의 특성 등)

반도체는 일반적으로 정보를 저장하고 기억하는 메모리 반도체와 암산과 추론 등 논리적인 정보처리 기능을 하는 System LSI(비메모리 반도체)로 구분됩니다.

메모리 반도체는 크게 읽고(Read) 쓸 수(Write)있는 램(RAM)제품과 읽기만 할 수 있는 롬(ROM)제품으로 구분됩니다. 램(RAM)은 전원이 꺼지면 기억된 내용은 지워져 버리기 때문에 휘발성메모리(Volatile Memory)라고 하며 컴퓨터의 주기억장치, 응용프로그램의 일시적 로딩>Loading), 데이터의 일시적 저장 등에 사용됩니다. 롬(ROM)은 전원이 꺼져도 기억된 정보는 지워지지 않기 때문에 비휘발성 메모리(Non-Volatile Memory)라고 하며 컴퓨터의 OS(운영체제), 각종 전자기기의 고정된 프로그램 등을 저장하는 데 사용됩니다.

반도체 시장은 세계 경기 변동에 민감하게 반응하며 주기적 호황과 불황을 반복하여 왔지만, 글로벌 경기 침체 및 공급과잉 시기에 경쟁력을 확보하지 못한 업체들의 구조조정으로 수급 불균형은 점차 줄어들고 있습니다. 또한 최근 스마트폰, 태블릿 PC 등 신규 모바일 시장 창출과 PC 및 서버 시장의 안정적인 성장으로 시장 내 반도체 비중이 증대되어서, 수급 변동성은 과거 대비 줄어들 것으로 전망하고 있습니다.

**(국내외 시장여건 등)**

2012년 1분기 반도체 업계는 글로벌 경기 불황에 따른 소비심리 위축이 지속되는 상황으로 당초 하반기부터 계절적 수요 회복을 나타낼 것으로 전망했으나, 엘피다 파산보호 신청 등으로 인하여 공급과잉은 2012년 2분기에 해소될 것으로 예상됩니다. 또한 스마트폰, 태블릿 PC는 연중 안정적인 수요 흐름을 지속할 것으로 전망됩니다.

현재 DRAM 업계 경쟁사들은 주력제품을 30나노급으로 공정전환을 가속화 하고 있는 반면, 당사는 1세대 앞선 20나노 제품의 생산 비중 증가 및 수율 안정화를 추진하고 있으며, 경쟁사대비 원가 경쟁력을 더욱 확고히 하고 있습니다. DRAM 가격은 2010년 하반기부터 하락이 지속되어 왔으나 경쟁업체의 감산에 따른 가격 반등으로 안정세가 유지될 것으로 전망되며, 당사는 프리미엄 제품(Server / 스마트폰向)의 시장확대와 원가경쟁력 극대화를 통해 지배력을 한층 더 강화할 예정입니다. 더불어서 NAND Flash의 경우 10나노급 선행개발과 솔루션 제품의 성능향상 및 16라인 Ramp-up을 통해 당사 공급 확대가 예상되며, 당사는 지속적인 선행개발 및 압도적인 원가경쟁력을 바탕으로 시장지배력을 지속 확대시켜 나갈 것입니다.

<반도체 사업부문 주요제품 시장점유율 추이>

제 품	2012년 1분기	2011년	2010년	비 고
DRAM	41.4%	42.2%	37.4%	세계시장 점유율(iSuppli, 금액기준)

※ 시장점유율은 객관성 제고를 위해 외부조사기관의 자료를 활용하였습니다.

※ 2012년 1분기는 보고서 제출일 현재 외부조사기관의 발표가 나지 않아 당사 전망치를 기재하였습니다.

### (영업의 개황 등)

당사는 지속적으로 경쟁사 대비 빠른 선단공정 개발 및 양산을 통해 원가절감 극대화를 실현함으로써 시장을 선도하고 있습니다.

향후 메모리 업계는 클라우드 컴퓨팅 시장의 확산에 따른 모바일 DRAM과 임베디드 NAND로 대변되는 Specialty 메모리의 폭발적 성장을 동반할 것으로 예상되며 또한엘피다 파산 보호 신청으로 인한 DRAM 구조 조정 가속화가 진행될 것으로 전망됩니다. 이에 따라 당사는 지속적으로 추진해온 선행 공정 개발을 통한 기술적 우위 및 압도적 원가절감을 바탕으로 메모리 1위 업계로서의 절대 위상을 이어 나갈 것이며, 경쟁사比 지속적인 선행 개발을 통한 원가경쟁력 제고와 차별화 제품 확대로 절대적 시장 지배력을 지속 확대시켜 나갈 것입니다.

### - LCD 사업부문

#### (산업의 특성 등)

TFT-LCD(Thin Film Transistor Liquid Crystal Display)는 액정을 이용한 화면표시장치로서, 전기 소비량이 적으며 가볍고 얇으면서도 높은 해상도를 구현할 수 있어, 휴대성이 강조되는 HHP, MP3와 같은 제품에서부터 높은 해상도와 밝기를 요구하는 대형 TV까지 응용처가 매우 다양합니다. 대형 TFT-LCD산업은 노트북을 시작으로 모니터, TV 순서로 시장이 급속히 성장하여 왔으며 최근에는 태블릿PC가 본격화되면서 성장세를 유지하고 있습니다. 이미 모니터용에서 CRT를 거의 100% 대체하였고 선진 시장의 LCD TV 보급률도 높아짐에 따라 성장률의 둔화가 예상되고 있으나, 중국 등 신흥시장을 중심으로 TV 수요가 급속히 확대되고 태블릿PC 시장 급성장이 예상됨에 따라 산업의 성장세는 지속될 것으로 기대되고 있습니다.

또한, 최근 AMOLED에 대한 수요가 기존 TFT-LCD를 대체하거나 신규적용이 확대됨에 따라 증가하는 추세입니다. 특히 스마트폰 및 태블릿PC 등 휴대성을 강조하면서도 다양한 멀티미디어를 즐길 수 있는 중소형 휴대기기에 대한 전반적인 수요가 증가하고 있어 향후 시장성을 밝게 하고 있습니다.

#### (국내외 시장여건 등)

TV시장은 경기침체와 이머징 시장 중심 성장의 영향으로 중소형/저가 LCD-TV 패널 수요가 강세인 가운데, 중국 시장의 급속한 확대가 TFT-LCD 산업을 견인하고 있습니다. 특히 LCD TV에서 LED BLU의 채용비중은 2010년에는 21%에 그쳤으나 2011년은 51%로 대폭 확대되었고 2012년에도 3D TV, 스마트 TV 등 차세대 TV 제품에 대한 수요도 지속 확대되며 TV 시장 성장을 견인할 것으로 예상됩니다.

(출처 : Display Search 2011년 4분기 Report)

노트북시장은 2010년 16:9, LED BLU 채용 확대, 태블릿PC 출시 및 Windows7 보급 본격화에 따라 중소형 태블릿을 포함한 전체 노트북용 패널 수요는 2009년 대비 33% 증가한 237백만대를 기록하였으며, 태블릿의 급성장세에 따라 2011년 노트북용 패널 수요는 2010년 대비 19% 증가한 281백만대로 성장세가 둔화되었습니다.

2012년에도 341백만대로 지속적인 성장세가 예상됩니다.

2011년 모니터용 패널은 북미/유럽 경기 불확실성에 따른 기업용 교체 수요 실현이 지연되면서 소폭 성장에 그친 197백만대를 기록하였고 2012년에도 태블릿 PC등의 강세로 196만

대로 소폭 감소할 것으로 예상됩니다.  
 (출처 : Display Search 2012년 1분기 Report)

<LCD 사업부문 주요제품 시장점유율 추이>

제 품	2012년 1분 기	2011년	2010년	비 고
TFT-LCD	28.2%	26.1%	25.7%	세계시장 점유율(Display Search, 대형 금액기준)

※ 시장점유율은 객관성 제고를 위해 외부조사기관의 자료를 활용하였습니다.

**(영업의 개황 등)**

당사는 3D, LED 등 차별화 제품에서 기술선도로 경쟁력 우위를 유지하고 거래선과의 협업을 강화하여 시장을 주도하였습니다. 또한, 급격히 성장하고 있는 태블릿PC 시장에도 PLS 기술을 바탕으로 적극 대응하고 있습니다.

3D, LED 등 주력 제품의 보급형부터 하이엔드 제품까지 Full 라인업을 구축하여 시장 선도 제품을 적기에 출시하고 고투과 패널 개발을 통해 원가경쟁력을 개선하고 있으며, Module 장비를 중심으로 액정, TFT 공정의 장비까지 LCD 생산을 위한 핵심 장비의 국산화 비율도 지속 확대하고 있습니다. 아울러 거래선 전략을 강화하여 기술및 제품 개발 협업 체계를 더욱 공고히 하는 등, 공급과잉 상황에서도 업계 최고의 가동률을 유지하고 수익성을 극대화해 나갈 것입니다. 또한, 향후 지속적인 성장이 예상되는 중국 시장에 대응하기 위해 최근 중국 FAB 공장을 착공하여 세계 시장 성장세를 견인할 것으로 예상되는 중국 시장에 대한 대응력을 강화해 나갈 것입니다



## 나. 사업부문별 요약 재무현황

[단위 : 백만원, %]

부문	사업부문	구분	제44기 1분기		제43기 1분기		제43기		제42기	
			금액	비중	금액	비중	금액	비중	금액	비중
DMC 부문	CE	총매출액	23,901,297	22.4%	23,111,658	28.0%	103,237,304	27.3%	105,587,678	29.2%
		내부매출액	13,227,124	21.5%	12,636,889	27.8%	56,216,197	26.3%	59,884,431	28.9%
		순매출액	10,674,173	23.6%	10,474,769	28.3%	47,021,107	28.5%	45,703,247	29.6%
		영업이익	526,858	9.0%	81,085	2.8%	1,552,152	9.6%	409,903	2.4%
		총자산	32,718,275	14.1%	34,938,474	17.9%	35,571,082	15.8%	35,872,637	18.9%
	IM	총매출액	48,615,561	45.6%	28,349,293	34.4%	142,127,410	37.5%	108,561,682	30.0%
		내부매출액	25,393,003	41.3%	14,658,742	32.3%	74,679,457	34.9%	55,614,830	26.8%
		순매출액	23,222,558	51.3%	13,690,551	37.0%	67,447,953	40.9%	52,946,852	34.2%
		영업이익	4,273,721	73.0%	1,457,644	49.4%	8,132,806	50.0%	4,387,738	25.4%
		총자산	53,582,421	23.1%	42,362,072	21.7%	51,850,524	23.1%	42,016,255	22.2%
	계	총매출액	73,677,500	69.0%	52,378,731	63.6%	249,807,647	66.0%	226,884,891	62.7%
		내부매출액	39,426,209	64.2%	27,875,088	61.4%	133,588,287	62.5%	122,566,484	59.1%
		순매출액	34,251,291	75.7%	24,503,643	66.3%	116,219,360	70.4%	104,318,407	67.5%
		영업이익	4,770,027	81.5%	1,542,821	52.3%	9,704,659	59.7%	4,846,319	28.0%
		총자산	114,449,512	49.4%	95,238,316	48.9%	105,606,046	47.0%	87,536,218	46.2%
DS 부문	반도체	총매출액	15,720,969	14.7%	17,514,447	21.3%	71,305,465	18.8%	72,806,264	20.1%
		내부매출액	7,743,735	12.6%	8,338,673	18.4%	34,315,914	16.1%	35,167,480	17.0%
		순매출액	7,977,234	17.6%	9,175,774	24.8%	36,989,551	22.4%	37,638,784	24.3%
		영업이익	762,015	13.0%	1,644,667	55.8%	7,339,206	45.2%	10,110,698	58.5%
		총자산	65,794,692	28.4%	58,679,827	30.1%	64,294,570	28.6%	55,583,214	29.3%
	LCD	총매출액	18,568,029	17.4%	13,053,656	15.8%	61,648,667	16.3%	62,162,133	17.2%
		내부매출액	10,032,165	16.3%	6,540,373	14.4%	32,405,595	15.2%	32,242,249	15.5%
		순매출액	8,535,864	18.9%	6,513,283	17.6%	29,243,072	17.7%	29,919,884	19.3%
		영업이익	278,678	4.8%	△229,254	△7.8%	△749,339	△4.6%	1,991,990	11.5%
		총자산	43,387,228	18.7%	31,257,763	16.0%	36,609,172	16.3%	31,547,027	16.6%
	계	총매출액	34,067,845	31.9%	30,695,276	37.3%	131,978,162	34.9%	136,718,343	37.8%
		내부매출액	17,734,824	28.9%	15,145,171	33.3%	66,203,511	31.0%	68,526,016	33.0%
		순매출액	16,333,021	36.1%	15,550,105	42.0%	65,774,651	39.9%	68,192,327	44.1%
		영업이익	1,064,598	18.2%	1,424,592	48.3%	6,609,723	40.7%	12,227,305	70.7%
		총자산	112,100,803	48.3%	95,607,702	49.1%	103,930,878	46.3%	87,779,987	46.3%

※ 사업부문구분은 제44기 기준으로 제43기, 제42기를 재작성하였습니다.(연결기준)

[△는 부(-)의

수치임]

※ 순매출액은 본사 및 연결대상 해외법인의 부문간 내부매출을 포함하고 있습니다.

2012년 1분기 매출은 순매출액기준 45조 2,705억이며, CE 사업부문이 10조 6,742억 (23.6%), IM 사업부문이 23조 2,225억(51.3%) 등 DMC 부문이 약 75.7% 수준이며, 반도체 사업부문이 7조 9,772억(17.6%), LCD 사업부문이 8조 5,358억(18.9%) 등 DS 부문이 약 36.1% 수준입니다.

영업이익은 IM 사업부문 4조 2,737억 등 DMC 부문 이익이 전체이익의 81.5%인 4조 7,700억을 달성하였고, DS 부문은 전체이익의 18.2%인 1조 646억을 달성하였습니다.

■ 공통 판매비와 관리비 및 자산의 합리적 배부기준 적용

- 1) 공통 판매비와 관리비의 경우 각 제품/모델별 귀속이 확실한 직접비용(위임성 경비)은 각 제품/모델부문에 직접 귀속시키고 귀속여부가 불분명한 공통경비는 각 배부기준(매출액비, 인원수비 등)에 의거 적절히 배부하고 있습니다.
- 2) 공통자산의 경우 직접귀속이 가능한 자산(재고자산, 고정자산, 투자자산등)은 해당부서에 직접 귀속되나, 전사 공통관리가 필요한 자산 및 자산귀속이 불분명한 자산은 배부기준(매출액비, 세전이익비 등)에 의거 각 부문에 배부하고 있습니다.

## 다. 신규사업에 관한 내용

당사는 의료기기 제조 및 판매 사업을 추진하고 있습니다. 향후 고령화와 삶의 질 추구에 따른 Life Care 사업 분야의 중요성이 증가하고, 특히 예방 의학적 관점에서 조기 진단의 중요성이 부각될 것으로 전망됩니다. 관련 의료기기 시장은 연평균 7%의 성장율을 보이며 2020년 1,536억불 규모의 시장을 형성할 전망입니다 (전세계 의료기기 시장 규모는 2020년 5,625억불 규모로 성장할 것으로 예상됩니다).

당사는 첨단 IT 및 Bio 기술이 결합된 의료기기의 사업화를 통해 국가 및 인류 사회에 공헌하고자 하며, 소형 혈액검사기를 국내 출시하였고, 메디슨 및 프로소닉 지분 인수를 통하여 영상진단기기 사업 기반을 확보하였으며, 향후 종합진단기기 관련 Full Line-up 구축을 통해, 2020년 연매출 10조원 규모의 사업으로 육성해 나아갈 예정입니다.

## 2. 주요 제품, 서비스 등

### 가. 주요 제품 매출

당사는 TV, 프린터, 컴퓨터, 냉장고, 에어컨, 세탁기, HHP 등 완제품과 반도체 부품 및 LCD 패널 등을 생산, 판매하고 있습니다. 당사 2012년 1분기 제품별 순매출액 및매출 비중은 다음과 같습니다.

(단위 : 억원, %)

부문	사업부문	주요 제품	순매출액	비중
DMC 부문	CE	CTV, 모니터, 에어컨, 냉장고, 세탁기 등	106,742	23.6%
	IM	HHP, 네트워크 시스템, 프린터, 컴퓨터 등	232,225	51.3%

	기타	-	3,546	0.8%
	부문 계		342,513	75.7%
DS 부문	반도체	Memory, System LSI 등	79,772	17.6%
	LCD	TFT-LCD, AMOLED 등	85,358	18.9%
	기타	-	△1,800	△0.4%
	부문 계		163,330	36.1%
기타		-	△53,138	△11.8%
계			452,705	100.0%

※ 부문간 매출액 포함기준입니다.(연결기준)

제44기 1분기 매출은 DMC 부문이 34조 2,513억으로 전체 순매출액의 75.7%, DS 부문이 16조 3,330억으로 36.1%를 구성하고 있습니다.

사업부문 기준으로는 IM 사업부문 매출이 전체 순매출액의 51.3%로 4개 사업부문 중 매출 비중이 가장 높습니다.

☞ 세부 제품별 매출은 5. 매출 항목을 참조하십시오.

## 나. 주요 제품 등의 가격 변동 현황

CTV 평균판매 가격은 치열한 시장경쟁으로 인해 지속적으로 하락하여 2011년의 경우 2010년 대비 약 3%수준 하락하였으며, 2012년 1분기에도 비슷한 하락폭(약 3%)을 보이고 있습니다. HHP는 2011년 갤럭시S II 등 고가 스마트폰 비중이 증가하면서 2010년 대비 23% 이상 크게 증가하였으며 2012년 1분기에는 갤럭시 노트등 지속적인 고가 제품 비중 증가로 인해 전년 대비 약 24% 상승하였습니다.

메모리 판가는 2011년 시장수급 악화로 전년대비 약 44% 하락하였으나 2012년 1분기에는 경쟁사 감산에 따른 수급 안정화로 하락폭(22%)이 둔화되었습니다.

LCD 패널 가격은 판가 하락세가 둔화되어, 2012년 1분기에는 전년대비 약 1% 하락하였습니다.

### 3. 주요 원재료

(단위 : 억원, %)

부문	매입유형	품 목	구체적용도	매입액	비율	비고(매입처)
DMC 부문	원재료	모바일용 LCD 패널	화상신호기	9,030	6.6%	일진디스플레이 등
	원재료	LCD 패널	화상신호기	7,884	5.8%	CMI, AUO 등
	원재료	Base Band Chip	CPU	7,867	5.8%	Qualcomm, Infineon 등
	원재료	기타		111,293	81.8%	
	부문 계			136,074	100.0%	
DS 부문	원재료	GLASS	LCD 패널 원재료	7,461	11.6%	코닝정밀소재 등
	원재료	POL	LCD 패널 원재료	4,503	7.0%	동우화인켐 등
	원재료	Wafer	반도체 원판	3,772	5.9%	SUMCO 外
	원재료	기타		48,556	75.5%	
	부문 계			64,292	100.0%	
기타				128	-	
총계				200,494	-	

※ 연결 기준임

당사의 주요 원재료는 DMC 부문의 경우 LCD 패널과 모바일용 중소형 LCD 패널 및 Base Band Chip 등이며, DS 부문의 경우 GLASS, POL, Wafer 등이 있습니다. TV 및 모니터에 사용되는 대형 LCD 패널은 CMI, AUO 등에서 공급받고 있으며, HHP에 쓰이는 LCD 패널은 일진디스플레이 등에서, Base Band Chip은 Qualcomm 등으로부터 공급받고 있습니다. 또한, 삼성코닝정밀소재, 동우화인켐 등으로부터 GLASS, POL을 공급받아 LCD 패널을 제조하고 있습니다.

#### - 주요 원재료 가격 변동 추이

DMC 부문의 주요 원재료인 TV, 모니터용 LCD 패널은 설비투자 증가 및 생산성 향상으로 인한 공급 과잉으로 2010년부터 연평균 10% 이상 지속적으로 가격이 하락하고 있으나, HHP에 사용되는 모바일용 LCD 패널의 경우 스마트폰 등 고부가제품 비중 증가에 따라 전년 대비 가격 하락 폭(3%)이 작았으며 Base Band Chip의 가격은 전년 대비 약 9% 상승하였습니다.

DS 부문의 원재료 가격은 전반적으로 하락하는 추세입니다. 반도체 Wafer는 전년 대비 약 9% 하락하였으며, LCD 패널 원재료의 경우 GLASS가 생산량 증가로 전년 대비 약 18% 하락하였고, POL은 업계간 가격경쟁 심화로 전년대비 약 8% 하락하였습니다.

## 4. 생산 및 설비

### 가. 생산능력, 생산실적, 가동률 (생산능력)

(단위 : 천대,천개)

부문	품 목	제44기 1분기 ('12.1.1~3.31)	제43기 ('11.1.1~12.31)	제42기 ('10.1.1~12.31)
		수량	수량	수량
DMC 부문	CTV	11,676	48,589	44,997
	HHP	115,350	380,810	294,940
DS 부문	메모리	29,215,000	107,490,000	63,050,000
	LCD	60,257	265,879	207,628

\* 생산능력은 글로벌 기준이며, 주요 제품기준입니다.

DMC 부문의 주요 품목별 생산능력은 평균LINE수×시간당 평균생산실적×일평균가동시간×가동일수로 산출하였으며, DS 부문의 메모리 생산능력은 512M 환산기준으로 환산생산실적(패키지 OUT기준)을 가동율로 나눠서 생산능력을 산출하고 있고, LCD의 경우 투입되는 GLASS를 PANEL기준으로 환산하여 산출하고 있습니다.

### (생산실적)

(단위 : 천대,천개)

부문	품 목	제44기 1분기 ('12.1.1~3.31)	제43기 ('11.1.1~12.31)	제42기 ('10.1.1~12.31)
		수량	수량	수량
DMC 부문	CTV	10,892	45,967	40,209
	HHP	93,884	334,987	282,910
DS 부문	메모리	29,215,000	107,490,000	63,050,000
	LCD	52,637	238,084	190,097

\* 생산실적은 글로벌 기준이며, 주요 제품기준입니다.

2012년 1분기 DMC 부문의 TV 생산실적은 10,892천대이고, 수원, 중국, 멕시코, 브라질, 헝가리 등 세계 각 지역에서 생산되고 있습니다. HHP 생산실적은 93,884천대이며 한국(구미사업장), 중국, 베트남, 브라질 등 지역에서 생산되고 있습니다.

DS 부문의 메모리 생산실적은 29,215백만개(512M 환산기준)이며, 기흥, 화성 및 미국 등에서 생산하고 있습니다. LCD 생산실적은 52,637천개이며, 천안, 탕정, 중국, 슬로바키아 등 지역에서 생산 중입니다.

(가동률)

(단위 : 천대)

부문	품 목	제44기 1분기 생산능력 대수	제44기 1분기 실제 생산대수	가동률
DMC 부문	CTV	11,676	10,892	93.3%
	HHP	115,350	93,884	81.4%

당사 DMC 부문의 2012년 1분기 가동률은 생산능력대비 생산실적으로 산출하였으며, CTV가 93.3%, HHP가 81.4%입니다.

(단위 : 시간)

부문	품 목	제44기 1분기 가동가능 시간	제44기 1분기 실제 가동시간	가동률
DS 부문	메모리	17,472	17,472	100.0%
	LCD	26,208	25,480	97.2%

DS 부문의 메모리와 LCD는 24시간 3교대 작업을 실시하고 있으며, 휴일을 포함하여 2012년 1분기 가동일은 총 91일입니다. 91日×생산라인수×24H으로 실제 가동시간을 산출하여 가동률을 계산 하였습니다.

나. 생산설비 및 투자현황 등

(1) 생산과 영업에 중요한 시설 및 설비 등

당사는 서울 서초구에 위치한 서초사업장을 비롯하여 수원, 구미, 기흥, 온양, 탕정, 광주 등 국내사업장 및 북미, 구주, 중국 등 해외 9개 지역총괄(DS 부문 산하 4개 총괄 별도 운영)에서 주요 제품에 대한 제조, 개발, 마케팅, 영업 등의 사업활동을 수행하고 있습니다.

[사업장 현황]

지역	사업장	소재지
국내 (10개 사업장)	서초사업장	서울특별시 서초구 서초2동 1320-10번지
	수원사업장	경기도 수원시 영통구 매탄동 416번지
	구미1사업장	경상북도 구미시 공단동 259번지
	구미2사업장	경상북도 구미시 임수동 94-1번지
	기흥사업장	경기도 용인시 기흥구 농서동 산24번지
	온양사업장	충청남도 아산시 배방면 북수리 723번지
	천안사업장	충청남도 천안시 성성동 510번지
	탕정사업장	충청남도 아산시 탕정면 명암리 200번지
	화성사업장	경기도 화성시 반월동 산16번지

	광주사업장	광주광역시 광산구 오선동 272
해외 (9개 지역총괄)	북미 총괄	미국, 뉴저지
	구주 총괄	영국, 런던
	중국 총괄	중국, 북경
	동남아 총괄	싱가폴, 싱가포르
	서남아 총괄	인도, 뉴델리
	CIS 총괄	러시아, 모스크바
	중동 총괄	아랍에미리트, 두바이
	아프리카 총괄	남아프리카공화국, 요하네스버그
	중남미 총괄	브라질, 상파울로
해외 (DS 부문 산하 4개 지역총괄)	미주 총괄	미국, 산호세
	구주 총괄	독일, 에쉬본
	중국 총괄	중국, 상해
	동남아 총괄	싱가폴, 싱가포르

\* 국내사업장은 삼성전자 본사기준임

당사의 시설 및 설비는 토지, 건물 및 구축물, 기계장치, 건설중인자산 등이 있으며, 2012년 1분기말 현재 장부가액은 65조 9,984억으로 전년말 대비 3조 9,544억 증가하였습니다. 2012년 1분기중 신규취득은 7조 7,593억이고, 감가상각비는 3조 4,898억입니다.

구 분		토 지	건물및구축물	기계장치	건설중인자산/ 미착기계	기타	계
기 초	기초장부가액	7,214,734	12,778,760	33,453,220	6,982,473	1,614,764	62,043,951
	취득원가	7,214,734	18,472,852	96,618,176	6,982,473	4,683,845	133,972,080
	감가상각누계액 (손상차손누계액 포함)	0	(5,694,092)	(63,164,956)	0	(3,069,081)	(71,928,129)
증 감	일반취득 및 자본적지출	3,171	286,111	2,999,798	4,163,815	306,386	7,759,281
	사업결합으로 인한 취득	0	0	0	0	0	0
	감가상각	0	(273,253)	(2,990,139)	0	(226,400)	(3,489,792)
	처분/폐기/손상	(17,238)	(67,172)	(17,358)	(22,213)	(56,489)	(180,470)
	기타	(5,198)	(8,497)	(164,897)	(29,031)	73,011	(134,612)
기 말	기말장부가액	7,195,469	12,715,949	33,280,624	11,095,044	1,711,272	65,998,358
	취득원가	7,195,469	18,637,751	99,076,174	11,095,044	4,907,920	140,912,358
	감가상각누계액 (손상차손누계액 포함)	0	(5,921,802)	(65,795,550)	0	(3,196,648)	(74,914,000)

- ※ 기타 : 연결범위 변동에 의한 증감액 및 환율변동에 의한 증감액 포함
- ※ 주요 유형자산에 대한 객관적인 시가판단이 어려워 기재를 생략합니다.
- ※ 상기 시설 및 설비현황은 연결기준입니다.

(2) 시설투자현황

당사는 2012년 1분기중 7.8조를 미래대비 시설투자에 사용하였으며, 대부분 반도체와 LCD사업의 라인 성능 개선 등에 투자되었습니다. 2012년 누계 예상 투자액은 연결기준으로 약 25조원 수준의 시설투자를 계획하고 있으나, 향후 여건에 따라 변경될 수 있습니다.

[부문별 시설투자금액]

사업부문	구 분	투자기간	대 상 자 산	제44기 1분기 투자액	비 고
반도체	신/증설 보완 등	'12.1~'12.3	건물/설비	57,551	
LCD	신/증설 보완 등	'12.1~'12.3	건물/설비	12,796	
기 타	기타	'12.1~'12.3	건물/설비	7,246	
합 계				77,593	



## 5. 매출

### 가. 매출실적

제44기 1분기 매출은 45조 2,705억으로 전년동기 대비 22.4% 증가하였습니다. 부문별로 보면 DMC 부문은 갤럭시 노트 등 스마트폰 판매증가 영향 등으로 39.8% 증가하였고, DS 부문은 메모리 및 LCD 가격의 안정화 및 AMOLED 매출 증가 영향으로 전년대비 5.0% 증가하였습니다.

(단위 : 억원)

부문	사업부문	매출유형	품 목		제44기 1분기 ('12.1.1~3.31)	제43기 1분기 ('11.1.1~3.31)	제43기 ('11.1.1~12.31 )	제42기 ('10.1.1~12.31 )
DMC 부문	CE	상 품 제 품 용 역 기타매출	CTV,모니터, 에어컨, 세탁기, 냉장고 등	합계	106,742	104,748	470,211	457,032
				IM	상 품 제 품 용 역 기타매출	HHP, 네트워크 시스템 , 컴퓨터, 프린터 등	합계	232,225
	부문 계			합계	342,513	245,036	1,162,194	1,043,184
DS 부문	반도체	상 품 제 품 용 역 기타매출	Memory, System LSI 등	합계	79,772	91,758	369,896	376,388
				LCD	상 품 제 품 용 역 기타매출	TFT-LCD, AMOLED 등	합계	85,358
	부문 계			합계	163,330	155,501	657,747	681,923
기 타	기 타	기타매출	-	합계	△53,138	△30,687	△169,923	△178,804
합 계				합계	452,705	369,850	1,650,018	1,546,303

※ 부문간 매출액 포함 기준입니다.(연결기준)

[△는 부(-)의 수치임]

※ 제43기, 제42기는 제44기 기준으로 재작성되었습니다.

- 주요제품별 매출실적

(단위 :억원)

구 분	제44기 1분기 ('12.1.1~3.31)	제43기 1분기 ('11.1.1~3.31)	제43기 ('11.1.1~12.31)	제42기 ('10.1.1~12.31)
영상기기	77,056	76,815	348,024	350,747
무선	188,952	101,375	534,296	381,473
MEMORY	48,943	58,685	227,046	258,321
LCD	85,358	65,133	292,430	299,200

※ 부문간 매출액 포함 기준입니다.(연결기준)

※ 제43기, 제42기는 제44기 기준으로 재작성되었습니다.

나. 판매경로

■ 국 내

- 생산자(공장) --> 대리점 --> 소비자
- 생산자(공장) --> 유통업체(양판점, 할인점, 백화점, 홈쇼핑, 인터넷)--> 소비자
- 생산자(공장) --> 통신사업자(SKT, KT, LG유플러스)--> 소비자
- 생산자(공장) --> 소비자

1) 물류흐름

- 생산(회사 물류센터) --> 대리점, 유통업체, 통신사업자 ----- > 소비자
- 생산(회사 물류센터) -----> 소비자

2) 유통구조

- 제조자 --> 대리점 -----> 소비자
- 제조자 --> 대리점 --> 농협, 구판장, 계열점 -----> 소비자
- 제조자 --> 유통업체 (양판점, 할인점, 백화점, 홈쇼핑, 인터넷) --> 소비자
- 제조자 --> 통신사업자 -----> 소비자
- 제조자 -----> 실수요자 (일반기업체 등)
- 제조자 -----> 소비자

■ 해 외

- 생산법인----->소비자
- 생산법인-->판매법인-->Retailer----->소비자
- 생산법인-->판매법인-->Dealer-->Retailer----->소비자
- 생산법인-->판매법인-->Distributor-->Dealer-->Retailer----->소비자
- 생산법인-->판매법인-->통신사업자 ----->소비자
- 생산법인-->물류법인-->판매법인-->Retailer----->소비자
- 생산법인-->물류법인-->판매법인-->Dealer-->Retailer----->소비자
- 생산법인-->물류법인-->판매법인-->Distributor-->Dealer-->Retailer--> 소비자

■ 판매경로별 매출액 비중

경로	도매	소매	특직판	기타
비중	27%	29%	40%	4%

※ Global기준임

다. 판매방법 및 조건

■ 국 내

구분	판매경로	대금회수조건	부대비용 비용분담
전속	대리점	- 약정여신수금(현금,30일여신) (담보 100%내 여신적용)	- 사안별 상호 협의하에 일부 분담
유통업체	양판점,할인점, 백화점,홈쇼핑, 인터넷	개별계약조건	- 사안별 상호 협의하에 일부 분담
특직판	일반기업체등	개별계약조건	없음

■ 해 외

구분	판매경로	대금회수조건	부대비용 비용분담
Retailer	소매점	개별계약조건	- 사안별 상호 협의하에 일부 분담
Dealer	양판점, 할인점, 백화점	개별계약조건	- 사안별 상호 협의하에 일부 분담
Distributor	현지 거래선 직판 영업	개별계약조건	- 사안별 상호 협의하에 일부 분담
B2B	일반기업체등	개별계약조건	없음

라. 판매전략

- 시장지배력 강화
- 유통경쟁력 확대
- 영업역량 강화
- 고객/시장 중심 Operation 역량 강화
- 선택과 집중을 통한 마케팅 효율성 극대화

마. 주요 매출처

2012년 1분기 기준 당사의 주요 매출처는 APPLE, SONY, BEST BUY, DEUTSCHE TELEKOM, SPRINT NEXTEL 등입니다. 당사 주요 5대 매출처에 대한 매출 비중은 전체 매출액 대비 약 13% 수준입니다.

## 6. 수주상황

2012년 1분기 현재 주문생산에 의한 장기공급계약 수주현황은 없습니다.

## 7. 시장위험과 위험관리

당사의 재무위험 관리는 영업활동과 관련된 시장위험, 신용위험 및 유동성 위험을 최소화하는데 중점을 두고 있습니다. 당사는 각각의 위험요인에 대해 모니터링하고 대응하는 재무위험 관리 정책 및 프로그램을 운영하고 있습니다.

재무위험 관리는 재정팀이 주관하고 있으며 본사내 사업부, 국내외 종속회사와의 공조 하에 주기적으로 재무위험의 측정, 평가 및 헷지 등을 실행하고 글로벌 재무위험 관리 정책을 수립하여 운영하고 있습니다.

또한, 당사는 해외 지역별 중심지(미국, 영국, 싱가포르, 중국, 일본, 브라질, 러시아)에 자금 관리 주재원을 파견하여 지역 금융센터를 운영함으로써 글로벌 재무위험을 관리하고 있습니다.

당사의 재무위험관리의 주요 대상인 금융자산은 현금 및 현금성자산, 단기금융상품, 매도가 능금융자산, 매출채권 및 기타채권 등으로 구성되어 있으며, 금융부채는 매입채무, 차입금, 사채 및 기타채무 등으로 구성되어 있습니다.

### 가. 시장위험

#### (1) 환율변동위험

당사는 글로벌 영업활동을 수행함에 따라 장부통화와 다른 외화의 수입 및 지출이 발생하고 있습니다. 이로 인해 환율변동위험에 노출되는 환포지션의 주요통화로는 USD, EUR, JPY, CNY 등이 있습니다.

당사는 영업활동에서 발생하는 환위험을 최소화하기 위하여 수출입 등의 경상거래 및 예금, 차입 등의 자금거래시 장부통화로 거래하거나 입금 및 지출 통화를 일치시키는 것을 원칙으로 함으로써 환포지션 발생을 억제하고, 불가피하게 발생한 환포지션에 대해서는 관리원칙 및 정책, 규정에 따라 환위험을 관리하고 있습니다.

당사의 환위험 관리 원칙, 정책 및 규정은 환위험의 정의, 측정주기, 관리주체, 관리절차, 헷지 기간, 헷지 비율 등을 포함하고 있습니다.

당사는 경상거래와 관련이 없는 외환거래를 금지하고 있으며, 글로벌 환관리 시스템을 통해 각 연결대상 회사의 환위험을 주기적으로 모니터링, 평가 및 관리하고 있습니다.

## (2) 주가변동 위험

당사는 전략적 목적 등으로 상장 및 비상장주식에 투자하고 있습니다. 이를 위하여 직접적 또는 간접적 투자수단을 이용하고 있으며 2012년 1분기말 및 2011년말 현재 출자지분의 시가치는 각각 4,062,954백만원 및 3,149,926백만원입니다.

2012년 1분기말 및 2011년말 현재 지분증권의 주가가 약 1% 변동할 경우 기타포괄손익의 변동금액은 각각 34,583백만원 및 25,262백만원입니다.

## (3) 이자율 위험

이자율 위험은 시장금리 변동으로 인한 재무상태표 항목의 가치변동(공정가치) 위험과 투자 및 재무활동으로부터 발생하는 이자수익, 비용의 현금흐름이 변동될 위험으로 정의할 수 있습니다. 이러한 당사의 이자율 변동위험은 주로 예금 및 변동금리부 차입금에서 비롯되며, 당사는 이자율 변동으로 인한 불확실성과 금융비용의 최소화를 위한 정책을 수립 및 운영하고 있습니다.

당사는 연결범위내에서 자금부족 자회사와 자금잉여 자회사간 자금수급을 직접 매칭시키는 Cash Pooling을 통하여 외부차입을 최소화함으로써 금융비용 절감 및 이자율 위험에 대한 노출을 축소하고 있으며, 상시 금융동향 모니터링 및 대응을 통해 이자율 위험을 관리하고 있습니다.

## 나. 신용위험

신용위험은 통상적인 거래 및 투자활동에서 발생하며 고객 또는 거래상대방이 계약조건상의무사항을 지키지 못하였을 때 발생합니다. 이러한 신용위험을 관리하기 위하여 고객과 거래상대방의 재무상태와 과거 경험 및 기타 요소들을 고려하여 주기적으로 재무신용도를 평가하고 있으며, 고객과 거래상대방 각각에 대한 신용한도를 설정, 관리하고 있습니다.

신용위험은 금융기관과의 거래에서도 발생할 수 있으며 해당거래는 현금 및 현금성자산, 각종 예금 그리고 파생금융상품 등의 금융상품 거래를 포함합니다. 이러한 위험을 줄이기 위해, 당사는 국제 신용등급이 높은 은행들(S&P A등급 이상)에 대해서만 거래를 하는 것을 원칙으로 하고 있으며, 기존에 거래가 없는 금융기관과의 신규거래는 재정팀과 지역 금융센터의 승인, 관리, 감독 하에 이루어지고 있습니다. 당사가 체결하는 금융계약은 부채비율 제한 조항, 담보제공, 차입금 회수 등의 제약조건이 없는 계약을 위주로 체결하고 있으며, 기타의 경우 별도의 승인을 받아 거래하도록 되어 있습니다.

따라서, 당사에 노출된 신용 위험은 제한적일 것으로 판단하고 있으며 2012년 1분기말 및 2011년말 현재 당사의 금융자산 장부금액은 손상차손 차감 후 금액으로 당사의 신용위험 최대노출액을 나타내고 있습니다.

2012년 1분기말 및 2011년말 현재 당사의 채권 중 주요 5대 고객이 차지하는 비중과금액은

각각 10.9%, 2,380,746백만원과 12.9%, 2,831,801백만원이며, 2012년 1분기말 현재 당사의 3대 국가별 비중은 각각 19.9%, 14.2% 및 9.8%(2011년말: 16.0%, 14.7% 및 10.4%)입니다.

#### 다. 유동성 위험

당사는 대규모 투자가 많은 사업의 특성상 적정 유동성의 유지가 매우 중요합니다. 당사는 적정 유동성의 유지를 위하여 주기적인 자금수지 예측, 필요 현금수준 추정 및 수입, 지출 관리 등을 통하여 적정 유동성을 유지, 관리하고 있습니다.

당사는 주기적으로 미래 현금흐름을 예측하여 유동성 위험을 사전적으로 관리하고 있습니다. 이상징후가 발견될 경우 지역 금융센터와 공조하여 Cash Pooling 등 글로벌 금융통합 체제를 활용한 유동성 지원을 시행하고 있으며, 필요시 지역 금융센터 및 본사의 추가적인 금융 지원으로 대응하는 유동성 관리 프로세스를 갖추고 있습니다. Cash Pooling은 자금부족 회사와 자금잉여 회사간 자금을 공유하는 체제로 개별회사의 유동성 위험을 최소화하는 한편 자금운용 부담 경감 및 금융비용 절감 등의 효과가 있어 당사의 사업 경쟁력 강화에 기여하고 있습니다.

이와는 별도로 유동성 위험에 대비하여 당사는 무역금융 및 당좌차월 한도를 확보 하고 있으며 종속기업도 본사의 지급보증 등을 통하여 필요한 차입한도를 확보하고 있습니다. 또한, 대규모 시설투자의 경우에는 내부유보 자금의 활용이나 장기차입을 통하여 조달기간을 매치시켜 유동성 위험을 최소화하고 있습니다.

#### 라. 자본위험관리

당사의 자본관리목적은 건전한 자본구조를 유지하는 데 있습니다. 당사는 자본관리지표로 부채비율을 이용하고 있으며 이 비율은 총부채를 총자본으로 나누어 산출하고 있으며 총부채 및 총자본은 연결재무제표의 금액을 기준으로 계산합니다.

당사의 자본위험관리 정책은 전기와 변동이 없었으며 당기 중 당사의 신용등급과 관련하여 S&P는 당사의 장기차입금에 대하여 A등급을 부여하였으며 Moody's는 A1을 부여하고 있습니다.

2012년 1분기말과 2011년말 기준 당사의 부채비율은 다음과 같습니다.

(단위 : 백만원)

구 분	2012년 1분기말	2011년말
부 채	54,649,928	53,785,931
자 본	105,506,693	101,845,323
부채비율	51.8%	52.8%

## 8. 파생상품 및 풋백옵션 등 거래 현황

당사는 IPS, FTS사의 전환사채, 신화 인터텍(주)의 신주인수권부사채를 보유하고 있으며, 2012년 1분기말 현재 파생상품 가치는 아래와 같습니다.

(단위 : 백만원)

	자산	부채	평가이익	평가손실
풋-옵션 등	44,266	-	1,274	9,579
계	44,266	-	1,274	9,579

※ 옵션가치 산정은 블랙솔즈 모형을 사용

환율 변동 리스크 관리를 위하여 해외법인은 장부 통화가 아닌 외화 포지션에 대하여 통화선도(Currency Forward) 상품을 매매하여 헷지합니다. 해외법인은 위험회피목적으로 1년 미만 만기 통화선도를 은행을 통하여 매수 또는 매도합니다.

2012년 1분기말 현재, 체결중인 통화선도 거래에 대한 내역은 아래와 같습니다.

(단위 : 백만원)

	자산	부채	평가이익	평가손실
통화선도	37,164	41,449	14,626	27,066
계	37,164	41,449	14,626	27,066

## 9. 경영상의 주요계약 등

거래선	항 목	내 용
삼성엘이디 주식회사	계약 유형	흡수합병
	체결시기 및 기간	2012.1.20
	목적 및 내용	발광다이오드(LED) 사업의 경영 효율성 증대
	대금수수 방법	-
	기타 주요내용	합병기일 : 2012.4.1

당사는 발광다이오드(LED) 사업의 경영 효율성 증대를 위해 삼성엘이디 주식회사를 2012년 4월 1일자로 흡수합병하였습니다.

## 10. 연구개발활동

### 가. 연구개발 활동의 개요 및 연구개발비용

당사는 고객의 요구를 먼저 파악하고 발상의 전환을 통해 창조적이고 혁신적인 제품, 미래를 선도하는 기술을 지속적으로 창출하여 세계 시장을 선도해 나가고 있습니다.

창조적이고 혁신적인 제품을 준비하고 있으며 세계 IT업계에서의 위상을 더욱 굳건히 하기 위해 차세대 기술과 원천기술을 확보하여 세계 산업 기술을 이끄는 진정한 선도기업 (Leading Company)이 되도록 최선을 다하고 있습니다.

#### [연구개발비용]

(단위 : 백만원)

과 목		제44기 1분기	제43기 1분기	제43기	제42기
연구 개발비용계		2,801,154	2,448,164	10,311,417	9,410,862
회계 처리	개발비 자산화(무형자산)	72,773	104,089	331,576	311,510
	연구개발비(비용)	2,728,381	2,344,075	9,979,841	9,099,352
연구개발비 / 매출액 비율 [연구개발비용계 ÷ 당기매출액 × 100]		6.2%	6.1%	6.2%	6.1%

※ 연결기준이며, 한국채택국제회계기준에 따라 작성되었습니다.

2012년 1분기 당사의 연구개발비용은 매출액의 6.2%인 2조 8,012억이며, 자산화된 728억을 제외한 2조 7,284억원을 당기 비용으로 회계처리하였습니다.

### 나. 연구개발 조직 및 운영

#### ■ 국내

당사는 3계층의 연구개발 조직을 운영하고 있습니다. 1~2년 내에 시장에 선보일 상품화 기술을 개발하는 각 부문의 산하 사업부 개발팀, 3~5년 후의 미래 유망 중장기 기술을 개발하는 각 부문연구소, 그리고 미래 성장엔진에 필요한 핵심 요소기술을 선행 개발하는 종합기술원 등으로 연구 개발 구조를 체계화하여 운영하고 있습니다.

종합기술원은 무한탐구를 실현하며 미래를 주도할 최첨단 기술의 산실로서 설립된 삼성전자의 중앙연구소로 미래성장엔진 가시화와 주력사업의 기술 경쟁력 강화 등 전사 차원에서 유망 성장분야에 대한 연구개발 방향 제시와 창의적 R&D 체제를 구축하고 있습니다.



■ 해외

미국(SISA, DTL), 영국(SERI), 러시아(SMRC), 이스라엘(STRI, SIRC), 인도(SISO, SISC), 일본(SYRI), 중국(BST, SSCR, SCRC) 등의 지역에 연구개발 조직을 운영하고 있으며 제품 개발 및 기초기술연구 등의 연구활동을 수행중입니다.

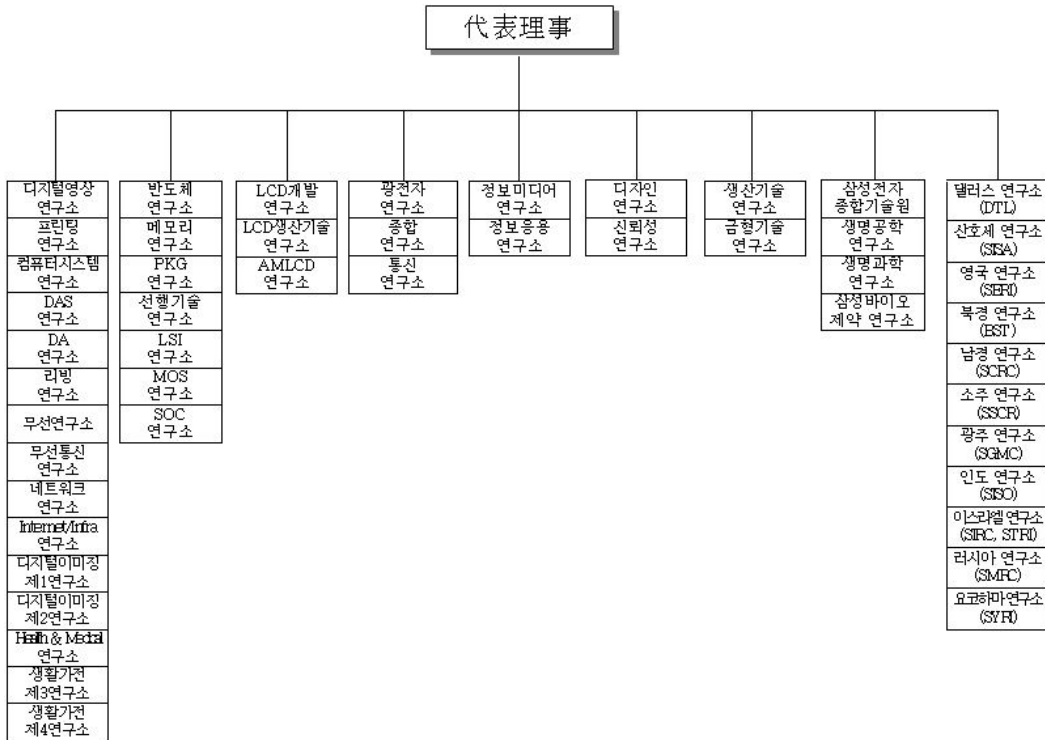

※ 연구개발 조직도는 2012.3.31일 기준입니다.

## 다. 연구개발실적

연구과제	연구결과 및 기대효과	제품 등에 반영된 경우 제품 등의 명칭 및 반영내용
스마트 TV 모니터	<input type="checkbox"/> 스마트 모니터 (TB750, 24"/27) - MHL을 통한 모바일기기 연결성 지원. - WiDi를 통한 무선 화면 전송 지원. - 스마트 허브, 스마트 TV 앱 이용 가능. - AllShare 및 Connect Share 기능. - 7W x 2채널 스피커. - 비대칭 슬림 디자인.	<input type="checkbox"/> 지역 : 미주/구주/국내 등 <input type="checkbox"/> 출시 : '12.2月
버진미디어형 셋탑박스 (SetTopBox)	<input type="checkbox"/> 영국 버진미디어 방송사업자형 셋탑박스 상용화 공급 - 케이블방송 시청용 셋탑 박스 개발 (TiVo미들웨어 탑재) - HD 방송 시청 및 대용량 녹화기능 탑재 (1T급) ※ 버진미디어 : 영국 최대 미디어 그룹	<input type="checkbox"/> 지역 : 영국 <input type="checkbox"/> 출시 : '12.2月
스마트 TV 서비스	<input type="checkbox"/> '12년 스마트 TV 서비스 런칭 - Cloud 기반 가족 間 콘텐츠 공유 서비스 - 유아 콘텐츠 제공 및 관리 서비스 - 맞춤형 운동 Guide 및 관리 서비스 - 다양한 Device의 콘텐츠 공유 서비스  <input type="checkbox"/> SDK3.1 Public Release (3月) - Smart Control 입력장치 기능 및 In-App 광고 탑재 - Utility tool (Automatic Testing Tool) 제공	<input type="checkbox"/> 지역 : 전세계 <input type="checkbox"/> 출시 : '12.2月
Smart Input Device	<input type="checkbox"/> 스마트 무선 키보드 도입 - QWERTY 문자입력 및 Touch Pad로 기기 제어 용이 - Bluetooth Pairing하여 TV 外 Mobile 기기도 제어	<input type="checkbox"/> 지역 : 미주/국내/구주 등 <input type="checkbox"/> 출시 : '12.2月 <input type="checkbox"/> 적용 제품: - BT 대응 LED/PDP 제품
컴퓨터용 20나노급 4GB DDR3 D램 양산	<input type="checkbox"/> 세계 최초 20나노급 4GB DDR3 D램 양산 - '09年 50나노 4GB이후 4세대 연속 최초 개발 - 서버向 최고속도 1,833Mbps 전송 속도 구현  <input type="checkbox"/> 서버에서 PC시장까지 최첨단 '그린메모리'로 고부가가치 D램 시장에서 경쟁력우위 지속 유지	<input type="checkbox"/> 지역 : 전세계 <input type="checkbox"/> 출시 : '12.2月 <input type="checkbox"/> 명칭 : 4GB DDR3 D램

## 11. 그 밖에 투자의사결정에 필요한 사항

### 가. 지적재산권관련

당사는 R&D활동의 지적 재산화에도 집중하여 2011년 10조 3천억원의 R&D 투자를통해 국

내특허 5,664件 출원, 해외특허 10,234件을 출원하였습니다. 이를 통해 2011년 미국 특허취 득건수는 4,894件으로 2006년부터 IBM에 이어 6년 연속으로 2位를 유지하고 있습니다.

< 국가별 등록 건수('11년末 기준, 누적)>

(단위 : 件)

국가	한국	미국	유럽	중국	일본	기타국가
건수	37,299	29,612	11,700	9,527	6,255	7,304

당사는 1984년 최초로 미국 특허를 등록시킨 이래 현재 세계적으로 총 101,697件의 특허를 보유하고 있으며, 특히 미국에서의 분쟁에 효과적으로 대응하고자 누적 건수기준 한국특허 다음으로 미국에서 많은 특허를 보유하고 있습니다.

< 연도별 특허등록 건수>

(단위 : 件)

특허등록	'11년	'10년	'09년	'08년	'07년	'06년
한국	1,610	1,612	1,485	4,740	10,974	12,190
미국	4,894	4,551	3,611	3,515	2,725	2,451

이들은 대부분 플래쉬메모리, System LSI, DTV, HHP, LCD등에 관한 특허로써 당사 전략 사업 제품에 쓰이거나 향후 활용될 예정으로, 사업보호의 역할뿐만 아니라, 유사기술/특허의 난립과 경쟁사 견제의 역할도 하고 있습니다. 또한 미래사업 진출을 대비한 선행 특허확보 활동으로써 新소재, 新Multimedia Codec, 차세대무선통신 관련 특허들이 일부 차지하고 있어 향후 신규사업 진출시 사업보호의 역할이 기대되고 있습니다.

당사는 특허뿐 아니라 Global 점유율 1위 달성에 공헌한 다양한 슬림형 DTV 디자인 및 미주, 유럽시장에서 점차 점유율을 확대해 가고 있는 HHP 등에 적용된 당사 고유의 디자인을 보호하고자 디자인특허 확보도 강화하여 '11년에는 미국에서 332件의 디자인특허를 취득하였습니다.

## 나. 환경관련 규제사항

당사는 법률에서 정하고 있는 각종 제품환경 규제와 사업장관리 환경규제를 철저히 준수하고 있습니다. 또한 정부의 저탄소 녹색성장 정책에 부응하여 '녹색기술·녹색사업 인증' 취득을 확대하고 있으며 법규에서 요구하는 사업장에서 발생하는 '온실가스 배출량과 에너지사용량'을 정부에 신고하고 이해관계자들에게 관련정보를 투명하게 제공하고 있습니다.

(녹색기술·녹색사업 인증관련 내용은 X. 그 밖에 투자자 보호를 위하여 필요한 사항의 9. 녹색경영 부분을 참고하십시오.)

### (제품 환경규제 준수)

전자제품은 일반적으로 소비자가 직접 휴대하거나, 가정에 설치하여 사용하고 있어 사용자 건강과 안전에 직간접적인 영향을 미칠 수 있기 때문에 관련 환경규제가 강화되고 있습니다. 이에 대해 당사는 부품 및 제품의 개발단계부터 제조, 유통, 사용, 폐기 등 제품의 전생애 (Life Cycle)에 걸쳐 환경영향 최소화 활동을 하고 있습니다. 유해물질을 제거한 부품 공급을 위해 "협력회사 에코파트너 인증" 제도를 운영하고 개발단계에서 제품의 친환경 요소(자원사용 절감, 에너지 절약, 유해물질 저감, 친환경소재 적용 등)를 제품에 반영하기 위해 "에코디자인 평가" 제도를 운영하며, 제품 사용 후 발생하는 폐전자제품을 회수하여 재활용하는 "폐제품 회수·재활용시스템"을 유럽, 북미, 한국, 일본 등에서 운영하고 있습니다. 이러한 활동은 전기전자제품 관련국내외 환경법규를 준수할 뿐만 아니라 회사와 제품의 차별화 요소로 기여하고 있습니다.

각국 관련 법률은 다음과 같습니다.

1. 폐제품 회수·재활용법 (例, EU WEEE Directive)
2. 유해물질사용 제한 (例, EU RoHS Directive, REACH Regulation)
3. 제품 에너지 소비효율 규정 (例, EU ErP Directive)

### (사업장관리 환경규제 준수)

제품생산과정에서 발생하는 오염물질의 배출을 최소화하기 위하여 대기 오염방지 시설, 수질오염방지시설, 폐기물처리시설과 같은 환경오염방지 시설을 설치하여 운영함으로써 주변 환경에 대한 영향을 최소화 하도록 하고 있습니다.

이러한 사업장의 환경관리는 관련부처, 지방자치단체의 관리감독을 받고 있으며, 국내 및 글로벌 전 생산 사업장은 국제 환경안전보건경영시스템 인증 (ISO14001, OHSAS18001)을 취득하여 법규준수 및 자율관리 체제를 강화하고 있습니다.

국내외 주요한 관련법률은 다음과 같습니다.

1. 환경오염물질 배출 규제 : 수질 및 수생태계보전에 관한 법률, 대기환경보전법, 폐기물관리법, 소음진동관리법, 환경영향평가법 등
2. 온실가스 배출 관리 : 온실가스 배출량 신고, 목표관리제 등
3. 기타 사업장환경관리법 : 유해화학물질관리법, 악취방지법, 토양환경보전법 등

### (온실가스 배출량 및 에너지 사용량 관리)

당사는 '저탄소 녹색성장 기본법' 제42조에 따라 온실가스 에너지 목표관리업체에 해당됩니다. 따라서 동법 제44조와 당국의 지침에 따라 제3차 검증을 마친 당사의 온실가스 배출량과 에너지사용량을 2011년 5월부터 정부 당국에 신고하고 이해관계자들에게 공개하고 있습니다.

다. 정부에 신고된 당사 온실가스 배출량 및 에너지 사용량은 다음과 같습니다.

구분	2011년	2010년	2009년
온실가스(단위 : tCO <sub>2</sub> e)	9,955,301	9,608,920	8,572,271
에너지(단위 : TJ)	125,370	114,918	103,435

※ 대상 : 국내 제조사업장, 사옥, 당사 소유 건물 등 총 61개 사업 현장

당사는 온실가스 저감설비 도입과 에너지 절감활동을 통해 당사의 2011년 온실가스 배출허용량과 에너지 사용허용량 목표를 달성하였습니다.

### III. 재무에 관한 사항

#### 1. 요약연결재무정보

(단위 : 백만원)

구분	제 44기 1분기	제 43 기	제 42 기	제 41 기
	2012년 3월말	2011년 12월말	2010년 12월말	2009년 12월말
[유동자산]	71,292,753	71,502,063	61,402,589	54,211,297
· 현금및현금성자산	15,923,545	14,691,761	9,791,419	10,149,930
· 단기금융상품	9,013,539	11,529,905	11,529,392	8,629,113
· 단기매도가능금융자산	453,108	655,969	1,159,152	2,104,420
· 매출채권	21,900,314	21,882,127	19,153,114	17,818,740
· 재고자산	16,356,523	15,716,715	13,364,524	9,839,329
· 기타	7,645,724	7,025,586	6,404,988	5,669,765
[비유동자산]	88,863,868	84,129,191	72,886,155	57,968,492
· 장기매도가능금융자산	4,159,420	3,223,598	3,040,206	1,489,138
· 관계회사 및 조인트벤처 투자	8,947,331	9,204,169	8,335,290	7,334,705
· 유형자산	65,998,358	62,043,951	52,964,594	43,560,295
· 무형자산	3,329,107	3,355,236	2,779,439	1,256,008
· 기타	6,429,652	6,302,237	5,766,626	4,328,346
자산총계	160,156,621	155,631,254	134,288,744	112,179,789
[유동부채]	45,184,110	44,319,014	39,944,721	34,204,424
[비유동부채]	9,465,818	9,466,917	4,994,932	4,930,163
부채총계	54,649,928	53,785,931	44,939,653	39,134,587
[지배기업 소유주지분]	103,097,087	97,599,765	85,589,559	69,565,053
· 자본금	897,514	897,514	897,514	897,514
· 주식발행초과금	4,403,893	4,403,893	4,403,893	4,403,893
· 이익잉여금	101,651,224	97,542,525	85,014,550	71,065,247
· 기타자본항목	△3,855,544	△5,244,167	△4,726,398	△6,801,601
[비지배지분]	2,409,606	4,245,558	3,759,532	3,480,149
자본총계	105,506,693	101,845,323	89,349,091	73,045,202
	2012년 1월 1일 ~ 2012년 3월 31일	2011년 1월 1일 ~ 2011년 12월 31일	2010년 1월 1일 ~ 2010년 12월 31일	2009년 1월 1일 ~ 2009년 12월 31일
매출액	45,270,517	165,001,771	154,630,328	136,323,670

영업이익	5,850,447	16,249,717	17,296,536	10,925,259
연결총당기순이익	5,048,461	13,734,067	16,146,525	9,760,550
지배기업 소유주지분	4,860,894	13,359,192	15,799,035	9,571,598
비지배지분	187,567	374,875	347,490	188,952
기본주당순이익(단위 : 원)	32,341	89,073	105,992	64,888
연결에 포함된 회사수	157개	157개	129개	117개

※ 한국채택국제회계기준 작성기준에 따라 작성되었습니다.  
임]

[△는 부(-)의 수치

## 2. 재무정보 이용상의 유의점 (연결재무제표 기준)

### 가. 연결대상회사의 변동현황

사업연도	당기에 연결에 포함된 회사	전기대비 연결에 추가된 회사	전기대비 연결에서 제외된 회사
제44기 1분기	삼성전자 포함 157사	-	-
제43기	삼성전자 포함 157사	삼성메디슨, 메디슨헬스케어, 메디슨엑스레이, 씨에스엘, Samsung Medison Brasil Ltda., Samsung Medison America Inc., SONOACE Deutschland GmbH, Samsung Medison France S.A.S., Samsung Medison Italia S.r.l., Samsung Medison Europe B.V., Samsung Medison Shanghai Medical Instrument Co., Ltd., Medison (shanghai) Co., Ltd., Medison Medical Equipment Shanghai, Samsung Medison Japan Co., Ltd., Samsung Medison India Private Ltd., Medison Medical Systems India Private Ltd., 프로소닉(주), SVIC 20호 신기술투자조합, Grandis, Inc., Samsung Suzhou LCD Co., Ltd., 하이 파이오니어 사모 특별자산 투자신탁 1호, TNP Small/Medium Size & Venture Enterprises Growth Pro-motion Investment Limited Partnership(TSUNAMI), Nexus DX Inc., HX Diagnostics, Inc., HX Reagents, Inc., Deltapoint Cardiac Diagnostics, Inc., Nanogen Recognomics GmbH, 에스유머티리얼스, Samsung Moscow Research Centre, Samsung Electronics East Africa, SVIC 21호 신기술투자조합, SVIC 22호 신기술투자조합 32개사	삼성광주전자(주), Samsung Electronics Shenzhen Co., Ltd., 메디슨엑스레이, 씨에스엘 4개사



제42기	삼성전자 포함 129사	<p>Samsung Electronics Peru,  Samsung Electronics West Africa,  Samsung Guangzhou Mobile R&amp;D Center,  Samsung Electronics Greece S.A,  Samsung Electronics Venezuela,  Samsung Tianjin Mobile Development Center,  Samsung Electronics Bangladeshi Research Center,  (주)레이, Tianjin Samsung Opto-Electronics,  (주)지이에스, Samsung LCD Netherlands R&amp;D Center  B.V,  Samsung LCD Netherlands R&amp;D Center(UK) Limited,  Samsung LCD Netherlands R&amp;D Center(HK) Limited,  Samsung Opto-electronics GmbH</p> 14개사	<p>Tianjin Tongguang Samsung Electronics,  Tianjin Samsung Electronics Display</p> 2개사
제41기	삼성전자 포함 117사	-	-

※ 당기 연결에 포함된 회사는 157개사로 모회사 및 연결대상 종속회사 156사로 구성되어 있습니다.

## 나. 연결재무제표 작성기준 및 중요한 회계처리방침

### (1) 재무제표 작성기준

당사는 2010년 1월 1일 이후에 개시하는 연차보고기간부터 국제회계기준을 채택하여 제정한 한국채택국제회계기준을 적용하고 있습니다. 한국채택국제회계기준은 국제회계기준위원회(IASB)가 발표한 기준서, 개정서, 해석서 중 대한민국이 채택한 내용을 의미합니다.

연결재무제표의 작성에 적용된 주요한 회계정책은 아래에 제시되어 있습니다. 이러한 정책은 별도의 언급이 없는 경우 당기 및 비교표시된 전기의 연결재무제표에 동일하게 적용되었습니다.

제정·공표되었으나 2012년 1월 1일 이후 시작하는 회계연도에 시행일이 도래하지 아니하였고, 당사가 조기 적용하지 아니한 제·개정 기준서 및 해석서는 다음과 같습니다.

#### 기업회계기준서 제1019호 '종업원급여' 개정

동 개정 내용에 따르면, 보험수리적 손익에 대한 범위접근법의 적용이 더 이상 허용되지 않으며, 따라서 발생한 모든 보험수리적손익은 기타포괄손익으로 즉시 인식됩니다. 또한 제도의 변경에 따라 발생한 모든 과거근무원가를 즉시 인식하며, 이자원가와 사외적립자산에 대한 기대수익을 별도로 산출하던 것을 순확정급여부채(자산)에 확정급여채무의 측정에 사용한 할인율을 적용하여 계산한 순이자비용(수익)을 산출하는 것으로 변경하였습니다. 동 개정 내용은 2013년 1월 1일부터 적용될 예정입니다. 당사는 동 개정 기준서의 적용에 따른 연결재무제표에 대한 영향을 파악 중입니다.

#### 기업회계기준서 제1113호 '공정가치측정' 제정

기업회계기준서 제1113호 '공정가치측정'은 공정가치를 명확히 정의하고, 공정가치의 측정을 위한 체계 및 공시사항을 단일의 기준서에서 정하여 한국채택국제회계기준 적용시 일관성을 제고하고 복잡성을 감소시키기 위하여 제정되었습니다. 동 제정 내용은 2013년 1월 1일부터 적용될 예정입니다. 당사는 상기 개정 기준서의 적용이 연결재무제표에 미치는 영향이 중요하지 않을 것으로 예상하고 있습니다.

### (2) 연결기준

당사는 기업회계기준서 제 1027호 '연결재무제표와 별도재무제표'에 따라 연결재무제표를 작성하고 있습니다.

#### 1) 종속회사

종속회사는 당사가 재무 및 영업 정책을 결정할 수 있는 능력이 있는 모든 기업(특수목적기업을 포함)이며, 일반적으로는 과반수 의결권을 보유하고 있는 경우가 해당됩니다. 보고기간 말 현재 행사 또는 전환가능한 잠재적 의결권의 존재 여부 및 그 영향은 또한 지배 여부 평가시 고려됩니다. 종속회사는 당사가 지배하게 되는 시점부터 연결대상에 포함되며, 지배력을 상실하는 시점부터 연결대상에서 제외됩니다.

당사의 사업결합은 취득법으로 회계처리됩니다. 이전대가는 취득과 관련하여 취득일에 제공한 자산, 발행한 지분증권, 인수하거나 발생시킨 부채의 공정가치의 합으로 측정하고 있습니다. 이전대가는 조건부 대가 지급 약정으로부터 발생하는 자산 및 부채의 공정가치를 포함하고 있습니다. 사업결합으로 취득한 식별 가능한 자산, 부채 및 무발부채는 취득일의 공정가치로 최초 측정하고 있으며 취득건별로 판단하여 당사는 비지배지분을 피취득자의 순자산중 비례적 지분으로 측정하고 있습니다.

이전대가와 취득자가 이전에 보유하고 있던 피취득자에 대한 지분의 취득일의 공정가치 합계액이 취득한 식별가능한 순자산의 공정가액 중 지배지분을 초과하는 금액은 영업권으로 인식합니다. 만일 전자가 후자보다 작다면, 그 차액은 당기손익으로 인식됩니다.

사업결합이 단계적으로 발생한 경우 이전에 보유하고 있던 피취득자에 대한 지분은 취득일에 공정가치로 재측정되며 변동분은 당기손익으로 인식됩니다.

지배력의 상실을 발생시키지 않는 비지배지분과의 거래는 자본거래, 즉 소유주로서의 자격을 행사하는 소유주와의 거래로 회계처리하고 있습니다. 지불한 대가의 공정가치와 종속회사의 순자산의 장부가액 중 취득한 지분 해당액과의 차이는 자본에 계상됩니다. 비지배지분에 대한 처분에서 발생하는 손익 또한 자본에 반영됩니다.

연결실체 내 회사간에 발생하는 거래와 이로 인한 잔액 및 미실현손익은 제거됩니다. 미실현손실은 이전된 자산의 손상여부를 우선 고려하고 제거됩니다.

당사가 지배력을 상실하는 경우 해당회사에 대해 계속 보유하게 되는 지분은 동시점에 공정가치로 재측정되며, 관련 차액은 당기손익으로 인식됩니다. 이러한 공정가치는 해당 지분이 후속적으로 관계회사, 공동지배 또는 금융상품으로 인식되는 경우의 최초 인식시 장부가액이 됩니다. 또한, 해당 기업에 대하여 이전에 계상하고 있던 기타포괄손익의 금액은 당사가 관련 자산과 부채를 직접 처분하였을 경우와 동일하게 회계처리하고 있습니다. 따라서 과거에 인식되었던 기타포괄손익 항목은 당기손익으로 재분류됩니다.

## 2) 비지배지분

당기손익과 기타포괄손익의 각 구성요소는 지배회사의 소유주와 비지배지분에 귀속되며, 비지배지분이 부(-)의 잔액이 되더라도 총포괄손익은 지배회사의 소유주와 비지배지분에 귀속시키고 있습니다.

## 3) 관계회사 및 조인트벤처

관계회사는 당사가 유의적인 영향력을 행사할 수 있으나 지배력은 없는 회사로서, 일반적으로 의결권 있는 주식의 20% 이상 50% 미만을 소유하고 있는 경우에 해당되며, 조인트벤처는 당사가 다른 조인트벤처 참여자와 계약상 합의에 의하여 공동의 지배력을 행사하는 기업입니다. 이러한 관계회사 및 조인트벤처 투자는 최초에는 취득원가로 인식하며, 이후에는 지분법을 적용하여 회계처리합니다. 관계회사 및 조인트벤처에의 투자금액은 취득시 식별된 영업권(손상차손 있을시 차감 후 순액)을 포함합니다.

관계회사 등 투자 취득 이후 발생하는 관계회사 등의 손익에 대한 당사의 지분에 해당하는 금액은 당기손익으로 인식하고, 관계회사의 기타포괄손익 변동액 중 당사의 지분에 해당하는 금액은 기타포괄손익으로 인식합니다. 취득 후 누적 변동액은 투자금액의 장부가액에서 조정합니다. 관계회사 등의 손실에 대한 당사의 지분이 무담보 채권을 포함한 관계회사 등 투자지분가액과 동일하거나 초과하게 되면 당사는 관계회사 등을 위해 대납하였거나 의무를 부담하게 된 경우를 제외하고는 더 이상의 손실을 인식하지 않습니다.

당사와 관계회사 및 조인트벤처 간의 거래에서 발생한 미실현손익은 당사의 관계회사 등에 대한 지분에 해당하는 부분만큼을 제거하고 있습니다. 관계회사 및 조인트벤처의 회계정책은 당사와 중요성의 관점에서 차이가 없는지 검토되었습니다.

### (3) 외화환산손익

#### 1) 기능통화와 표시통화

당사는 재무제표에 포함되는 항목들에 대해 각 회사의 영업활동이 이루어지는 주된 경제환경에서의 통화(기능통화)를 이용하여 측정하고 있습니다. 당사의 기능통화와 표시통화는 대한민국 원화(KRW)이며 연결재무제표는 대한민국의 통화(KRW)로 표시하고 있습니다.

#### 2) 외화거래와 기말잔액의 환산

외화거래는 거래일의 환율 또는 재측정되는 항목인 경우 평가일의 환율을 적용한 기능통화로 환산하고 있으며, 외화거래의 결제나 화폐성 외화자산·부채의 결산기말 환산에서 발생하는 외화환산손익은 당기손익으로 인식하고 있습니다. 다만, 요건을 충족한 현금흐름위험회피와 해외사업장에 대한 순투자에 대한 위험회피금액은 기타포괄손익으로 인식하고 있습니다.

매도가능금융자산으로 분류하는 외화표시 화폐성 유가증권의 공정가치 변동은 상각원가의 변동으로 인한 부분과 기타 유가증권의 장부금액 변동으로 구분하며, 상각원가의 변동으로 인한 환산차이는 당기손익으로, 기타 장부금액의 변동은 자본항목으로 인식하고 있습니다.

당기손익인식금융자산으로 분류하는 비화폐성 금융자산·부채의 외화환산차이는 공정가치 변동손익의 일부로 보아 당기손익으로, 매도가능금융자산의 외환차이는 공정가치 변동에 대한 자본항목에 포함하여 인식하고 있습니다.

#### 3) 당사의 외화환산

당사의 표시통화와 다른 기능통화를 가진 모든 종속회사들의 경영성과와 재무상태는 다음과 같은 방법으로 당사의 표시통화로 환산하고 있습니다.

(가) 재무상태표의 자산과 부채는 보고기간종료일 현재의 마감환율로 환산하고 있습니다.

(나) 손익계산서의 수익과 비용은 해당기간의 평균환율로 환산하고 있습니다. 다만, 이러한 평균환율이 거래일의 전반적인 누적환율효과에 대한 합리적인 근사치가 아닐 경우에는 해당 거래일의 환율로 환산하고 있습니다.

(다) 위 (가), (나)의 환산에서 발생하는 외환차이는 기타포괄손익으로 인식하고 있습니다.

해외사업장에 대한 순투자 및 그러한 투자에 대한 위험회피 수단으로 지정된 차입금 또는 기타 통화상품에서 발생하는 외환차이는 기타포괄손익으로 인식하고 있습니다. 해외사업장의 일부 또는 전부 처분으로 인하여 지배력을 상실하는 경우, 자본항목으로 인식한 외환차이누계액은 손익계산서의 처분손익을 인식하는 시점에 당기손익으로 재분류하고 있습니다.

해외자회사의 취득에서 발생하는 영업권과 공정가치 조정액은 취득하는 피투자회사의 자산·부채로 간주하며, 마감환율로 환산하고 있습니다.

#### (4) 현금흐름표

당사는 현금흐름표를 간접법으로 작성하고 있으며, 외화로 표시된 현금흐름은 해당 회계기간의 평균환율로 환산하고 있습니다.

#### (5) 현금 및 현금성자산

현금및현금성자산은 보유중인 현금, 은행예금, 기타 취득 당시 만기일이 3개월 이내에 도래하는 유동적인 단기 투자자산으로 구성되어 있습니다. 당좌차월은 단기차입금에 포함됩니다.

#### (6) 금융자산

##### 1) 분류

당사는 금융자산을 그 조건 및 취득목적에 따라 당기손익인식금융자산, 대여금 및 수취채권, 매도가능금융자산, 만기보유금융자산으로 분류하고 있습니다. 당사의 경영진은 최초 인식시점에서 이러한 금융자산의 분류를 결정하고 있습니다.

##### *당기손익인식금융자산*

당기손익인식금융자산은 단기매매목적의 금융자산입니다. 주로 단기간 내에 매각할 목적으로 취득한 금융자산을 당기손익인식금융자산으로 분류합니다. 파생상품의 경우 위험회피회계를 적용하지 않는 경우에 당기손익인식금융자산으로 분류하며, 이러한 범주의 자산은 유동자산으로 분류하고 있습니다.

##### *대여금 및 수취채권*

대여금 및 수취채권은 지급금액이 확정되었거나 확정될 수 있으며 활성화된 시장에서 거래되지 않는 비파생금융자산입니다. 보고기간종료일 기준으로 만기가 12개월을 초과하는 경우에는 비유동자산으로 분류하며 이외의 경우 유동자산으로 분류하고 있습니다.

##### *매도가능금융자산*

매도가능금융자산은 매도가능금융자산으로 지정하거나, 다른 범주에 포함되지 않은 비파생금융자산입니다. 매도가능금융자산은 보고기간종료일 기준으로 12개월 이내에 경영진이 처분할 의도가 있는 경우가 아니면 비유동자산으로 분류됩니다.

##### *만기보유금융자산*

만기보유금융자산은 만기가 고정되었고 지급금액이 확정되었거나 확정될 수 있는 비파생금융자산으로서 만기까지 보유할 적극적인 의도와 능력이 있는 경우에 분류되는 비파생금융자산입니다. 보고기간종료일 기준으로 만기가 12개월을 초과하는 경우에는 비유동자산으로 분류하며 이외의 경우 유동자산으로 분류하고 있습니다.

##### 2) 인식과 측정

금융자산의 정형화된 매매거래는 거래일(당사가 자산을 매매하기로 약정한 날)에 인식하고

있습니다. 당기손익인식금융자산을 제외한 모든 금융자산은 최초 인식시점의공정가치에 거래원가를 가산하여 인식하고 있습니다. 당기손익인식금융자산의 경우에는 최초에 공정가치로 인식하고 거래원가는 손익계산서에 비용처리하고 있습니다.당사는 금융자산으로부터 받을 현금흐름에 대한 권리가 소멸하거나 이전되고, 소유에 따른 위험과 보상의 대부분이 이전된 경우에 당해 금융자산을 제거하고 있습니다.매도가능금융자산과 당기손익인식금융자산은 후속적으로 공정가치로 측정하고 있습니다. 대여금 및 수취채권과 만기보유증권은 유효이자율법을 사용하여상각후원가로 측정하고 있습니다.

당기손익인식금융자산의 공정가치 변동에 따른 손익은 발생기간에 기타영업손익으로 인식되며, 당기손익인식금융자산의 배당금수익은 당사의 배당금을 받을 권리가 확정되는 시점에 기타영업수익으로 인식하고 있습니다.

활성시장에서 공시되는 시장가격이 없고 공정가치를 신뢰성 있게 측정할 수 없는 지분상품과 가격이 공시되지 않는 이러한 지분상품과 연계되어 있으며 그 지분상품의 인도로 결제되어야 하는 파생상품은 원가로 측정하고 있으며, 그 외의 매도가능금융자산은 공정가액으로 평가하고 있습니다. 매도가능금융자산평가손익은 기타포괄손익누계액으로 인식하고 그 매도가능금융자산을 처분하거나 손상차손을 인식하는 때,자본에 인식된 누적 공정가치 조정분은 기타영업손익으로 손익계산서에 반영됩니다.유효이자율법을 사용하여 계산한 매도가능금융자산의 이자는 금융수익의 일부로 손익계산서에 인식됩니다.매도가능주식의 배당금은 당사의 배당금 수취 권리가 확정되는 시점에 기타영업수익의 일부로 손익계산서에 인식됩니다.

### 3) 금융상품의 상계

금융자산과 금융부채는 인식한 자산과 부채에 대해 법적으로 집행가능한 상계 권리를 현재 보유하고 있고 순액으로 결제하거나 자산을 실현하는 동시에 부채를 결제할 의도를 가지고 있는 경우 상계되고, 재무상태표에 순액으로 표시됩니다.

### 4) 금융자산의 손상

#### (가) 상각후원가로 측정하는 자산

당사는 금융자산의 손상 발생에 대한 객관적인 증거가 있는지를 매 보고기간말에 평가합니다. 손상사건이 발생하였다는 객관적인 증거가 있으며 손상사건이 금융자산의추정미래현금흐름에 영향을 미친 경우에만 손상된 것으로 보아 손상차손을 인식합니다.

손상차손은 당해 자산의 장부금액과 최초의 유효이자율로 할인한 추정미래현금흐름의 현재가치의 차이로 측정합니다(아직 발생하지 아니한 미래의 대손은 제외함). 손상차손은 당해 자산의 장부금액에서 차감하고 당기손익으로 인식합니다. 당사는 실무편의상 관측가능한 시장가격을 사용한 금융상품의 공정가치에 근거하여 손상차손을 측정하고 있습니다.

보고기간종료일 후 발생사건 중 손상차손의 금액이 감소하고 그 감소가 손상을 인식한 후에 발생한 사건과 객관적으로 관련된 경우(예: 채무자의 신용등급 향상)에는 이미 인식한 손상차손을 직접 환입하여 당기손익으로 인식하고 있습니다.

## (나) 매도가능금융자산

당사는 금융자산 또는 금융자산의 집합의 손상 발생에 대한 객관적인 증거가 있는지를 매 보고기간말에 평가합니다. 매도가능금융자산으로 분류한 지분상품의 경우, 그 공정가치가 원가 이하로 유의적 또는 지속적으로 하락하는 경우는 손상이 발생하였다는 객관적인 증거가 됩니다. 매도가능금융자산에 대해 손상발생의 객관적인 증거가 있는 경우, 취득원가와 현재 공정가치의 차이를 기타포괄손익으로 인식한 누적손실 중 이전 기간에 이미 당기손익으로 인식한 손상차손을 제외한 부분을 자본에서 재분류 조정하여 당기손익으로 인식합니다. 매도가능지분상품에 대하여 당기손익으로 인식한 손상차손은 향후 당기손익으로 환입하지 않습니다. 한편, 보고기간종료일 후에 매도가능채무상품의 공정가치가 증가하고 그 증가가 손상차손을 인식한 후에 발생한 사건과 객관적으로 관련된 경우에는 환입하여 당기손익으로 인식합니다.

## 5) 금융자산의 제거

금융자산은 그 현금흐름을 수취할 계약상 권리가 소멸한 경우 또는 이러한 권리를 양도하고 대부분의 위험과 보상 또한 이전한 경우 (만약 대부분의 위험과 보상이 이전되지 않았다면 당사는 통제권을 검토하여 지속적인 관여의 정도로 인해 제거 요건에 미충족되지 않는지 확인함) 제거됩니다.

당사가 매출채권의 할인 및 팩토링 거래에서 제공한 담보(매출채권 등)는 채무자의 채무불이행시의 소구조건 등으로 대부분의 위험과 보상을 당사가 보유하는 경우 금융자산의 제거 요건을 충족하지 않아 제거되지 않았습니다. 이러한 거래에서 인식된 금융부채는 재무상태표에 담보부차입금으로 분류되어 있습니다.

## (7) 매출채권

매출채권은 정상적인 영업과정에서 판매된 재고자산 및 제공된 용역과 관련하여 고객으로부터 수취할 금액입니다. 매출채권의 회수가 1년 이내인 경우 유동자산으로 분류하고, 그렇지 않은 경우 비유동자산으로 분류합니다. 비유동자산으로 분류된 장기성매출채권은 유효이자율을 사용하여 현재가치로 평가하고 있습니다. 매출채권은 공정가치로 인식하며 대손충당금을 차감한 금액으로 측정하고 있습니다.



(8) 재고자산

재고자산은 원가와 순실현가능가치 중 작은 금액으로 표시하고 있습니다. 원가는 미착품을 제외하고는 평균법에 따라 결정하고 있습니다. 제품과 재공품의 원가는 디자인 비용, 원재료비, 직접노무비 및 기타 직접원가와 정상조업도에 근거한 관련 제조간접비로 이루어지며, 유희생산설비원가나 폐기비용은 제외하고 있습니다. 순실현가능가치는 정상적인 영업과정에서의 추정 판매가격에서 적용 가능한 변동 판매비용을 차감한 금액입니다.

당사는 주기적으로 재고자산평가충당금의 중요한 변동을 발생시킬 가능성이 있는 미래의 제품수요 등을 검토하여 과잉, 진부화 및 시장가치의 하락 등이 발생한 경우 재고자산평가충당금을 계상하고 있습니다. 당사는 재고자산평가손실을 매출원가로 처리하고 있습니다.

(9) 매각예정분류 처분자산집단

특정 자산과 부채의 장부금액이 매각거래를 통하여 주로 회수되고, 매각의 가능성이 매우 높은 경우에 매각예정으로 분류됩니다. 매각예정으로 분류된 자산 등은 장부금액과 순공정가치 중 작은 금액으로 계상됩니다.

(10) 유형자산

유형자산은 역사적 원가에서 감가상각누계액과 감액누계액을 차감하여 표시하고 있습니다. 역사적 원가는 자산의 취득에 직접적으로 관련된 지출을 포함합니다. 후속원가는 자산으로부터 발생하는 미래의 경제적 효익이 당사에 유입될 가능성이 높으며 그 원가를 신뢰성 있게 측정할 수 있는 경우에 한하여 자산의 장부금액에 포함하거나 별도의 자산으로 인식하고 있습니다.

당사의 유형자산은 취득원가에서 당사가 추정한 추정내용연수에 따라 정액법에 의하여 상각됩니다. 토지는 상각되지 않으며, 자본화차입금이자를 포함한 장기건설자산의 취득에 사용된 원가는 관련자산의 추정내용연수동안 상각됩니다. 금융리스 조건으로 취득한 자산의 취득원가는 해당 자산의 공정가치와 최소리스료의 현재가치중 작은 금액으로 계상되며, 금융리스 자산 및 리스개량자산은 리스기간과 해당 자산의 추정내용연수 중 짧은 기간에 정액법을 사용하여 상각됩니다.

각 자산별로 당사가 사용하고 있는 대표추정내용연수는 다음과 같습니다.

구 분	대표추정내용연수	구 분	대표추정내용연수
건 물	15, 30 년	공구기구비품	5 년
구 축 물	15 년	차 량 운 반 구	5 년
기 계 장 치	5 년		

매 보고기간말에 자산의 잔존가치와 경제적 내용연수를 검토하고 필요한 경우 조정을 하고

있습니다. 자산의 장부금액이 추정 회수가능액을 초과하는 경우 자산의 장부금액을 회수가능액으로 즉시 감소시키고 있습니다 자산의 처분손익은 처분대가와 자산의 장부금액의 차이로 결정되며, 손익계산서의 기타영업수익·비용으로 표시하고 있습니다.

## (11) 무형자산

### 1) 영업권

영업권은 취득시점에 취득하는 종속회사의 순식별가능자산에 대한 당사의 지분에 해당하는 공정가치를 초과하여 지급한 대가에 해당하며 무형자산으로 계상하고 있습니다. 관계회사 및 조인트벤처의 지분 취득과 관련한 영업권은 관계회사 및 조인트벤처투자에 포함되어 있습니다.

영업권은 상각하지 않으나 원가에서 손상차손누계액을 차감한 가액으로 표시하고 있습니다. 영업권은 매년 또는 잠재적 손상을 나타내는 상황의 변화나 사건이 존재하는 경우에는 더 자주 실시됩니다. 영업권의 손상검사는 영업권이 배분된 현금창출단위 등의 장부금액을 회수가능가액(사용가치 또는 순공정가치 중 높은 금액)과 비교하여 실시하고 있습니다. 손상차손은 즉시 비용으로 인식되며 후속적으로 환입되지 않습니다.

### 2) 자산화된 개발비

개발활동과 관련된 지출은 해당 개발계획의 결과가 새로운 제품의 개발이나 실질적 기능 향상을 위한 것이며 당사가 그 개발계획의 기술적, 상업적 달성가능성이 높고 소요되는 자원을 신뢰성있게 측정가능한 경우에만 자본화됩니다. 자본화된 개발 관련 지출에는 재료비, 직접노무비와 관련 제조간접비 발생액을 합리적으로 배분한 금액을 포함하고 있습니다. 자본화된 개발관련 지출은 누적상각액과 감액누적액을 차감하여 계상하고 있습니다. 개발비는 추정내용연수동안 정액법으로 상각되며 손익계산서에 비용으로 계상하고 있습니다. 이러한 요건을 만족하지 못하는 개발 관련 지출은 발생시 비용으로 인식하고 있습니다.

### 3) 회원권

회원권은 이를 이용할 수 있을 것으로 기대되는 기간에 대하여 예측가능한 제한이 없으므로 내용연수가 비한정인 것으로 평가하여 상각하고 있지 않습니다.

### 4) 상표권과 라이선스

개별적으로 취득한 상표권과 라이선스 등은 역사적 원가로 표시하고 있습니다. 사업결합으로 취득한 상표권과 라이선스 등은 취득일 시점의 공정가치로 인식하고 있습니다. 상표권과 라이선스는 한정된 내용연수를 가지고 있으며 원가에서 상각누계액을 차감한 가액으로 표시하고 있습니다. 상표권과 라이선스는 5년 내지 10년의 추정내용연수동안 정액법에 따라 상각하고 있습니다.

### 5) 계약적 고객관계

사업결합으로 취득한 계약적 고객관계는 취득일의 공정가치로 인식하고 있습니다. 계약적 고객관계는 한정된 내용연수를 가지고 있으며 상각누계액을 차감한 가액으로 표시하고 있습니다. 이러한 고객관계는 고객관계가 예상되는 기간 동안 정액법에 따라 상각하고 있습니다.

#### 6) 기타의 무형자산

소프트웨어 등은 취득원가로 계상되며 5년 내지 10년의 추정내용연수동안 정액법으로 상각됩니다. 손상의 징후가 있는 경우 기타의 무형자산의 장부금액을 평가하여 동금액이 회수가능액을 초과하는 경우 자산의 장부금액을 회수가능액으로 감소시키고 있습니다.

#### (12) 비금융자산의 손상

영업권과 같은 비한정내용연수를 가진 자산은 상각하지 않고 매년 손상검사를 실시하고 있습니다. 상각하는 자산의 경우는 장부금액이 회수가능하지 않을 수도 있음을 나타내는 환경의 변화나 사건이 있을 때마다 손상검사를 수행하고 있습니다. 손상차손은 회수가능액을 초과하는 장부금액만큼 인식하고 있습니다. 회수가능액은 순공정가치와 사용가치 중 큰 금액으로 결정하고 있습니다. 손상을 측정하기 위한 목적으로 자산은 별도로 식별 가능한 현금흐름을 창출하는 가장 하위 수준의 집단(현금창출단위)으로 그룹화하고 있습니다. 손상차손을 인식한 경우, 영업권 이외의 비금융자산은 매 보고기간말에 손상차손의 환입가능성을 검토하고 있습니다.

#### (13) 금융부채

##### 1) 당기손익인식 금융부채

주로 단기간 내에 재매입할 목적으로 부담하는 금융부채는 당기손익인식금융부채로 분류합니다. 당사의 당기손익인식금융부채는 위험회피 대상이 아닌 파생상품이나 내재파생상품을 포함한 금융상품 등으로 구성되어 있습니다.

## 2) 상각후원가로 측정하는 금융부채

당사는 당기손익인식금융부채 및 금융자산의 양도가 제거조건을 충족하지 못하는 경우에 발생하는 금융부채를 제외한 모든 비파생금융부채를 상각후원가로 측정하는 금융부채로 분류하고 있습니다. 금융자산의 양도가 제거조건을 만족하지 못하는 경우에는 관련 자산을 계속해서 인식하며 수취한 대가를 금융부채로 인식합니다. 상각후원가로 재측정하는 금융부채는 보고기간 말 현재 12개월 이내에 만기가 도래하는부채는 유동부채로, 이외의 부채는 비유동부채로 분류됩니다.

### (14) 차입금

차입금은 최초에 거래비용을 차감한 순공정가액으로 인식하며, 후속적으로 상각후원가로 표시하고 있습니다. 거래비용 차감 후 수취한 금액과 상환금액의 차이는 유효이자율법으로 상각하여 차입기간 동안 손익계산서에 인식하고 있습니다. 또한, 보고기간종료일 이후 12개월 이상 결제를 이연할 수 있는 무조건적인 권리가 있는 경우 비유동부채로 분류하며, 그렇지 않는 경우 유동부채로 분류하고 있습니다.

### (15) 퇴직급여채무

당사는 각 자회사에 따라 확정급여제도 또는 확정기여제도를 운영하고 있습니다. 확정기여제도는 당사가 고정된 금액의 기여금을 별도 기금에 지급하는 퇴직연금제도입니다. 해당 기금이 현재나 과거 기간의 종업원 용역과 관련하여 지급하여야 할급여전액을 지급하기에 충분한 자산을 보유하지 못하는 경우에도 당사는 추가적인 기여금을 납부할 법적의무나 의제의무를 부담하지 않습니다. 확정급여제도는 확정기여제도를 제외한 모든 퇴직연금제도입니다. 일반적으로 확정급여제도는 나이, 근속연수나 급여수준 등의 요소에 의해 종업원이 퇴직할 때 지급받을 퇴직연금급여의 금액을 확정하고 있습니다.

확정급여제도와 관련하여 재무상태표에 계상된 부채는 보고기간말 현재 확정급여채무의 현재가치에 사외적립자산의 공정가치를 차감하고 미인식보험수리적손익 및 과거근무원가를 조정한 금액입니다. 확정급여채무는 매년 독립된 보험계리인에 의해 예측단위적립방식에 따라 산정됩니다. 확정급여채무의 현재가치는 급여가 지급될 통화로 표시하고 관련 퇴직급여채무의 지급시점과 만기가 유사한 우량회사채의 이자율로 기대미래현금유입액을 할인하여 산정하고 있습니다.

보험수리적 가정의 변경 및 보험수리적 가정과 실제로 발생한 결과의 차이로 인해 발생하는 보험수리적손익 중 사외적립자산 공정가치의 10%와 확정급여부채의 현재가치 10% 중 큰 금액을 초과하는 금액은 종업원의 향후 예상 평균 잔존 근무원수에 걸쳐 손익으로 인식하고 있습니다.

확정기여제도와 관련하여 당사는 의무적으로나 계약에 의해 또는 자발적으로 기여금을 지급하고 있습니다. 기여금이 지급된 이후에 당사는 더 이상의 의무를 부담하지 않습니다. 기여금은 그 지급기일에 종업원급여비용으로 인식됩니다. 선급기여금은 초과 기여금으로 인해 미래 지급액이 감소하거나 현금이 환급되는 만큼을 자산으로 인식하고 있습니다.

## (16) 금융보증계약

금융보증계약은 채무상품의 최초 계약조건이나 변경된 계약조건에 따라 지급기일에 특정 채무자가 지급하지 못하여 보유자가 입은 손실을 보상하기 위하여 특정금액을 지급하여야 하는 계약입니다. 금융보증계약은 최초 인식시 공정가치로 측정하며 후속 측정시 최초인식 금액의 미상각잔액을 초과하는 금액은 기타금융부채로 인식하고있습니다.

## (17) 충당부채 및 우발부채

과거사건의 결과로 존재하는 현재의 법적의무 또는 의제의무 이행을 위하여 경제적효익을 갖는 자원이 유출될 가능성이 높으며 그 의무의 이행에 소요되는 금액의 신뢰성 있는 추정이 가능한 경우 충당부채를 인식하고 있습니다.

충당부채로 인식하는 금액은 관련된 사건과 상황에 대한 불가피한 위험과 불확실성을 고려하여 현재의무를 보고기간말에 이행하기 위하여 소요되는 지출에 대한 최선의 추정치입니다. 화폐의 시간가치 효과가 중요한 경우 충당부채는 의무를 이행하기위하여 예상되는 지출액의 현재가치로 평가하고 있습니다.

또한 과거사건은 발생하였으나 불확실한 미래사건의 발생여부에 의해서 존재여부가 확인되는 잠재적인 의무가 있는 경우 또는 과거사건이나 거래의 결과 현재 의무가 존재하나 자원이 유출될 가능성이 매우 높지 않거나 당해 의무를 이행하여야 할 금액을신뢰성 있게 추정할 수 없는 경우 우발부채로 주석기재하고 있습니다.

## (18) 리스

당사는 소유에 따른 실질적 위험과 효익을 모두 부담하고 있는 유형자산 리스는 금융리스로 분류하고 있습니다. 금융리스는 리스자산의 공정가치와 최소리스료의 현재가치 중 작은 금액을 리스기간개시일에 자본화하고 있습니다. 매년 지급되는 리스료는 매기 부채의 잔액에 대하여 일정한 기간이자율이 산출되도록 금융원가와 리스부채로 배분하고 있습니다. 금융원가를 차감한 관련 임대 의무는 금융리스부채로 계상하고 있습니다. 금융원가인 이자요소는 각 기간 동안 부채의 잔액에 대하여 일정한기간이자율이 산출되도록 리스기간동안 손익계산서에 반영하고 있습니다.

리스자산의 소유에 따른 위험 및 보상의 중요 부분이 리스제공자에게 귀속되는 리스의 경우 운용리스로 분류하고 있으며 재무상태표에 자산으로 인식하지 아니합니다. 운용리스료는 리스제공자에게서 받는 인센티브 차감 후 리스기간 동안 정액법으로 비용을 인식하고 있습니다.

## (19) 파생상품

당사는 파생상품의 계약에 따라 발생된 권리와 의무를 공정가액으로 평가하여 자산과 부채로 계상하고, 동 계약으로부터 발생한 손익은 발생시점에 당기손익으로 인식하고 있습니다. 다만, 요건을 충족한 현금흐름위험회피와 해외사업장에 대한 순투자에 대한 위험회피금액은 자본항목으로 이연하고 있습니다.

## (20) 배당금

배당금은 당사의 주주에 의해 승인된 시점에 부채로 인식하고 있습니다.

## (21) 주식기준보상

당사는 임직원에게 부여된 주식선택권 부여일의 추정 공정가치로 인식하고 주식보상비용은 주식선택권의 예상권리소멸율을 반영하여 가득기간 동안 정액법으로 인식하고 있습니다. 당사는 블랙-숄즈 옵션가격결정모형을 사용하여 주식선택권의 공정가치를 결정하고 있습니다.

## (22) 수익인식

수익은 당사의 통상적인 활동에서 발생하는 재화의 판매 및 용역의 제공에 대하여 받았거나 받을 대가의 공정가액으로 구성되어 있습니다. 수익은 부가가치세, 반품, 리베이트 및 할인액을 차감한 순액으로 표시하며, 내부거래를 제거한 후의 금액으로 표시하고 있습니다.

당사는 수익금액을 신뢰성 있게 측정할 수 있고, 미래의 경제적 효익이 당사에 유입될 가능성이 높으며, 다음에서 설명하고 있는 당사의 활동별 특정 요건을 충족하는 경우에 수익으로 인식하고 있습니다. 당사는 고객의 유형, 거래의 유형 및 개별 거래조건 등의 과거 자료를 바탕으로 판매와 관련된 우발상황을 신뢰성 있게 추정하여 수익금액을 측정하고 있습니다. 판매 계약 등의 각 구성항목이 다수인 경우 각 구성항목의 공정가치는 그 구성항목이 개별적으로 판매되는 경우의 현행 시장가치에 근거하여 결정됩니다. 각 구성항목의 공정가치를 결정할 수 없는 경우 총계약대가에서 제공하지 않은 구성항목의 공정가치를 차감한 가액을 근거로 제공한 구성항목의 공정가치로 계산하고 있습니다.

### 1) 재화의 판매

당사는 제품 및 상품에 대하여 재화의 소유에 따른 중요한 위험과 보상이 이전된 시점에 수익으로 인식하고 있습니다.

수익은 과거에 축적된 경험에 근거하여 판매시점에 과거의 경험에 근거하여 추정된 가격할인 및 반품금액을 차감한 순액으로 인식하고 있습니다.

### 2) 용역의 제공

용역제공거래에 대하여는 진행기준에 의하여 수익을 인식하고 있으며, 진행률은 총예정원가에 대한 실제누적발생원가의 비율에 따라 산정하고 있습니다.

### 3) 이자수익

이자수익은 시간의 경과에 따라 유효이자율법에 의하여 인식하고 있습니다. 채권 손상이 발생하는 경우 당사는 채권금액의 장부금액을 회수가능액(미래 예상현금흐름을금융자산의 최초 유효이자율로 할인한 금액)까지 감액하며, 시간의 경과에 따라증가하는 부분은 이자수익으로 인식하고 있습니다. 손상채권에 대한 이자수익은 최초 유효이자율에 의하여 인식하고 있습니다.

### 4) 로열티수익

로열티 수익은 계약의 실질에 따라 발생기준에 의하여 인식하고 있습니다.

### 5) 배당금수익

배당금수익은 배당금을 받을 권리가 확정되는 시점에 인식하고 있습니다.

### (23) 정부보조금

정부보조금은 보조금의 수취와 정부보조금에 부가된 조건의 준수에 대한 합리적인 확신이 있을 때 인식됩니다.

수익과 관련된 정부보조금은 이연하여 정부보조금의 교부 목적과 관련된 수익 또는 비용과 대응될 수 있는 기간에 손익계산서에 인식하고 있습니다. 한편, 특정 자산의 취득과 관련된 화폐성 정부보조금은 이연수익으로 처리하고, 정부보조금 관련 이연 수익은 관련 자산의 내용연수 동안 상각하여 수익으로 인식하고 있습니다.

### (24) 법인세비용 및 이연법인세

당사의 법인세비용은 당기법인세와 이연법인세로 구성됩니다. 법인세는 기타포괄손익이나 자본에 직접 인식된 항목과 관련된 금액을 제외하고는 당기손익으로 인식합니다. 기타포괄손익이나 자본의 특정 항목과 관련된 경우에는 해당 법인세를 각각 기타포괄손익이나 자본에서 직접 부가하거나 차감하여 인식합니다.

당기법인세비용은 당사가 영업을 영위하고 과세대상수익을 창출하는 국가에서 보고기간말 현재 제정되었거나 실질적으로 제정될 세법에 기초하여 계산됩니다.

당사는 자산과 부채의 장부금액과 세무기준액의 차이로 인해 발생하는 일시적 차이에 대해 자산부채법을 적용하여 이연법인세를 인식하고 있습니다. 다만, 사업결합 이외의 거래에서 자산, 부채를 최초로 인식할 때 발생하는 이연법인세자산과 부채는 그거래가 회계이익이나 과세소득에 영향을 미치지 않는다면 인식하지 아니하고 있습니다. 이연법인세는 관련 이연법인세자산이 실현되고 이연법인세부채가 결제될 때 적용될 것으로 예상되는 보고기간말에 제정되었거나 실질적으로 제정될 세율과 세법을 적용하여 인식하고 있습니다. 이연법인세자산은 차감할 일시적차이가 사용될 수 있는 미래 과세소득의 발생가능성이 높은 경우에 인식하고 있습니다.

종속회사, 관계회사 및 조인트벤처에 대한 투자자산과 관련된 일시적차이에 대한 이연법인세는 당사가 일시적차이의 소멸시점을 통제할 수 있고 예측 가능한 미래에 일시적차이가 소멸되지 않을 가능성이 높은 경우를 제외하고 인식하고 있습니다.

이연법인세자산과 부채는 당기 법인세자산과 당기 법인세부채를 상계할 수 있는 법적으로 집행가능한 권리를 가지고 있고, 이연법인세자산과 부채가 동일한 과세당국에 의해서 부과되는 법인세와 관련이 있거나 과세대상기업은 다르지만, 당기 법인세 부채와 자산을 순액으로 결제할 의도가 있거나, 유의적인 금액의 이연법인세 부채가 결제되거나 이연법인세 자산이 회수될 미래의 각 회계기간마다 자산을 실현하는 동시에 부채를 결제할 의도가 있는 경우에 상계합니다.

### (25) 주당이익



기본주당이익은 주주에게 귀속되는 손익계산서상 당기순이익을 보고기간 동안의 당사의 가중평균 유통보통주식수로 나누어 산정한 것입니다.

희석주당이익은 주주에게 귀속되는 손익계산서상 당기순이익을 보고기간 동안의 당사의 가중평균 유통보통주식수와 가중평균 잠재적 희석증권주식수로 나누어 산정한 것입니다. 잠재적 희석증권은 희석효과가 발생하는 경우에만 희석주당이익의 계산에 반영됩니다.

#### (26) 부문별 보고

영업부문은 당사의 경영진에게 보고되는 보고자료와 동일한 방식으로 보고되고 있습니다. 당사의 경영진은 영업부문에 배부될 자원과 영업부문의 성과를 평가하는데 책임이 있습니다

## 다. 중요한 회계적 추정과 가정

중요한 추정 및 가정은 역사적인 경험과 합리적으로 발생가능하다고 판단되는 미래의 사건에 대한 기대를 포함하는 여러 요인들에 근거하여 계속적으로 평가되고 있습니다. 이러한 정의를 근거로 산출된 회계추정치는 실제 발생결과와 일치하지 않을 수 있습니다. 현재 계상된 자산과 부채의 장부가액을 다음 회계기간에 중요하게 변동시킬 수 있는 유의적인 위험을 포함하고 있는 회계적 추정과 가정은 다음과 같습니다.

### (1) 수익인식

당사는 설치등의 서비스에 대하여 진행기준을 사용하고 있습니다. 진행기준은 당사가 총발생예정원가에 대한 실제발생원가의 비율을 추정할 것을 요구하고 있습니다. 현재의 수익은 장기프로젝트의 초기단계, 프로젝트 수행범위의 변동, 원가의변동, 공기의 변동 및 고객의 계획변경과 관련 요소들에 의하여 변동될 수 있습니다.

### (2) 판매보증충당금

당사는 관련 수익을 인식하는 때에 제품에 대한 보증을 제공하고 있습니다. 당사는 매 보고기간 말에 미래와 현재의 보증의무를 제공하는데 필요하다고 판단되는 최선의 추정치를 기준으로 보증충당부채를 계상하고 있습니다. 복잡한 기술을 사용한 새로운 제품을 계속해서 출시하고 있으며 해당지역의 관계법령 및 관행에 따라 미래의 회계기간에 추가적인 충당금을 설정하도록 변경될 수 있습니다.

### (3) 금융상품의 공정가치

활성시장에서 거래되지 않는 금융상품의 공정가치는 원칙적으로 평가기법을 사용하여 결정하고 있습니다. 당사는 보고기간말 현재 주요한 시장상황에 기초하여 다양한 평가기법의 선택 및 가정에 대한 판단을 하고 있습니다.

#### (4) 확정급여부채

확정급여부채의 현재가치는 많은 가정을 사용하는 보험수리적 방식에 의해 결정되는 다양한 요소들에 따라 달라질 수 있습니다. 퇴직연금의 순원가(이익)를 결정하는 데 사용되는 가정은 할인율을 포함하고 있으며, 이러한 가정의 변동은 확정급여부채의 장부금액에 영향을 줄 것입니다. 당사는 매년 말 적절한 할인율을 결정하고 있으며, 이러한 할인율은 확정급여부채의 정산 시 발생할 것으로 예상되는 미래의 추정 현금 유출액의 현재가치를 결정할 때 사용되어야 하는 이자율을 나타냅니다. 당사는 연금이 지급되는 통화로 표시되고 관련 연금부채의 기간과 유사한 만기를 가진 우량 회사채 이자율을 고려하여 적절한 할인율을 결정하고 있습니다. 확정급여부채와 관련된 다른 주요한 가정들은 일부 현재의 시장 상황에 근거하고 있습니다.

#### (5) 영업권의 손상

당사는 매년 영업권의 손상 발생여부에 대한 손상검사를 수행하고 있습니다. 현금창출단위의 회수가능가액은 사용가치의 계산에 근거하여 산출됩니다. 이러한 계산과정은 회계추정을 요구하고 있습니다.

## 라. 한국채택국제회계기준으로의 전환

당사의 2010년 12월 31일에 종료하는 연차재무제표는 2010년 1월 1일을 한국채택국제회계기준의 채택일로 하여 한국채택국제회계기준에 따라 작성되었습니다. 비교표시된 2009년 12월 31일에 종료하는 연차재무제표 및 전환일의 재무상태표는 한국채택국제회계기준 이전의 회계기준에 따라 작성되었으나, 2009년 1월 1일을 한국채택국제회계기준의 전환일로 하고 기업회계기준서 제1101호 '한국채택국제회계기준의 최초채택'을 적용하여 재작성되었습니다.

### (1) 회계정책의 주요 차이

당사가 선택한 한국채택국제회계기준 하의 회계정책과 한국채택국제회계기준 이전의 회계기준 하의 회계정책간의 주요한 차이는 다음과 같습니다.

#### 1) 한국채택국제회계기준의 최초채택

- 사업결합: 전환일 이전에 발생한 사업결합거래에 대해 기업회계기준서 제1103호의 규정을 소급하여 적용하지 아니함
- 간주원가로서의 공정가치: 당사는 전환일에 토지의 공정가치를 측정하여 이를 간주원가로 사용하였으며, 공정가치의 평가는 독립적인 제3자와의 거래조건에 따른 최근 시장거래에 근거하여 독립된 평가기관이 수행함
- 누적환산차이: 전환일에 모든 해외사업장에 대한 누적환산차이를 '영(0)'으로 간주함
- 종업원급여 : 보험수리적손익에 대하여 범위접근법을 채택하였으나 전환일에 누적된 보험수리적손익을 모두 인식함

#### 2) 종업원급여

당사는 한국채택국제회계기준 이전의 회계기준에 의하여 임직원 퇴직금 지급규정에 따라 보고기간종료일 현재 1년 이상 근속한 전 임직원이 일시에 퇴직할 경우에 지급하여야 할 퇴직금 총 추계액을 퇴직급여충당부채로 설정하였으나, 한국채택국제회계기준에서는 보험수리적 방법에 따라 퇴직급여채무를 계상하였습니다.

#### 3) 무형자산

당사는 한국채택국제회계기준 이전의 회계기준에 따라 개발활동과 관련하여 발생한 지출을 당기 비용으로 인식하였으나, 한국채택국제회계기준에서는 개발활동과 관련하여 발생한 지출 중 특정요건을 충족하는 경우에는 무형자산으로 인식합니다.

#### 4) 사업결합으로 취득하는 영업권 또는 염가매수차익

당사는 한국채택국제회계기준 이전의 회계기준에 따라 사업결합으로 취득하는 영업권 또는 염가매수차익을 최초 발생연도부터 5년동안 정액법으로 상각 또는 환입하였습니다. 한국채

택국제회계기준에서는 영업권 또는 염가매수차익을 상각 또는 환입하지 않으며, 영업권에 대해서는 매년 손상검사를 수행하고 염가매수차익은 당기손익으로 인식합니다.

(주) 한국채택국제회계기준 이전의 회계기준의 부의 영업권을 한국채택국제회계기준에서는 염가매수차익이라 함

#### 5) 금융자산 양도

당사는 매출채권 등 금융자산을 금융기관에 양도하는 경우 한국채택국제회계기준 이전의 회계기준에 따라 당사가 금융자산에 대한 통제권을 이전한 것으로 보아 매각거래로 인식하고 있었으나, 한국채택국제회계기준에서는 금융기관에 양도한 금융자산의 소유에 따른 위험과 보상을 대부분 보유하고 있는 경우 금융자산을 제거하지 않고 금융부채로 인식합니다.

#### 6) 이연법인세

당사는 한국채택국제회계기준 이전의 회계기준에 따라 이연법인세자산 및 이연법인세부채를 관련된 항목의 재무상태표상의 분류에 따라 유동·비유동으로 구분하며, 재무상태표상 항목과 관련되지 않은 경우에는 예상 소멸시기에 따라 유동·비유동 항목으로 구분 표시하였습니다. 한국채택국제회계기준에서는 이연법인세자산 및 이연법인세부채는 비유동 항목으로 표시하여야 합니다.

또한 당사는 한국채택국제회계기준 이전의 회계기준에 따라 종속회사 등에 대한 투자자산의 장부가액과 세무가액의 차이인 일시적차이에 대해 하나의 일시적차이로 보아 이연법인세자산 또는 이연법인세부채의 인식여부를 판단하였으나, 한국채택국제회계기준에서는 일시적차이의 소멸방법에 따라 이연법인세자산 또는 이연법인세부채를 인식합니다.

#### (2) 연결대상회사의 변동

전환일 현재 한국채택국제회계기준의 도입으로 인한 연결대상 종속회사의 증감내역은 다음과 같습니다.

구분	내역	법인명
----	----	-----

증가	종전 주식회사의외부감사에관한법률(이하 '외감법') 시행령 제1조의3 제2항 1호에 의거 직전사업연도말의 자산총액이 100억원에 미달하여 연결재무제표 작성대상 종속회사에서 제외되었으나, 한국채택국제회계기준에서는 연결대상회사에 포함됨	월드사이버게임즈, 삼성전자축구단, SEMES America, Samsung Electronics Ukraine, Samsung Electronics Romania, Samsung Electronics Kazakhstan, Samsung Electronics Czech and Slovak s.r.o. Samsung Electronics Levant, Samsung Electronics European Holding, Batino Realty Corporation, Samsung Telecommunications Malaysia, Samsung Electronics Shenzhen, Samsung Electronics China R&D Center, Samsung Electronics Limited, Samsung Electronics Poland Manufacturing, Samsung Telecoms(UK)
증가	종전 조합은 법인격이 없는 기업으로 연결재무제표 작성대상 종속회사에서 제외되었으나, 한국채택국제회계기준에서는 연결대상회사에 포함됨	SVIC 6호 신기술투자조합, SVIC 7호 신기술투자조합, SVIC 14호 신기술투자조합
감소	종전 외감법 시행령 제1조의3 제1항 2호에 의거 의결권있는 주식을 30%초과 소유하면서 최대출자자로 연결대상회사에 포함되었으나, 한국채택국제회계기준에서는 실질지배력이 없다고 판단되어 연결대상회사에서 제외됨	삼성카드

(3) 당사의 재무상태, 경영성과 및 현금흐름에 미치는 영향

1) 2009년 1월 1일 (전환일) 현재 재무상태 조정내역(단위: 백만원)

구 분	자 산	부 채	자 본
한국채택국제회계기준 이전의 회계기준	105,300,650	42,376,696	62,923,954
조정사항:			
연결대상회사의 변동	(12,972,168)	(10,649,400)	(2,322,768)
토지재평가(*)	3,816,293	927,141	2,889,152
금융자산 양도	1,807,675	1,807,675	-
개발비 자산화	200,478	-	200,478
확정급여채무에 대한 보험수리적평가 및 종업원 누적유급휴가	-	186,978	(186,978)

투자지분에 대한 이연법인세 및 비유동 분류·상계	(1,434,287)	(1,332,886)	(101,401)
재무제표 표시	(95,064)	-	(95,064)
조인트벤처 및 관계회사의 한국채택국제회계기준 도입효과	155,163	-	155,163
조정사항에 따른 법인세효과	(141)	2,010	(2,151)
조정액 합계	(8,522,051)	(9,058,482)	536,431
한국채택국제회계기준	96,778,599	33,318,214	63,460,385

(\*) 상기의 금액은 이연법인세 효과를 포함한 금액입니다.

2) 2009년 12월 31일 현재 재무상태 및 경영성과 조정내역(단위: 백만원)

구 분	자 산	부 채	자 본	총포괄손익
한국채택국제회계기준 이전의 회계기준	118,281,488	45,227,196	73,054,292	9,700,671
조정사항:				
연결대상회사의 변동	(10,120,256)	(7,372,830)	(2,747,426)	(489,504)
토지재평가(*)	3,804,404	924,525	2,879,879	(9,273)
금융자산 양도	754,969	754,969	-	-
개발비 자산화	214,451	-	214,451	13,973
확정급여채무에 대한 보험수리적 평가 및 종업원 누적유급휴가	-	153,357	(153,357)	33,621
투자지분에 대한 이연법인세 및 비유동 분류·상계	(874,056)	(564,016)	(310,040)	(200,099)
재무제표 표시	(143,058)	-	(143,058)	(47,994)
조인트벤처 및 관계회사의 한국채택국제회계기준 도입효과	266,742	-	266,742	111,579
조정사항에 따른 법인세효과	(4,895)	11,386	(16,281)	(14,130)
조정액 합계	(6,101,699)	(6,092,609)	(9,090)	(601,827)
한국채택국제회계기준	112,179,789	39,134,587	73,045,202	9,098,844

(\*) 상기의 금액은 이연법인세 효과를 포함한 금액입니다.

3) 2009년 현금흐름 조정내역

한국채택국제회계기준에 따라 한국채택국제회계기준 이전의 회계기준에 따르면 별도 표시 되지 않았던 이자의 수취, 이자의 지급, 배당금수입, 법인세부담액을 현금흐름표상에 별도로 표시하기 위하여 관련 수익(비용) 및 관련 자산(부채)에 대한 현금흐름내역을 조정하였습니다. 한국채택국제회계기준에 따라 표시한 현금흐름표와 한국채택국제회계기준 이전의 회계 기준에 따라 표시한 현금흐름표 사이에 그 밖의 중요한 차이는 없습니다.





### 3. 요약 재무정보(별도)

(단위 : 백만원 )

구분	제 44기 1분기	제 43 기	제 42 기	제 41 기
	2012년 3월말	2011년 12월말	2010년 12월말	2009년 12월말
[유동자산]	38,019,669	39,496,344	36,243,130	29,898,907
· 현금및현금성자산	3,535,951	2,718,731	1,826,362	2,142,220
· 단기금융상품	7,019,152	11,269,481	10,930,660	8,196,850
· 매출채권	17,121,404	15,216,204	13,377,718	9,871,011
· 재고자산	5,425,758	5,451,432	4,750,964	3,633,628
· 기타	4,917,404	4,840,496	5,357,426	6,055,198
[비유동자산]	83,192,124	77,961,247	70,935,875	59,710,447
· 장기매도가능금융자산	3,886,485	2,969,023	2,690,819	1,308,675
· 종속회사, 관계회사 및 조인트 벤처 투자	26,694,166	25,464,768	22,631,419	22,046,679
· 유형자산	46,189,693	43,032,531	38,708,906	32,306,828
· 무형자산	2,446,426	2,447,791	2,439,491	1,020,209
· 기타	3,975,354	4,047,134	4,465,240	3,028,056
자산총계	121,211,793	117,457,591	107,179,005	89,609,354
[유동부채]	26,755,480	26,969,912	24,991,737	20,304,724
[비유동부채]	1,664,735	1,585,186	2,220,098	2,550,164
부채총계	28,420,215	28,555,098	27,211,835	22,854,888
[자본금]	897,514	897,514	897,514	897,514
[주식발행초과금]	4,403,893	4,403,893	4,403,893	4,403,893
[이익잉여금]	91,828,590	88,667,500	79,462,825	68,085,358
[기타자본항목]	△4,338,419	△5,066,414	△4,797,062	△6,632,299
자본총계	92,791,578	88,902,493	79,967,170	66,754,466
	2012년 1월 1일 ~ 2012년 3월 31일	2011년 1월 1일 ~ 2011년 12월 31일	2010년 1월 1일 ~ 2010년 12월 31일	2009년 1월 1일 ~ 2009년 12월 31일
매출액	35,179,581	120,815,977	112,249,475	89,772,834
영업이익	4,511,337	11,701,700	14,924,141	7,387,134
당기순이익	3,913,284	10,029,152	13,236,461	6,208,140
기본주당순이익(단위 : 원)	26,036	66,868	88,799	42,137

[△는 부(-)의 수

치임]

※ 상기 재무제표는 한국채택국제회계기준 작성기준에 따라 작성되었습니다.

※ 기본주당순이익 산출근거는 제44기 1분기 검토보고서, 제43기, 제42기 및 제 41기 감사보고서의 주석사항  
을  
참조하십시오.

## 4. 재무정보 이용상의 유의점 (별도재무제표 기준)

### 가. 별도재무제표 작성기준 및 중요한 회계처리방침

#### (1) 재무제표 작성기준

당사는 2010년 1월 1일 이후에 개시하는 연차보고기간부터 국제회계기준을 채택하여 제정한 한국채택국제회계기준을 적용하고 있습니다. 한국채택국제회계기준은 국제회계기준위원회(IASB)가 발표한 기준서, 개정서, 해석서 중 대한민국이 채택한 내용을 의미합니다.

재무제표의 작성에 적용된 주요한 회계정책은 아래에 제시되어 있습니다. 이러한 정책은 별도의 언급이 없는 경우 당기 및 비교표시된 전기의 재무제표에 동일하게 적용되었습니다.

제정·공표되었으나 2012년 1월 1일 이후 시작하는 회계연도에 시행일이 도래하지 아니하였고, 당사가 조기 적용하지 아니한 제·개정 기준서 및 해석서는 다음과 같습니다.

#### *기업회계기준서 제1019호 '종업원급여' 개정*

동 개정 내용에 따르면, 보험수리적 손익에 대한 범위접근법의 적용이 더 이상 허용되지 않으며, 따라서 발생한 모든 보험수리적손익은 기타포괄손익으로 즉시 인식됩니다. 또한 제도의 변경에 따라 발생한 모든 과거근무원가를 즉시 인식하며, 이자원가와 사외적립자산에 대한 기대수익을 별도로 산출하던 것을 순확정급여부채(자산)에 확정급여채무의 측정에 사용한 할인율을 적용하여 계산한 순이자비용(수익)을 산출하는 것으로 변경하였습니다. 동 개정 내용은 2013년 1월 1일부터 적용될 예정입니다. 당사는 동 개정 기준서의 적용에 따른 연결 재무제표에 대한 영향을 파악 중입니다.

#### *기업회계기준서 제1113호 '공정가치측정' 제정*

기업회계기준서 제1113호 '공정가치측정'은 공정가치를 명확히 정의하고, 공정가치의 측정을 위한 체계 및 공시사항을 단일의 기준서에서 정하여 한국채택국제회계기준 적용시 일관성을 제고하고 복잡성을 감소시키기 위하여 제정되었습니다. 동 제정 내용은 2013년 1월 1일부터 적용될 예정입니다. 당사는 상기 개정 기준서의 적용이 재무제표에 미치는 영향은 중요하지 않을 것으로 예상하고 있습니다.

#### (2) 종속회사, 관계회사 및 조인트벤처

기업회계기준서 제1027호 '연결재무제표와 별도재무제표'에 의한 지배회사인 당사는 에스엘시디(S-LCD) 및 Samsung Electronics America 등 156개의 종속회사와 삼성 SDI 등 33개의 관계회사 및 조인트벤처에 투자하고 있습니다.

당사는 별도재무제표에서 종속회사, 관계회사 및 조인트벤처에 대한 투자를 기업회계기준서 제1027호에 따라 원가법으로 처리하고 있습니다

#### (3) 외화환산손익

## 1) 기능통화와 표시통화

당사는 재무제표에 포함되는 항목들에 대해 각 회사의 영업활동이 이루어지는 주된 경제환경에서의 통화("기능통화")를 이용하여 측정하고 있습니다. 재무제표는 당사의 기능통화인 대한민국의 통화(KRW)로 표시됩니다.

## 2) 외화거래와 기말잔액의 환산

외화거래는 거래일의 환율 또는 재측정되는 항목인 경우 평가일의 환율을 적용한 기능통화로 환산하고 있으며, 외화거래의 결제나 화폐성 외화자산·부채의 결산기말 환산에서 발생하는 외화환산손익은 당기손익으로 인식하고 있습니다. 다만, 요건을 충족한 현금흐름위험회피와 해외사업장에 대한 순투자에 대한 위험회피금액은 기타포괄손익으로 인식하고 있습니다.

매도가능금융자산으로 분류하는 외화표시 화폐성 유가증권의 공정가치 변동은 상각원가의 변동으로 인한 부분과 기타 유가증권의 장부금액 변동으로 구분하며, 상각원가의 변동으로 인한 환산차이는 당기손익으로, 기타 장부금액의 변동은 자본항목으로 인식하고 있습니다.

당기손익인식금융자산으로 분류하는 비화폐성 금융자산·부채의 외화환산차이는 공정가치 변동손익의 일부로 보아 당기손익으로, 매도가능금융자산의 외환차이는 공정가치 변동에 대한 자본항목에 포함하여 인식하고 있습니다.

## (4) 현금흐름표

당사는 현금흐름표를 간접법으로 작성하고 있으며, 외화로 표시된 현금흐름은 해당 회계기간의 평균환율로 환산하고 있습니다.

## (5) 현금및현금성자산

현금및현금성자산은 보유중인 현금, 은행예금, 기타 취득 당시 만기일이 3개월 이내에 도래하는 유동적인 단기 투자자산으로 구성되어 있습니다. 당좌차월은 재무상태표상 단기차입금계정에 포함됩니다.

## (6) 금융자산

### 1) 분류

당사는 금융자산을 그 조건 및 취득목적에 따라 당기손익인식금융자산, 대여금 및 수취채권, 매도가능금융자산, 만기보유금융자산으로 분류하고 있습니다. 당사의 경영진은 최초 인식시점에서 이러한 금융자산의 분류를 결정하고 있습니다.

### 당기손익인식금융자산

당기손익인식금융자산은 단기매매목적의 금융자산입니다. 주로 단기간 내에 매각할 목적으로 취득한 금융자산을 당기손익인식금융자산으로 분류합니다. 파생상품의 경우 위험회피회

계를 적용하지 않는 경우에 당기손익인식금융자산으로 분류하며, 이러한 범주의 자산은 유동자산으로 분류하고 있습니다.

#### 대여금 및 수취채권

대여금 및 수취채권은 지급금액이 확정되었거나 확정될 수 있으며 활성화된 시장에서 거래되지 않는 비파생금융자산입니다. 보고기간종료일 기준으로 만기가 12개월을 초과하는 경우에는 비유동자산으로 분류하며 이외의 경우 유동자산으로 분류하고 있습니다.

#### 매도가능금융자산

매도가능금융자산은 매도가능금융자산으로 지정하거나, 다른 범주에 포함되지 않은 비파생금융자산입니다. 매도가능금융자산은 보고기간종료일 기준으로 12개월 이내에 경영진이 처분할 의도가 있는 경우가 아니면 비유동자산으로 분류됩니다.

#### 만기보유금융자산

만기보유금융자산은 만기가 고정되었고 지급금액이 확정되었거나 확정될 수 있는 비파생금융자산으로서 만기까지 보유할 적극적인 의도와 능력이 있는 경우에 분류되는 비파생금융자산입니다. 보고기간종료일 기준으로 만기가 12개월을 초과하는 경우에는 비유동자산으로 분류하여 이외의 경우 유동자산으로 분류하고 있습니다.

## 2) 인식과 측정

금융자산의 정형화된 매매거래는 거래일(당사에서 자산을 매매하기로 약정한 날)에 인식하고 있습니다. 당기손익인식금융자산을 제외한 모든 금융자산은 최초 인식시점의 공정가치에 거래원가를 가산하여 인식하고 있습니다. 당기손익인식금융자산의 경우에는 최초에 공정가치로 인식하고 거래원가는 손익계산서에 비용처리하고 있습니다. 당사는 금융자산으로부터 받을 현금흐름에 대한 권리가 소멸하거나 이전되고, 소유에 따른 위험과 보상의 대부분이 이전된 경우에 당해 금융자산을 제거하고 있습니다. 매도가능금융자산과 당기손익인식금융자산은 후속적으로 공정가치로 측정하고 있습니다. 대여금 및 수취채권과 만기보유증권은 유효이자율법을 사용하여 상각후원가로 측정하고 있습니다.

당기손익인식금융자산의 공정가치 변동에 따른 손익은 발생기간에 기타영업손익으로 인식되며, 당기손익인식금융자산의 배당금수익은 당사의 배당금을 받을 권리가 확정되는 시점에 기타영업수익으로 인식하고 있습니다.

활성시장에서 공시되는 시장가격이 없고 공정가치를 신뢰성 있게 측정할 수 없는 지분상품과 가격이 공시되지 않는 이러한 지분상품과 연계되어 있으며 그 지분상품의 인도로 결제되어야 하는 파생상품은 원가로 측정하고 있으며, 그 외의 매도가능금융자산은 공정가액으로 평가하고 있습니다. 매도가능금융자산평가손익은 기타포괄손익누계액으로 인식하고 그 매도가능금융자산을 처분하거나 손상차손을 인식하는 때, 자본에 인식된 누적 공정가치 조정분은 기타영업손익으로 손익계산서에 반영됩니다. 유효이자율법을 사용하여 계산한 매도가능금융자산의 이자는 금융수익의 일부로 손익계산서에 인식됩니다. 매도가능주식의 배당금은 당사의 배당금 수취 권리가 확정되는 시점에 기타영업수익의 일부로 손익계산서에 인식됩니다.

### 3) 금융상품의 상계

금융자산과 금융부채는 인식한 자산과 부채에 대해 법적으로 집행가능한 상계 권리를 현재 보유하고 있고 순액으로 결제하거나 자산을 실현하는 동시에 부채를 결제할 의도를 가지고 있는 경우 상계되고, 재무상태표에 순액으로 표시됩니다.

### 4) 금융자산의 손상

#### - 상각후원가로 측정하는 자산

당사는 금융자산의 손상 발생에 대한 객관적인 증거가 있는지를 매 보고기간말에 평가합니다. 손상사건이 발생하였다는 객관적인 증거가 있으며 손상사건이 금융자산의 추정미래현금흐름에 영향을 미친 경우에만 손상된 것으로 보아 손상차손을 인식합니다

손상차손은 당해 자산의 장부금액과 최초의 유효이자율로 할인한 추정미래현금흐름의 현재 가치의 차이로 측정합니다(아직 발생하지 아니한 미래의 대손은 제외함). 손상차손은 당해 자산의 장부금액에서 차감하고 당기손익으로 인식합니다. 당사는 실무편의상 관측가능한 시장가격을 사용한 금융상품의 공정가치에 근거하여 손상차손을 측정하고 있습니다.

보고기간종료일 후 발생사건 중 손상차손의 금액이 감소하고 그 감소가 손상을 인식한 후에 발생한 사건과 객관적으로 관련된 경우(예: 채무자의 신용등급 향상)에는 이미 인식한 손상차손을 직접 환입하여 당기손익으로 인식하고 있습니다.

#### - 매도가능금융자산

당사는 금융자산 또는 금융자산의 집합의 손상 발생에 대한 객관적인 증거가 있는지를 매 보고기간말에 평가합니다. 매도가능금융자산으로 분류한 지분상품의 경우, 그 공정가치가 원가 이하로 유의적 또는 지속적으로 하락하는 경우는 손상이 발생하였다는 객관적인 증거가 됩니다. 매도가능금융자산에 대해 손상발생의 객관적인 증거가 있는 경우, 취득원가와 현재 공정가치의 차이를 기타포괄손익으로 인식한 누적손실 중 이전 기간에 이미 당기손익으로 인식한 손상차손을 제외한 부분을 자본에서 재분류 조정하여 당기손익으로 인식합니다. 매도가능지분상품에 대하여 당기손익으로 인식한 손상차손은 당기손익으로 환입하지 않습니다. 한편, 보고기간종료일 후에 매도가능채무상품의 공정가치가 증가하고 그 증가가 손상차손을 인식한 후에 발생한 사건과 객관적으로 관련된 경우에는 환입하여 당기손익으로 인식합니다.

#### - 금융자산의 제거

금융자산은 그 현금흐름을 수취할 계약상 권리가 소멸한 경우 또는 이러한 권리를 양도하고 대부분의 위험과 보상 또한 이전한 경우 (만약 대부분의 위험과 보상이 이전되지 않았다면 당사는 통제권을 검토하여 지속적인 관여의 정도로 인해 제거 요건에 미충족되지 않는지 확인함) 제거됩니다.

당사가 매출채권의 할인 및 팩토링 거래에서 제공한 담보(매출채권 등)는 채무자의 채무불이행시의 소구조건 등으로 대부분의 위험과 보상을 당사가 보유하는 경우에 금융자산의 제거

요건을 충족하지 않아 제거되지 않았습니다. 이러한 거래에서 인식된 금융부채는 재무상태표에 담보부차입금으로 분류되어 있습니다.

#### (7) 매출채권

매출채권은 정상적인 영업과정에서 판매된 재고자산 및 제공된 용역과 관련하여 고객으로부터 수취할 금액입니다. 매출채권의 회수가 1년 이내인 경우 유동자산으로 분류하고, 그렇지 않은 경우 비유동자산으로 분류합니다. 비유동자산으로 분류된 장기성매출채권은 유효이자율을 사용하여 현재가치로 평가하고 있습니다. 매출채권은 공정가치로 인식하며 대손충당금을 차감한 금액으로 측정하고 있습니다.

#### (8) 재고자산

재고자산은 원가와 순실현가능가치 중 작은 금액으로 표시하고 있습니다. 원가는 미착품을 제외하고는 평균법에 따라 결정하고 있습니다. 제품과 재공품의 원가는 디자인 비용, 원재료비, 직접노무비 및 기타 직접원가와 정상조업도에 근거한 관련 제조간접비로 이루어지며, 유희생산설비원가나 폐기비용은 제외하고 있습니다. 순실현가능가치는 정상적인 영업과정에서의 추정 판매가격에서 적용 가능한 변동 판매비용을 차감한 금액입니다.

당사는 주기적으로 재고자산평가충당금의 중요한 변동을 발생시킬 가능성이 있는 미래의 제품수요 등을 검토하여 과잉, 진부화 및 시장가치의 하락 등이 발생한 경우 재고자산평가충당금을 계상하고 있습니다. 당사는 재고자산평가손실을 매출원가로 처리하고 있습니다.

#### (9) 매각예정분류처분자산집단

특정 자산과 부채의 장부금액이 매각거래를 통하여 주로 회수되고, 매각의 가능성이 매우 높은 경우에 매각예정으로 분류됩니다. 매각예정으로 분류된 자산 등은 장부금액과 순공정가치 중 작은 금액으로 계상됩니다.

#### (10) 유형자산

유형자산은 역사적 원가에서 감가상각누계액과 감액누계액을 차감하여 표시하고 있습니다. 역사적 원가는 자산의 취득에 직접적으로 관련된 지출을 포함합니다. 후속원가는 자산으로부터 발생하는 미래의 경제적 효익이 당사에 유입될 가능성이 높으며 그 원가를 신뢰성 있게 측정할 수 있는 경우에 한하여 자산의 장부금액에 포함하거나 별도의 자산으로 인식하고 있습니다.

당사의 유형자산은 취득원가에서 당사가 추정한 추정내용연수에 따라 정액법에 의하여 상각됩니다. 토지는 상각되지 않으며, 자본화차입금이자율 포함한 장기건설자산의 취득에 사용된 원가는 관련자산의 추정내용연수동안 상각됩니다. 금융리스조건으로 취득한 자산의 취득원가는 해당 자산의 공정가치와 최소리스료의 현재가치 중 작은 금액으로 계상되며, 금융리스

자산 및 리스개량자산은 리스기간과 해당 자산의 추정내용연수 중 짧은 기간에 정액법을 사용하여 상각됩니다.

각 자산별로 당사가 사용하고 있는 대표추정내용연수는 다음과 같습니다.

구 분	대표추정내용연수	구 분	대표추정내용연수
건 물	15, 30 년	공구기구비품	5 년
구 축 물	15 년	차 량 운 반 구	5 년
기 계 장 치	5 년		

매 보고기간말에 자산의 잔존가치와 경제적 내용연수를 검토하고 필요한 경우 조정을 하고 있습니다. 자산의 장부금액이 추정 회수가능액을 초과하는 경우 자산의 장부금액을 회수가 능액으로 즉시 감소시키고 있습니다. 자산의 처분손익은 처분대가와 자산의 장부금액의 차이로 결정되며, 손익계산서의 기타영업수익·비용으로 표시하고 있습니다.



## (11) 무형자산

### 1) 영업권

영업권은 취득시점에 취득하는 종속기업의 순식별가능자산에 대한 당사의 지분에 해당하는 공정가치를 초과하여 지급한 대가에 해당하며 무형자산으로 계상하고 있습니다. 관계회사 및 조인트벤처의 지분 취득과 관련한 영업권은 관계회사 및 조인트벤처투자에 포함되어 있습니다.

영업권은 상각하지 않으나 원가에서 손상차손누계액을 차감한 가액으로 표시하고 있습니다. 영업권은 매년 또는 잠재적 손상을 나타내는 상황의 변화나 사건이 존재하는 경우에는 더 자주 실시됩니다. 영업권의 손상검사는 영업권이 배분된 현금창출단위등의 장부금액을 회수가능가액(사용가치 또는 순공정가치 중 높은 금액)과 비교하여 실시하고 있습니다. 손상차손은 즉시 비용으로 인식되며 후속적으로 환입되지 않습니다.

### 2) 자산화된 개발비

개발활동과 관련된 지출은 해당 개발계획의 결과가 새로운 제품의 개발이나 실질적 기능 향상을 위한 것이며 당사가 그 개발계획의 기술적, 상업적 달성가능성이 높고 소요되는 자원을 신뢰성있게 측정가능한 경우에만 자본화됩니다. 자본화된 개발 관련 지출에는 재료비, 직접 노무비와 관련 제조간접비 발생액을 합리적으로 배분한 금액을 포함하고 있습니다. 자본화된 개발관련 지출은 누적상각액과 감액누적액을 차감하여 계상하고 있습니다. 개발비는 추정내용연수동안 정액법으로 상각되며 손익계산서에 비용으로 계상하고 있습니다. 이러한 요건을 만족하지 못하는 개발 관련 지출은 발생시 비용으로 인식하고 있습니다.

### 3) 회원권

회원권은 이를 이용할 수 있을 것으로 기대되는 기간에 대하여 예측가능한 제한이 없으므로 내용연수가 비한정인 것으로 보아 상각하지 않습니다.

### 4) 상표권과 라이선스

개별적으로 취득한 상표권과 라이선스 등은 역사적 원가로 표시하고 있습니다. 사업결합으로 취득한 상표권과 라이선스 등은 취득일 시점의 공정가치로 인식하고 있습니다. 상표권과 라이선스는 한정된 내용연수를 가지고 있으며 원가에서 상각누계액을 차감한 가액으로 표시하고 있습니다. 상표권과 라이선스는 5년 내지 10년의 추정내용연수동안 정액법에 따라 상각하고 있습니다.

### 5) 계약적 고객관계

사업결합으로 취득한 계약적 고객관계는 취득일의 공정가치로 인식하고 있습니다. 계약적 고객관계는 한정된 내용연수를 가지고 있으며 상각누계액을 차감한 가액으로 표시하고 있습니다. 이러한 고객관계는 고객관계가 예상되는 기간 동안 정액법에 따라 상각하고 있습니다.

### 6) 기타의 무형자산

특허권, 상표권 및 내부사용목적의 소프트웨어는 취득원가로 계상되며 5년 내지 10년의 추정내용연수동안 정액법으로 상각됩니다. 손상의 징후가 있는 경우 기타의 무형자산의 장부금액을 평가하여 동 금액이 회수가능액을 초과하는 경우 자산의 장부금액을 회수가능액으로 감소시키고 있습니다.

## (12) 비금융자산의 손상

영업권과 같은 비한정내용연수를 가진 자산은 상각하지 않고 매년 손상검사를 실시하고 있습니다. 상각하는 자산의 경우는 장부금액이 회수가능하지 않을 수도 있음을 나타내는 환경의 변화나 사건이 있을 때마다 손상검사를 수행하고 있습니다. 손상차손은 회수가능액을 초과하는 장부금액만큼 인식하고 있습니다. 회수가능액은 순공정가치와 사용가치 중 큰 금액으로 결정하고 있습니다. 손상을 측정하기 위한 목적으로 자산은 별도로 식별 가능한 현금흐름을 창출하는 가장 하위 수준의 집단(현금창출단위)으로 그룹화하고 있습니다. 손상차손을 인식한 경우, 영업권 이외의 비금융자산은 매 보고기간 말에 손상차손의 환입가능성을 검토하고 있습니다.

## (13) 금융부채

### 1) 당기손익인식 금융부채

주로 단기간 내에 재매입할 목적으로 부담하는 금융부채는 당기손익인식금융부채로 분류합니다. 당사의 당기손익인식금융부채는 위험회피 대상이 아닌 파생상품이나 내재파생상품을 포함한 금융상품 등으로 구성되어 있습니다.

### 2) 상각후원가로 측정하는 금융부채

당사는 당기손익인식금융부채 및 금융자산의 양도가 제거조건을 충족하지 못하는 경우에 발생하는 금융부채를 제외한 모든 비파생금융부채를 상각후원가로 측정하는 금융부채로 분류하고 있습니다. 금융자산의 양도가 제거조건을 만족하지 못하는 경우에는 관련 자산을 계속해서 인식하며 수취한 대가를 금융부채로 인식합니다. 상각 후원가로 재측정하는 금융부채는 보고기간 말 현재 12개월 이내에 만기가 도래하는 부채는 유동부채로, 이외의 부채는 비유동부채로 분류됩니다.

## (14) 차입금

당사는 최초에 거래비용을 차감한 순공정가액으로 차입금을 인식하며, 후속적으로 상각후원가로 표시하고 있습니다. 거래비용 차감 후 수취한 금액과 상환금액의 차이는 유효이자율법으로 상각하여 차입기간 동안 손익계산서에 인식하고 있습니다. 또한, 보고기간종료일 이후 12개월 이상 결제를 이연할 수 있는 무조건적인 권리가 있는 경우 비유동부채로 분류하며, 그렇지 않는 경우 유동부채로 분류하고 있습니다.

## (15) 퇴직급여채무

당사는 확정급여제도를 운영하고 있습니다. 확정급여제도는 당사가 고정된 금액의 기여금을

별도 기금에 지급하는 퇴직연금제도인 확정기여제도를 제외한 모든 퇴직연금제도를 의미합니다. 일반적으로 확정기여제도는 나이, 근속연수나 급여수준 등의 요소에 의해 종업원이 퇴직할 때 지급받을 퇴직연금급여의 금액을 확정하고 있습니다.

확정기여제도와 관련하여 재무상태표에 계상된 부채는 보고기간말 현재 확정기여채무의 현재가치에 사외적립자산의 공정가치를 차감하고 미인식보험수리적손익 및 과거근무원가를 조정한 금액입니다. 확정기여채무는 매년 독립된 보험계리인에 의해 예측단위적립방식에 따라 산정됩니다. 확정기여채무의 현재가치는 급여가 지급될 통화로 표시하고 관련 퇴직기여채무의 지급시점과 만기가 유사한 우량회사채의 이자율로 기대미래현금유입액을 할인하여 산정하고 있습니다.

보험수리적 가정의 변경 및 보험수리적 가정과 실제로 발생한 결과의 차이로 인해 발생하는 보험수리적손익 중 사외적립자산 공정가치의 10%와 확정기여부채의 현재가치 10% 중 큰 금액을 초과하는 금액은 종업원의 향후 예상 평균 잔존 근무연수에 걸쳐 손익으로 인식하고 있습니다.

#### (16) 금융보증계약

금융보증계약은 채무상품의 최초 계약조건이나 변경된 계약조건에 따라 지급기일에 특정 채무자가 지급하지 못하여 보유자가 입은 손실을 보상하기 위하여 특정금액을지급하여야 하는 계약입니다. 금융보증계약은 최초 인식시 공정가치로 측정하며 후속 측정시 최초인식 금액의 미상각잔액을 초과하는 금액은 기타금융부채로 인식하고있습니다.

#### (17) 충당부채 및 우발부채

과거사건의 결과로 존재하는 현재의 법적의무 또는 의제의무 이행을 위하여 경제적효익을 갖는 자원이 유출될 가능성이 높으며 그 의무의 이행에 소요되는 금액의 신뢰성 있는 추정이 가능한 경우 충당부채를 인식하고 있습니다.

충당부채로 인식하는 금액은 관련된 사건과 상황에 대한 불가피한 위험과 불확실성을 고려하여 현재의무를 보고기간말에 이행하기 위하여 소요되는 지출에 대한 최선의 추정치입니다. 화폐의 시간가치 효과가 중요한 경우 충당부채는 의무를 이행하기위하여 예상되는 지출액의 현재가치로 평가하고 있습니다.

또한 과거사건은 발생하였으나 불확실한 미래사건의 발생여부에 의해서 존재여부가 확인되는 잠재적인 의무가 있는 경우 또는 과거사건이나 거래의 결과 현재 의무가 존재하나 자원이 유출될 가능성이 매우 높지 않거나 당해 의무를 이행하여야 할 금액을신뢰성 있게 추정할 수 없는 경우 우발부채로 주석기재하고 있습니다.

#### (18) 리스

당사는 소유에 따른 실질적 위험과 효익을 모두 부담하고 있는 유형자산 리스는 금융리스로 분류하고 있습니다. 금융리스는 리스자산의 공정가치와 최소리스료의 현재가치 중 작은 금액을 리스기간개시일에 자본화하고 있습니다. 매년 지급되는 리스료는 매기 부채의 잔액에

대하여 일정한 기간이자율이 산출되도록 금융원가와 리스부채로배분하고 있습니다. 금융원가를 차감한 관련 임대 의무는 금융리스부채로 계상하고 있습니다. 금융원가인 이자요소는 각 기간 동안 부채의 잔액에 대하여 일정한 기간이자율이 산출되도록 리스기간동안 손익계산서에 반영하고 있습니다.

리스자산의 소유에 따른 위험 및 보상의 중요 부분이 리스제공자에게 귀속되는 리스 의 경우 운용리스로 분류하고 있으며 재무상태표에 자산으로 인식하지 아니합니다. 운용리스료는 리스제공자에게서 받는 인센티브 차감 후 리스기간 동안 정액법으로 인식하고 있습니다.

#### (19) 파생상품

당사는 파생상품의 계약에 따라 발생된 권리와 의무를 공정가액으로 평가하여 자산과 부채로 계상하고, 동 계약으로부터 발생한 손익은 발생시점에 당기손익으로 인식하고 있습니다. 다만, 요건을 충족한 현금흐름위험회피와 해외사업장에 대한 순투자에 대한 위험회피금액은 자본항목으로 이연하고 있습니다.

#### (20) 배당금

배당금은 당사의 주주에 의해 승인된 시점에 부채로 인식하고 있습니다.

#### (21) 주식기준보상

당사는 임직원에게 부여된 주식선택권 부여일의 추정 공정가치로 인식하고 주식보상비용은 주식선택권의 예상권리소멸율을 반영하여 가득기간 동안 정액법으로 인식하고 있습니다. 당사는 블랙-숄즈 옵션가격결정모형을 사용하여 주식선택권의 공정가치를 결정하고 있습니다.

#### (22) 수익인식

수익은 주로 당사의 통상적인 활동에서 발생하는 재화의 판매에 대하여 받았거나 받을 대가의 공정가액으로 구성되어 있습니다. 수익은 부가가치세, 반품, 리베이트 및 할인액을 차감한 순액으로 표시하며, 내부거래를 제거한 후의 금액으로 표시하고 있습니다.

당사는 수익금액을 신뢰성 있게 측정할 수 있고, 미래의 경제적 효익이 당사에 유입될 가능성이 높으며, 다음에서 설명하고 있는 당사의 활동별 특정 요건을 충족하는 경우에 수익으로 인식하고 있습니다. 당사는 고객의 유형, 거래의 유형 및 개별 거래조건 등의 과거 자료를 바탕으로 판매와 관련된 우발상황을 신뢰성있게 추정하여 수익금액을 측정하고 있습니다. 판매 계약 등의 각 구성항목이 다수인 경우 각 구성항목의 공정가치는 그 구성항목이 개별적으로 판매되는 경우의 현행 시장가치에 근거하여 결정됩니다. 각 구성항목의 공정가치를 결정할 수 없는 경우 총계약대가에서 제공하지 않은 구성항목의 공정가치를 차감한 가액을 근거로 제공한 구성항목의 공정가치로 계산하고 있습니다.

##### 1) 재화의 판매

당사는 제품 및 상품에 대하여 재화의 소유에 따른 중요한 위험과 보상이 이전된 시점에 수익으로 인식하고 있습니다.

수익은 과거에 축적된 경험에 근거하여 판매시점에 과거의 경험에 근거하여 추정한 가격할인 및 반품금액을 차감한 순액으로 인식하고 있습니다.

## 2) 용역의 제공

용역제공거래에 대하여는 진행기준에 의하여 수익을 인식하고 있으며, 진행률은 총예정원가에 대한 실제누적발생원가의 비율에 따라 산정하고 있습니다.

## 3) 이자수익

이자수익은 시간의 경과에 따라 유효이자율법에 의하여 인식하고 있습니다. 채권 손상이 발생하는 경우 당사는 채권금액의 장부금액을 회수가능액(미래 예상현금흐름을금융자산의 최초 유효이자율로 할인한 금액)까지 감액하며, 시간의 경과에 따라 증가하는 부분은 이자수익으로 인식하고 있습니다. 손상채권에 대한 이자수익은 최초 유효이자율에 의하여 인식하고 있습니다.

## 4) 로열티수익

로열티 수익은 계약의 실질에 따라 발생기준에 의하여 인식하고 있습니다.

## 5) 배당금수익

배당금수익은 배당금을 받을 권리가 확정되는 시점에 인식하고 있습니다.

## (23) 정부보조금

정부보조금은 보조금의 수취와 정부보조금에 부가된 조건의 준수에 대한 합리적인 확신이 있을 때 공정가치로 인식됩니다.

수익과 관련된 정부보조금은 이연하여 정부보조금의 교부 목적과 관련된 수익 또는 비용과 대응될 수 있는 기간에 손익계산서에 인식하고 있습니다. 한편, 특정 자산의 취득과 관련된 화폐성 정부보조금은 이연수익으로 처리하고, 정부보조금 관련 이연 수익은 관련 자산의 내용연수 동안 상각하여 수익으로 인식하고 있습니다.

## (24) 법인세비용 및 이연법인세

당사의 법인세비용은 당기법인세와 이연법인세로 구성됩니다. 법인세는 기타포괄손익이나 자본에 직접 인식된 항목과 관련된 금액을 제외하고는 당기손익으로 인식합니다. 기타포괄손익이나 자본의 특정 항목과 관련된 경우에는 해당 법인세를 각각 기타포괄손익이나 자본에서 직접 부가하거나 차감하여 인식합니다.

당사는 자산과 부채의 장부금액과 세무기준액의 차이로 인해 발생하는 일시적 차이에 대해 자산부채법을 적용하여 이연법인세를 인식하고 있습니다. 다만, 사업결합 이외의 거래에서 자산, 부채를 최초로 인식할 때 발생하는 이연법인세자산과 부채는 그거래가 회계이익이나

과세소득에 영향을 미치지 않는다면 인식하지 아니하고 있습니다. 이연법인세는 관련 이연 법인세자산이 실현되고 이연법인세부채가 결제될 때 적용될 것으로 예상되는 보고기간말에 제정되었거나 실질적으로 제정될 세율과 세법을 적용하여 인식하고 있습니다. 이연법인세 자산은 차감할 일시적 차이가 사용될 수 있는 미래 과세소득의 발생가능성이 높은 경우에 인식하고 있습니다.

이연법인세자산과 부채는 당기 법인세자산과 당기 법인세부채를 상계할 수 있는 법적으로 집행가능한 권리를 가지고 있고, 이연법인세자산과 부채가 동일한 과세당국에 의해서 부과되는 법인세와 관련이 있거나 과세대상기업은 다르지만, 당기 법인세 부채와 자산을 순액으로 결제할 의도가 있거나, 유의적인 금액의 이연법인세 부채가 결제되거나 이연법인세 자산이 회수될 미래의 각 회계기간마다 자산을 실현하는 동시에 부채를 결제할 의도가 있는 경우에 상계합니다.

## (25) 주당이익

기본주당이익은 주주에게 귀속되는 손익계산서상 당기순이익을 보고기간 동안의 당사의 가중평균 유통보통주식수로 나누어 산정한 것입니다.

희석주당이익은 주주에게 귀속되는 손익계산서상 당기순이익을 보고기간 동안의 당사의 가중평균 유통보통주식수와 가중평균 잠재적 희석증권주식수로 나누어 산정한 것입니다. 잠재적 희석증권은 희석효과가 발생하는 경우에만 희석주당이익의 계산에 반영됩니다.

## (26) 부문별 보고

영업부문은 당사의 경영진에게 보고되는 보고자료와 동일한 방식으로 보고되고 있습니다. 당사의 경영진은 영업부문에 배부될 자원과 영업부문의 성과를 평가하는데 책임이 있습니다.

## 나. 중요한 회계적 추정과 가정

중요한 추정 및 가정은 역사적인 경험과 합리적으로 발생가능하다고 판단되는 미래의 사건에 대한 기대를 포함하는 여러 요인들에 근거하여 계속적으로 평가되고 있습니다. 이러한 정의를 근거로 산출된 회계추정치는 실제 발생결과와 일치하지 않을 수 있습니다. 현재 계상된 자산과 부채의 장부가액을 다음 회계기간에 중요하게 변동시킬 수 있는 유의적인 위험을 포함하고 있는 회계적 추정과 가정은 다음과 같습니다.

### (1) 수익인식

당사는 설치등의 서비스에 대하여 진행기준을 사용하고 있습니다. 진행기준에서는 당사가 총발생예정원가에 대한 실제발생원가의 비율을 추정하도록 합니다. 현재의 수익은 프로젝트 초기의 변동성, 프로젝트 수행범위의 변동, 원가의 변동, 공기의 변동 및 고객의 계획변경과 관련 요소들에 의하여 변동될 수 있습니다.

## (2) 판매보증충당금

당사는 관련 수익을 인식하는 때에 제품에 대한 보증을 제공하고 있습니다. 당사는 매 보고 기간 말에 미래와 현재의 보증의무를 제공하는데 필요하다고 판단되는 최선의 추정치를 기준으로 보증충당부채를 충당하고 있습니다. 복잡한 기술을 사용한 새로운 제품을 계속해서 출시하고 있으며 해당지역의 관계법령 및 관행에 따라 미래의 회계기간에 추가적인 충당금을 설정하도록 변경될 수 있습니다.

## (3) 금융상품의 공정가치

활성시장에서 거래되지 않는 금융상품의 공정가치는 원칙적으로 평가기법을 사용하여 결정하고 있습니다. 당사는 보고기간말 현재 주요한 시장상황에 기초하여 다양한평가기법의 선택 및 가정에 대한 판단을 하고 있습니다.

## (4) 확정급여부채

확정급여부채의 현재가치는 많은 가정을 사용하는 보험수리적 방식에 의해 결정되는 다양한 요소들에 따라 달라질 수 있습니다. 퇴직연금의 순원가(이익)를 결정하는 데 사용되는 가정은 할인율을 포함하고 있으며, 이러한 가정의 변동은 확정급여부채의 장부금액에 영향을 줄 것입니다. 당사는 매년 말 적절한 할인율을 결정하고 있으며, 이러한 할인율은 확정급여부채의 정산 시 발생할 것으로 예상되는 미래의 추정 현금 유출액의 현재가치를 결정할 때 사용되어야 하는 이자율을 나타냅니다. 당사는 연금 이 지급되는 통화로 표시되고 관련 연금부채의 기간과 유사한 만기를 가진 우량 회사채 이자율을 고려하여 적절한 할인율을 결정하고 있습니다. 확정급여부채와 관련된 다른 주요한 가정들은 일부 현재의 시장 상황에 근거하고 있습니다.

## (5) 영업권의 손상

당사는 매년 영업권의 손상 발생여부에 대한 손상검사를 수행하고 있습니다. 현금창출단위의 회수가능가액은 사용가치의 계산에 근거하여 산출됩니다. 이러한 계산과정은 회계추정을 요구하고 있습니다.

## 다. 한국채택국제회계기준으로의 전환

당사의 2010년 12월 31일에 종료하는 회계기간에 대한 재무제표는 2010년 1월 1일을 한국채택국제회계기준의 채택일로 하여 한국채택국제회계기준에 따라 작성되었습니다. 비교표시된 2009년 12월 31일 현재의 재무상태표는 한국채택국제회계기준 이전의 회계기준에 따라 작성되었으나, 2009년 1월 1일을 한국채택국제회계기준의 전환일로 하고 기업회계기준서 제1101호 '한국채택국제회계기준의 최초채택'을 적용하여 재작성되었습니다.

### (1) 회계정책의 주요 차이

당사가 선택한 한국채택국제회계기준 하의 회계정책과 한국채택국제회계기준 이전의 회계기준 하의 회계정책간의 주요한 차이는 다음과 같습니다.

구분	한국채택회계기준의 회계정책	과거 회계기준의 회계정책
재무제표의 구성	재무상태표, 손익계산서, 포괄손익계산서, 현금흐름표, 자본변동표 및 주석으로 구성되며 연결재무제표를 기본으로 함	대차대조표, 손익계산서, 이익잉여금처분계산서, 현금흐름표, 자본변동표 및 주석으로 구성되며 별도재무제표를 기본으로 함
종업원 급여	보고기간종료일 현재의 확정급여채무의 현재가치에서 사외적립자산의 공정가치를 차감하고 미인식 과거근무원가를 조정함. 확정급여채무는 독립된 보험계리인에 의하여 보험수리적 가정을 이용하여 평가됨	임직원 퇴직금지급규정에 따라 보고기간종료일 현재 1년 이상 근속한 전임직원이 일시에 퇴직할 경우에 지급하여야 할 퇴직금 총추계액을 퇴직급여충당부채로 계상함
무형자산	개발활동과 관련하여 발생한 지출 중 특정요건을 충족하는 경우에 무형자산으로 인식함	개발활동과 관련하여 발생한 지출을 당기비용으로 인식함
사업결합으로 취득하는 영업권 또는 영가매수차익	영업권 또는 영가매수차익을 상각 또는 환입하지 않으며 영업권에 대하여는 매년 손상검사를 수행하고 영가매수차익은 당기손익으로 인식함	영업권 또는 영가매수차익을 최초 발생연도부터 5년동안 정액법으로 상각 또는 환입함
금융자산 양도	금융기관에 양도한 금융자산의 소유에 따른 위험과 보상을 대부분 보유하고 있는 경우 금융자산을 제거하지 않고 금융부채로 인식함	금융자산을 금융기관에 양도하는 경우 금융자산에 대한 통제권을 이전한 것으로 보아 매각거래로 인식함



이연법인세 자산 또는 부채의 표시	모든 이연법인세자산 또는 부채는 비유동 항목으로 분류함. 또한 종속회사 등에 대한 투자자산의 장부가액과 세무가액의 차이인 일시적차이의 소멸방법에 따라 이연법인세 자산(부채)를 인식함	관련된 자산 또는 부채 항목의 대차대조표 분류에 따라 유동자산(부채) 또는 비유동 자산(부채)로 분류 및 비관련항목의 경우 예상 소멸시기에 따라 유동 및 비유동항목으로 구분표시함. 또한 종속회사 등에 대한 투자자산의 장부가액과 세무가액의 차이인 일시적차이에 대하여 하나의 일시적 차이로 보아 이연법인세자산(부채)의 인식 여부를 판단함
연결대상 기업의 변동	다른 회사의 재무 및 영업 정책을 결정할 수 있는 능력이 있는 모든 회사를 연결대상 종속회사로 판단하며 일반적으로 과반수의 의결권을 보유하고 있는 경우를 종속회사로 판단함	주식회사가 다른 회사의 의결권있는 주식 또는 출자지분의 100분의 50을 초과하여 소유 또는 다른 회사의 의결권있는 주식 등의 100분의 30을 초과하여 소유하면서 당해 다른 회사의 최대출자자인 경우 등 외감법 제 1조의2제2호에서 규정하는 지배, 종속관계에 있는 회사를 종속회사로 판단함

### 1) 한국채택국제회계기준의 최초채택

당사가 다른 한국채택국제회계기준서에 대한 면제조항으로 선택적으로 적용한 사항은 다음과 같습니다.

- 사업결합: 전환일 이전에 발생한 사업결합거래에 대해 기업회계기준서 제1103호 '사업결합'의 규정을 소급하여 적용하지 아니함
- 간주원가로서의 공정가치: 당사는 전환일에 토지의 공정가치를 측정하여 이를 간주원가로 사용하였으며, 공정가치의 평가는 독립적인 제3자와의 거래조건에 따른 최근 시장거래에 근거하여 독립된 평가기관이 수행함
- 전환일에 별도재무제표상 종속회사, 관계회사 및 조인트벤처에 대한 투자자산에 대하여 한국채택국제회계기준 이전의 회계기준에서 계상된 장부가액을 간주원가로 적용함
- 종업원급여: 보험수리적손익에 대하여 범위접근법을 채택하였으나 전환일에 누적된 보험수리적손익을 모두 인식함

### 2) 종속회사 등에 대한 투자자산

당사는 한국채택국제회계기준 이전의 회계기준에 따른 별도재무제표에서 종속회사 등에 대한 투자자산에 대하여 지분법을 적용하였으나, 한국채택국제회계기준에 따른 별도재무제표를 작성하는 경우 종속회사, 관계회사 및 조인트벤처에 대한 투자자산을 원가법을 적용하기로 선택하였습니다.

### 3) 종업원급여

당사는 한국채택국제회계기준 이전의 회계기준에 의하여 임직원 퇴직금 지급규정에 따라 보고기간종료일 현재 1년 이상 근속한 전 임직원이 일시에 퇴직할 경우에 지급하여야 할 퇴직금 총 추계액을 퇴직급여충당부채로 설정하였으나, 한국채택국제회계기준에서는 보험수리적 방법에 따라 퇴직급여채무를 계상하였습니다.

#### 4) 무형자산

당사는 한국채택국제회계기준 이전의 회계기준에 따라 개발활동과 관련하여 발생한 지출을 당기 비용으로 인식하였으나, 한국채택국제회계기준에서는 개발활동과 관련하여 발생한 지출 중 특정요건을 충족하는 경우에는 무형자산으로 인식합니다.

#### 5) 사업결합으로 취득하는 영업권 또는 염가매수차익

당사는 한국채택국제회계기준 이전의 회계기준에 따라 사업결합으로 취득하는 영업권 또는 염가매수차익을 최초 발생연도부터 5년동안 정액법으로 상각 또는 환입하였습니다. 한국채택국제회계기준에서는 영업권 또는 염가매수차익을 상각 또는 환입하지 않으며, 영업권에 대해서는 매년 손상검사를 수행하고 염가매수차익은 당기손익으로 인식합니다.

(주) 한국채택국제회계기준 이전의 회계기준의 부의 영업권을 한국채택국제회계기준에서는 염가매수차익이라 함

#### 6) 금융자산 양도

당사는 매출채권 등 금융자산을 금융기관에 양도하는 경우 한국채택국제회계기준 이전의 회계기준에 따라 당사가 금융자산에 대한 통제권을 이전한 것으로 보아 매각거래로 인식하고 있었으나, 한국채택국제회계기준에서는 금융기관에 양도한 금융자산의 소유에 따른 위험과 보상을 대부분 보유하고 있는 경우 금융자산을 제거하지 않고 금융부채로 인식합니다.

#### 7) 이연법인세

당사는 한국채택국제회계기준 이전의 회계기준에 따라 이연법인세자산 및 이연법인세부채를 관련된 항목의 재무상태표상의 분류에 따라 유동·비유동으로 구분하며, 재무상태표상 항목과 관련되지 않은 경우에는 예상 소멸시기에 따라 유동·비유동 항목으로 구분 표시하였습니다. 한국채택국제회계기준에서는 이연법인세자산 및 이연법인세부채는 비유동 항목으로 표시하여야 합니다.

또한 당사는 한국채택국제회계기준 이전의 회계기준에 따라 종속회사 등에 대한 투자자산의 장부가액과 세무가액의 차이인 일시적차이에 대해 하나의 일시적차이로 보아 이연법인세자산 또는 이연법인세부채의 인식여부를 판단하였으나, 한국채택국제회계기준에서는 일시적차이의 소멸방법에 따라 전환일 시점의 이연법인세자산 또는 이연법인세부채를 인식합니다.

한편, 당사는 별도재무제표를 작성하는 경우 종속회사 등에 대한 투자자산에 대하여 원가법을 적용하기로 선택하였는 바, 전환일 시점 이후 종속회사 등에 대한 투자자산과 관련된 이연법인세자산 또는 이연법인세부채의 변동은 없습니다.

(2) 당사의 재무상태, 경영성과 및 현금흐름에 미치는 영향

1) 2009년 1월 1일 (전환일) 현재 재무상태 조정내역

(단위 : 백만원)

구분	자산	부채	자본
한국채택국제회계기준 이전의 회계기준	72,519,221	14,405,730	58,113,491
조정사항:			
토지재평가(*)	3,816,293	927,141	2,889,152
금융자산 양도	3,488,144	3,488,144	-
개발비 자산화	200,478	-	200,478
확정급여채무에 대한 보험수리적평가 및 종업원 누적유급휴가	-	202,971	(202,971)
투자지분에 대한 이연법인세 및 비유동 분류·상계	(1,366,927)	(1,301,784)	(65,143)
조정사항에 따른 법인세효과	-	13	(13)
조정액 합계	6,137,988	3,316,485	2,821,503
한국채택국제회계기준	78,657,209	17,722,215	60,934,994

(\*) 상기의 금액은 이연법인세 효과를 포함한 금액입니다.

2) 2009년 12월 31일 현재 재무상태 및 경영성과 조정내역

(단위 : 백만원)

구분	자산	부채	자본	총포괄손익
한국채택국제회계기준 이전의 회계기준	86,024,154	19,199,443	66,824,711	9,116,540
조정사항:				
토지재평가(*)	3,804,404	924,525	2,879,879	(9,273)
금융자산 양도	3,579,760	3,579,760	-	-
개발비 자산화	214,451	-	214,451	13,973
확정급여채무에 대한 보험수리적 평가 및 종업원 누적유급휴가	-	175,702	(175,702)	27,269
투자지분에 대한 이연법인세 및 비유동 분류·상계	(854,084)	(1,033,936)	179,852	253,535
지분법 취소 및 배당금 수익	(3,159,331)	-	(3,159,331)	(3,095,399)
조정사항에 따른 법인세효과	-	9,394	(9,394)	(9,381)
조정액 합계	3,585,200	3,655,445	(70,245)	(2,819,276)
한국채택국제회계기준	89,609,354	22,854,888	66,754,466	6,297,264

(\*) 상기의 금액은 이연법인세 효과를 포함한 금액입니다.

### 3) 2009년 현금흐름 조정내역

한국채택국제회계기준에 따라 한국채택국제회계기준 이전의 회계기준에 따르면 별도 표시 되지 않았던 이자의 수취, 이자의 지급, 배당금수입, 법인세부담액을 현금흐름표상에 별도로 표시하기 위하여 관련 수익(비용) 및 관련 자산(부채)에 대한 현금흐름내역을 조정하였습니다. 한국채택국제회계기준에 따라 표시한 현금흐름표와 한국채택국제회계기준 이전의 회계 기준에 따라 표시한 현금흐름표 사이에 그 밖의 중요한 차이는 없습니다.

## IV. 감사인의 감사의견 등

### 1. 감사인에 관한 사항

삼일회계법인은 당사의 제42기, 제43기 감사 및 제44기 1분기 검토를 수행하였고, 감사관련하여 제42기, 제43기 감사의견은 적정이며 제44기 1분기 검토결과 재무제표가 한국채택국제회계기준 제1034호(중간재무보고)에 따라 중요성의 관점에서 공정하게 표시하지 않은 사항이 발견되지 않았습니다. 당사의 종속회사는 제44기 1분기말 현재 156개이며, 이 중 SEM 법인은 당분기중 감사계약 완료를 사유로 감사인이 KPMG에서 PwC로 변경되었습니다.

#### <제44기 1분기 검토일정>

구 분	사전검토	분기검토
연 결	2012. 3.12 ~ 3.26	2012. 4. 9 ~ 5.10
별 도	2012. 3.12 ~ 3.26	2012. 4. 9 ~ 5.10

#### [감사용역 체결 현황]

(단위 : 백만원)

사업연도	감사인	내 용	보수	총소요시간
제44기 1분기	삼일회계법인	별도 및 연결 분기 재무제표 검토	552	6,571
제43기	삼일회계법인	분·반기 재무제표 검토 별도 및 연결 재무제표에 대한 감사	3,798	45,210
제42기	삼일회계법인	분·반기 재무제표 검토 별도 및 연결 재무제표에 대한 감사	3,605	44,500

당사의 감사인인 삼일회계법인은 회계감사 용역외에 하기 내용의 비감사용역을 수행하였으며, 당사는 용역의 대가로 2012년 1분기에 2,345백만원을 지급하였습니다.

#### [비감사용역 계약체결 현황]

(단위 : 백만원)

사업연도	계약체결일	용역내용	용역수행기간	보수	비고
제44기 1분기	2012년 01월	법인설립 및 인수, 분할 관련 자문업무	2012.01~2012.0 3	462	
	2011년 01월	관세 등 관련 자문업무	2012.01~2012.0 3	982	
	2011년 11월	IP 관련 자문업무	2012.01~2012.0 3	761	
	2012년	프로세스 개선 자문업무	2012.01~2012.0	63	

	01월		3		
		기타		77	
	소 계			2,345	
제43기	2011년 01월	법인설립 및 인수관련 자문업무	2011.01 - 2011.12	1,300	
	2011년 01월	관세 등 관련 자문업무	2011.01 - 2011.12	3,434	
	2011년 01월	IP관련 자문업무	2011.01 - 2011.12	1,784	
	2011년 04월	프로세스 개선 자문업무	2011.04 - 2011.12	1,334	
		기타		982	
	소 계			8,834	
제42기	2009년 04월	내부컨설팅트교육	2010.01 - 2010.11	250	
	2008년 01월	국제회계기준관련 자문업무	2010.01 - 2010.12	200	
	2009년 12월	세무자문업무	2010.01 - 2010.12	1,049	
	2005년 12월	해외 재무프로세스 통합 자문업무	2010.01 - 2010.12	1,208	
	2010년 06월	IP관련 자문업무	2010.06	969	
	2010년 08월	글로벌 재무실사관련 자문업무	2010.10 - 2010.12	1,590	
		기 타		695	
	소 계			5,961	

## V. 이사의 경영진단 및 분석의견

- 작성지침에 따라 분/반기 보고서에서는 이사의 경영진단 및 분석의견을 기재하지 않습니다.(기말 사업보고서에 기재예정)

## VI. 이사회 등 회사의 기관 및 계열회사에 관한 사항

### 1. 이사회에 관한 사항

#### 가. 이사회 구성 개요

2012년 3월 31일 및 보고서 제출일 현재 당사의 이사회는 사내이사 3인, 사외이사 4인으로 총 7인의 이사로 구성되어 있습니다. 이사회 내에는 경영위원회, 감사위원회, 사외이사 후보 추천위원회, 내부거래위원회, 보상위원회 등 5개의 소위원회가 설치되어 운영중입니다.

※ 2012년 3월 16일 주주총회를 통해 사내이사 임기만료자 3인(최지성, 이운우, 윤주화)중 이운우 사내이사는 퇴임하고, 최지성, 윤주화 사내이사가 재선임 되었으며, 권오현 사내이사가 신규 선임되었습니다. 또한, 사외이사 임기만료자 3인(윤동민, 이재웅, 박오수)중 이재웅, 박오수 사외이사는 퇴임하고, 윤동민 사외이사가 재선임되었으며, 김한중, 이병기 사외이사가 신규 선임되었습니다.

보고서 제출일 현재 당사의 이사회는 사내이사 3인(최지성, 권오현, 윤주화), 사외이사 4인(윤동민, 이인호, 김한중, 이병기)으로 구성되어 있습니다.

#### 나. 중요의결사항 등

회차	개최일자	의안내용	가결 여부	사외이사					
				윤동민	이인호	김한중	이병기	이재웅	박오수
1차	'12.1.2 7	① 제43기 재무제표, 영업보고서 승인의 건	가결	찬성	찬성	해당사항 없음 (신규선임)		찬성	찬성
		② 2012년 경영계획 승인의 건	가결	찬성	찬성		찬성	찬성	
		③ 삼성코닝정밀소재 편입 부지 분양 계획	가결	찬성	찬성		찬성	찬성	
		④ 전자소재 연구단지 부지 조성비 계약의 건	가결	찬성	찬성		찬성	찬성	
		※ 보고사항							
		① 내부회계관리제도 운영실태 보고의 건							
		② 내부회계관리제도 운영실태 평가보고의 건							



2차	'12.2.2 0	① LCD 사업부 분할계획서 승인의 건	가결	찬성	찬성			찬성	찬성
		② 제43기 정기주주총회 소집결정의 건 - 보고서항 : ① 감사보고, ② 영업보고 - 제1호 : 제43기 재무상대표, 손익계산서 및 이익잉여금처분계산서(안) 승인의 건 - 제2호 : 이사 선임의 건 · 제2-1호 : 사외이사 선임의 건 · 제2-2호 : 사내이사 선임의 건 · 제2-3호 : 감사위원회 위원 선임의 건 - 제3호 : 이사 보수한도 승인의 건 - 제4호 : LCD 사업부 분할계획서 승인의 건	가결	찬성	찬성			찬성	찬성
		③ 제43기 정기주주총회 회의 목적사항 결정의 건	가결	찬성	찬성			찬성	찬성
		④ 삼성LED(주)와의 합병계약서 승인의 건	가결	찬성	찬성			찬성	찬성
		⑤ 바이오시밀러 사업 관련 투자의 건	가결	찬성	찬성			찬성	찬성
		⑥ SMD(주)와 임대차 재계약 체결의 건	가결	찬성	찬성			찬성	찬성
		⑦ SMD(주) 기반시설 부담금 청구의 건	가결	찬성	찬성			찬성	찬성
3차	'12.3.1 6	① 대표이사 선임 및 이사 업무위촉의 건	가결	불참	찬성	찬성	찬성	해당사항 없음 (퇴임)	
		② '12년 이사회내 위원회 위원 선임의 건	가결	불참	찬성	찬성	찬성		
		③ 준법지원인 선임의 건	가결	불참	찬성	찬성	찬성		
		④ 자기주식 처분 결의의 건	가결	불참	찬성	찬성	찬성		
4차	'12.4.2	① LCD 사업부 분할 종료 보고 및 공고 결의의 건	가결	찬성	찬성	찬성	찬성		
		② 삼성 LED(주)와의 합병 종료 보고 및 공고 결의의 건	가결	찬성	찬성	찬성	찬성		
		③ '12년 임원배상책임보험 갱신의 건	가결	찬성	찬성	찬성	찬성		
		④ 삼성문화재단 기부금 출연의 건	가결	찬성	찬성	찬성	찬성		
		⑤ 메모리 중국 FAB 진출의 건	가결	찬성	찬성	찬성	찬성		
5차	'12.4.2 7	① 제44기 1/4분기 재무제표 및 분기보고서 승인의 건	가결	찬성	찬성	찬성	찬성		
		② 삼성물산(주) 보유 SJC · SAPL 지분 인수의 건	가결	찬성	찬성	찬성	찬성		
		③ 이사회 및 위원회 규정 개정의 건	가결	찬성	찬성	찬성	찬성		
		④ 준법통제기준 제정의 건	가결	찬성	찬성	찬성	찬성		
		⑤ 대규모 상품 · 용역거래 승인의 건	가결	찬성	찬성	찬성	찬성		
		⑥ SDC, SLCD, SMD 합병 관련 의결권 행사의 건	가결	찬성	찬성	찬성	찬성		

## 다. 이사회내의 위원회

### (1) 이사회내의 위원회 구성현황

위원회명	구성	성명	설치목적 및 권한사항	비고
경영위원회	사내이사 3명	최지성, 권오현, 윤주화	하단 기재내용 참조	권오현 위원 신규선임(2012.3.16)
내부거래위원회	사외이사 3명	이인호, 윤동민, 김한중	하단 기재내용 참조	이재웅, 박오수 위원 임기만료 (2012.3.16) 윤동민, 김한중 위원 신규선임 (2012.3.16)

보상위원회	사외이사 3명	윤동민, 이인호, 이병기	하단 기재내용 참조	박오수, 이재웅 위원 임기만료 (2012.3.16) 이인호, 이병기 위원 신규선임 (2012.3.16)
-------	---------	---------------	------------	--

※ 이사회내의 위원회 구성현황은 2012.3.31일 기준입니다.

※ 감사위원회와 사외이사후보추천위원회는 기업공시서식 작성기준에 따라 제외하였습니다.

## □ 경영위원회

- 설치목적 : 경영위원회는 이사회 규정 및 결의에 따라 그 업무를 수행해야하며, 그 외 수시로 이사회가 위임한 사항에 관하여 심의하고 결의한다.  
경영위원회 구성, 운영 등에 관한 상세한 사항은 이사회에서 정한다.

### - 권한사항

경영위원회는 다음 사안에 대해 심의하고 결의함

#### 1. 경영일반에 관한 사항

- 1) 회사의 연간 또는 중장기 경영방침 및 전략
- 2) 주요 경영전략
- 3) 사업계획·사업구조 조정 추진
- 4) 해외 지점·법인의 설치, 이전 및 철수
- 5) 해외업체와의 전략적 제휴 등 협력추진
- 6) 국내외 자회사 매입 또는 매각
- 7) 기타 주요 경영현황
- 8) 지점, 사업장의 설치 및 이전, 폐지
- 9) 지배인의 선임 또는 해임
- 10) 최근사업년도 생산액의 5%이상 생산중단, 폐업
- 11) 자기자본 0.5%이상 기술도입계약 체결 및 기술이전, 제휴
- 12) 자기자본 0.5%이상 신물질, 신기술관련 특허권 취득, 양수, 양도계약
- 13) 최근사업년도 매출액의 5%이상 상당 제품수거, 파기
- 14) 최근사업년도 매출액의 5%이상 상당 단일계약 체결
- 15) 최근사업년도 매출액의 5%이상 상당 단일판매 대행 또는 공급계약 체결 또는 해지
- 16) 조직의 운영에 관한 기본원칙
- 17) 급여체계, 상여 및 후생제도의 기본원칙의 결정 및 변경
- 18) 명의개서 대리인의 선임, 해임 및 변경
- 19) 주주명부폐쇄 및 기준일 설정에 관한 사항
- 20) 업무추진 및 경영상 필요한 세칙의 제정
- 21) 건별 500억원 이상의 기부금. 단, 특수관계인 기부는 10억원 이상 50억원 미만

#### 2. 재무 등에 관한 사항

- 1) 500억원 이상 자기자본 2.5%미만 상당 타법인 출자, 처분
- 2) 500억원 이상 자기자본 2.5%미만 상당 해외 직접투자

- 3) 100억원 이상 자기자본 2.5%미만 상당 신규 담보제공 또는 신규 채무보증(기간 연장은 제외함)
  - 담보 : 타인을 위하여 담보를 제공하는 경우에 한함.
  - 채무보증 : 입찰, 계약, 하자, 차액보증 등의 이행보증과 납세보증은 제외함.
- 4) 100억원 이상 자기자본 5%미만 상당 신규 차입계약 체결 (기간 연장은 제외함)
- 5) 내부거래의 승인
 

내부거래라 함은 독점규제 및 공정거래에 관한 법률상의 특수관계인을 상대방으로 하거나 특수관계인을 위하여 10억원 이상 50억원 미만 상당의 자금(가지급금, 대여금 등), 유가증권(주식, 회사채 등) 또는 자산(부동산, 무채재산권 등)을 제공하거나 거래하는 행위
- 6) 사채발행
- 7) 100억원 이상의 부동산 취득 및 처분. 단, 제3자와의 거래로 인한 경우에 한함
- 8) 주요 시설투자 등 대표이사가 필요하다고 인정하는 사항

3. 기타 이사회에서 위임한 사항 또는 이사회 의 권한에 속하는 사항 중 이사회 규정에 따라 이사회에 부의할 사항으로 명시된 사항과 다른 위원회에 위임한 사항을 제외한 일체의 사항

#### □ 내부거래위원회

- 설치목적 : 공정거래 자율준수 체제 구축을 통해 회사 경영의 투명성을 한층 제고하기 위함
- 권한사항
  - o 내부거래 보고 청취권
 

계열사와의 내부거래 현황에 대해 보고받을 수 있음

※ 50억원 이상 거래는 사전 심의하고, 50억원 미만 거래에 대해서는 중요한 거래에 한하여 사전 심의 및 의결함
  - o 내부거래 직권조사 명령권
  - o 내부거래 시정 조치 건의권

□ 보상위원회

- 설치목적 : 이사보수 결정과정의 객관성, 투명성 확보를 제고하기 위함
- 권한사항
  - o 주주총회에 제출할 등기이사 보수의 한도
  - o 등기이사에 대한 보상체계
  - o 기타 이사회에서 위임한 사항

(2) 이사회내의 위원회 활동내역

※ 감사위원회와 사외이사후보추천위원회는 기업공시서식 작성기준에 따라 제외하였습니다.

□ 경영위원회

위원회명	개최일자	의안내용	가결여부	사외이사의 성명 출석률 및 찬반여부
경영 위원회	'12.1.18	① 감자의 건	가결	사내이사로 구성
	'12.2.6	① 메모리 FAB 및 건설 투자의 건	가결	
		② S.LSI FAB 투자의 건	가결	
	'12.3.5	① 업체 인수의 건	가결	
	'12.3.26	① 경영위원회 위원장 선임의 건	가결	
		② 연구단지 신축의 건	가결	
③ 임대차 계약 체결의 건		가결		
'12.4.16	④ 해외법인 지급보증의 건	가결		
	⑤ 기부금 출연의 건	가결		
'12.4.16	① 임대차 계약의 건	가결		
'12.5.7	① 해외법인 지급보증의 건	가결		

□ 내부거래위원회

위원 회 명	개최일 자	의안내용	가결 여부	사외이사의 성명				
				이재웅 (출석률 :100%)	윤동민 (출석률:50%)	김한중 (출석률 :100%)	박오수 (출석률 :100%)	이인호 (출석률 :100%)
				찬 반 여 부				
내부 거래 위원 회	'12.1.2 6	- 대규모내부거래에 대한 사전 심의	-	-	해당사항 없음 (신규 선임)	-	-	
		1) 삼성코닝정밀소재(SCP) 편입 부지 분양 계획 2) 전자소재 연구단지 부지 조성비 계약의 건	-	-		-	-	
		- '11년 4분기 내부거래현황 및 점검결과 보고	-	-		-	-	

'12.2.2 0	- 대규모내부거래에 대한 사전 심의 1) 바이오시밀러 사업 관련 투자의 건 1-1. 삼성바이오로직스 유상증자 참여의 건 1-2. 바이오시밀러 개발자산 매각의 건 2) SMD(주)와 임대차 재계약 체결의 건 3) SMD(주) 기반시설 부담금 청구의 건	-	-			-	-
'12.4.2	- 대규모내부거래에 대한 사전 심의 1) '12년 임원배상책임보험 갱신의 건 2) 삼성문화재단 기부금 출연의 건	-	-	-	-	해당사항 없음 (퇴임)	
'12.4.2 6	- 의결사항 1) 내부거래위원회 위원장 선임의 건 - 대규모내부거래에 대한 사전 심의 1) 삼성물산(주) 보유 SJC, SAPL 지분 인수의 건 2) 대규모 상품·용역 거래 승인의 건 - '12년 1분기 내부거래 현황 및 점검결과 보고	가결	찬성	불참	찬성		
		-	-		-		
		-	-		-		

□ 보상위원회

위원회 명	개최일자	의안내용	가결 여부	사외이사의 성명				
				윤동민 (출석률:100%)	이인호 (출석률:100%)	이병기 (출석률:100%)	박오수 (출석률:100%)	이재웅 (출석률:100%)
				찬 반 여부				
보상 위원회	'12.2.16	2012년 이사 보수한도 사전 심의의 건	가결	찬성	해당사항 없음 (신규선임)		찬성	찬성
	'12.4.27	보상위원회 위원장 선임의 건	가결	찬성	찬성	찬성	해당사항 없음 (퇴임)	

라. 이사의 독립성

① 이사의 선임

이사는 주주총회에서 선임하며, 주주총회에서 선임할 이사 후보자는 이사회(사내이사) 및 사외이사후보 추천위원회(사외이사)가 선정하여 주주총회에 제출할 의안으로 확정하고 있습니다.

이사의 선임 관련하여 관련법규에 의거한 주주제안이 있는 경우, 이사회는 적법한 범위 내에서 이를 주주총회에 의안으로 제출하고 있습니다.

이러한 절차에 따라 선임된 이사는 다음과 같습니다.

직명	성명	추천인	활동분야 (담당업무)	회사와의 거래	최대주주 또는 주요주주와의 관계
사내이사 (대표이사)	최지성	이사회	이사회 의장 전사 경영전반 총괄	해당없음	해당없음

)					
사내이사	권오현	이사회	DS부문 경영전반 총괄		
사내이사	윤주화	이사회	전사 경영지원업무 총괄		
사외이사	윤동민	사외이사후보 추천위원회	전사 경영전반에 대한 업무		
사외이사	이인호	사외이사후보 추천위원회	전사 경영전반에 대한 업무		
사외이사	김한중	사외이사후보 추천위원회	전사 경영전반에 대한 업무		
사외이사	이병기	사외이사후보 추천위원회	전사 경영전반에 대한 업무		

※ 2012.3.31일 기준입니다.

※ 2012.3.16일 정기주주총회 결과 사내이사 1인(이윤우)과 사외이사 2인(이재웅, 박오수)이 임기만료 퇴임하였으며,

사내이사 2인(최지성, 윤주화)과 사외이사 1인(윤동민)이 재선임 되었습니다.

또한, 사내이사 1인(권오현)과 사외이사 2인(김한중, 이병기)이 신규선임 되었습니다.

### ② 사외이사후보 추천위원회

주주총회에 사외이사후보를 추천하기 위한 사외이사후보 추천위원회를 설치하여 운영 중입니다. 위원회는 사외이사 2인(김한중, 이병기)과 사내이사 1인(최지성)으로 관련 법규에 의거 총 위원의 과반수를 사외이사로 구성하고 있습니다. (상법 제542조의8 제4항의 규정 충족)

※ 박오수, 이재웅 사외이사는 2012.3.16일자로 임기만료 퇴임하였으며, 김한중, 이병기 사외이사가 신규 선임되었습니다.

### ③ 사외이사의 전문성

회사 내 지원조직은 사외이사가 이사회 및 이사회내 위원회에서 전문적인 직무수행이 가능하도록 보조하고 있습니다. 이사회 및 위원회 개최 전에 해당 안건 내용을 충분히 검토할 수 있도록 사전에 자료를 제공하고 필요시 별도의 설명회를 개최하고 있으며, 기타 사내 주요현안에 대해서도 수시로 정보를 제공하고 있습니다. 또한, 회사 경영활동에 대한 이해를 제고하기 위해, 정기적으로 국내외 경영현장을 직접 시찰하고 현황보고를 받는 내부교육을 실시하고 있습니다.

## 2. 감사제도에 관한 사항

### 가. 감사위원회 위원의 인적사항 및 사외이사 여부

당사는 2012년 3월 31일 현재 3인의 사외이사로 구성된 감사위원회를 운영하고 있습니다

성명	주요경력	비고
이인호	- 신한은행 고문 (2009~2011) - 신한금융지주회사 대표이사 사장 (2005~2009) - 신한은행 은행장(1999~2003)	사외이사
윤동민	- 김&장 법률사무소 변호사 (1999~현재) - 법무부 보호국 국장 (1998~1999) - 법무부 기획관리실 실장 (1997~1998)	사외이사
김한중	- 연세대학교 의과대학 명예교수 (2012~현재) - 연세대학교 총장 (2008~2012) - 연세대학교 의과대학 교수 (1982~2012)	사외이사

※ 2012.3.16일자로 이재웅, 박오수 위원은 임기만료로 퇴임하였고, 이인호 위원이 재선임되었으며, 윤동민, 김한중 위원이 신규 선임되었습니다.

### 나. 감사위원회 위원의 독립성

당사는 관련법령 및 정관에 따라 위원회의 구성, 운영 및 권한·책임 등을 감사위원회 규정에 정의하여 감사업무를 수행하고 있습니다. 감사위원회의 감사업무 수행은 회계감사를 위해서는 재무제표 등 회계관련서류 및 회계법인의 감사절차와 감사결과를 검토하고 필요한 경우에는 회계법인에 대하여 회계에 관한 장부와 관련서류에 대한 추가 검토를 요청하고 그 결과를 검토합니다. 그리고 감사위원회는 신뢰할 수 있는 회계정보의 작성 및 공시를 위하여 설치한 내부회계관리제도의 운영실태를 내부회계관리자로부터 보고 받고 이를 검토합니다. 또한 감사위원회는 업무감사를 위하여 이사회 및 기타 중요한 회의에 출석하고 필요할 경우에는 이사로부터 경영위원회의 심의내용과 영업에 관한 보고를 받고 중요한 업무에 관한 회사의 보고에 대해 추가검토 및 자료보완을 요청하는 등 적절한 방법을 사용하여 검토합니다.

### 다. 감사위원회 주요 활동 내역

본 보고서 제출일 현재 감사위원회 주요 활동 내역은 아래 표를 참조하시기 바랍니다.

위원회명	개최일자	의안내용	가결여부	사외이사의 성명				
				이인호 (출석률:100%)	윤동민 (출석률:0%)	김한중 (출석률:100%)	이재웅 (출석률:100%)	박오수 (출석률:100%)

				찬 반 여부				
감사 위원회	'12.1.26	- 제43기 재무제표 및 영업보고서 보고 - '11년 내부관리회계제도 운영실태 보고 - '11년 4/4분기 비감사업무 수행 검토 보고 - '11년 감사실적 보고	-	-	해당사항 없음 (신규 선임)		-	-
	'12.2.20	- 제43기 정기주주총회 부의안건 검토 - '11년 내부감시장치 가동현황 보고	-	-			-	-
	'12.4.26	- 감사위원회 위원장 선임 - 제44기 1/4분기 재무제표 및 분기보고서 보고 - '12년 1/4분기 비감사업무 수행 검토 보고	가결	찬성	불참	찬성	해당사항 없음 (퇴임)	

### 3. 주주의 의결권 행사에 관한 사항

#### 가. 투표제도

당사는 집중투표제, 서면투표제 또는 전자투표제를 채택하고 있지 않습니다.

#### 나. 소수주주권

당사는 대상기간중 소수주주권이 행사된 경우가 없습니다.

#### 다. 경영권 경쟁

당사는 대상기간중 회사의 경영지배권에 관하여 경쟁이 있었던 경우가 없습니다.



## 4. 계열회사 등의 현황

### 가. 기업집단 및 소속 회사의 명칭

- 기업집단의 명칭 : 삼성

당사는 독점규제 및 공정거래에 관한 법률상 삼성그룹에 속한 계열회사로서 2012년 1분기말 현재 삼성그룹에는 전년말대비 2개 회사(콜롬보코리아, 생보제일호위탁관리부동산투자회사)가 증가하여 80개의 국내 계열회사가 있습니다.

이 중 상장사는 당사를 포함하여 총 17개사이며 비상장사는 63개사입니다

(2012.3.31. 현재)

구분	회사 수	회 사 명
상장사	17	삼성물산, 제일모직, 삼성전자, 삼성에스디아이, 삼성테크윈, 삼성생명보험, 삼성전기, 삼성중공업, 삼성카드, 호텔신라, 삼성화재해상보험, 삼성증권, 에스원, 삼성정밀화학, 삼성엔지니어링, 제일기획, 크레듀
비상장사	63	삼성에버랜드, 삼성석유화학, 삼성에스디에스, 삼성종합화학, 삼성토탈, 삼성라이온즈, 삼성경제연구소, 스테코, 삼성탈레스, 세메스, 리빙프라자, 삼성코닝정밀소재, 삼성에스엔에스, 삼성전자서비스, 삼성전자로지텍, 세크론, 한덕화학, 글로벌텍, 씨브이네트, 케어캠프, 이삼성인터내셔널, 올댓, 시큐아이닷컴, 가치네트, 오픈타이드코리아, 삼성선물, 삼육오홀케어, 삼성벤처투자, 삼성자산운용, 생보부동산신탁, 삼성화재손해사정서비스, 애니카자동차손해사정서비스, 월드사이버게임즈, 에스엘시디, 에스디플렉스, 에쓰이에이치에프코리아, 개미플러스유통, 삼성엘이디, 에스비리모티브, 삼성모바일디스플레이, 삼성전자축구단, 휴먼티에스에스, 보나비, 레이, 송도랜드마크시티, 에스코어, 지이에스, 에스원씨알엠, 이엑스이씨엔티, 오픈핸즈, 에스엔폴, 삼성메디슨, 메디슨헬스케어, 프로소닉, 에스엠피, 에스티엠, 삼성바이오로직스, 미라콤아이앤씨, 삼성생명서비스손해사정, 에스에스엘엠, 에스유머티리얼스, 콜롬보코리아, 생보제일호위탁관리부동산투자회사
합	80	

## 나. 관계회사 및 자회사의 지분현황

피출자회사 출자회사	삼 성 물 산	제 일 모 직	삼 성 전 자	삼 성 SDI	삼 성 전 기	삼 성 중 공 업	삼 성 테 크 원	호 텔 신 라	삼 성 엔 지 니 어 링	제 일 기 획	삼 성 정 밀 화 학	에 스 원	삼 성 SDS	삼 성 에 버 랜 드
삼성물산			4.1				4.3			12.6	5.6		18.3	1.5
제일모직			0.0			0.4	0.1		13.1		3.2			4.0
삼성전자				20.4	23.7	17.6	25.5	5.1		2.6	8.4		21.7	
삼성SDI	7.4							0.1	5.1		11.5	11.0		4.0
삼성코닝정밀소재														
삼성전기						2.4					0.3		8.4	4.0
삼성에버랜드						0.1								
삼성중공업														
삼성테크원						0.1								
삼성엔지니어링						0.1					0.9			
제일기획						0.1								
삼성정밀화학														
삼성종합화학														
호텔신라											2.2			
에스원														
삼성경제연구소														
삼성SDS														
삼성생명보험	5.2	0.1	7.5	0.3		3.5	0.8	7.5	0.2			5.4		
삼성화재해상보험			1.3						1.1			1.0		
삼성증권						0.0	2.0	3.1		0.0	0.0	1.3		
삼성카드		4.7						1.3		3.0		1.9		8.6
삼성에스엔에스														
가치네트														
삼성메디슨														
삼성LED														
삼성모바일디스플레이														
생보부동산신탁														
삼성(해남)광통신 기술유한공사														
SVIC 6호														

계	12.5	4.8	12.8	20.6	23.7	24.4	32.7	17.1	19.4	18.3	32.0	20.6	48.4	22.1
피출자회사 출자회사	삼 성 총 합 화 학	삼 성 토 탈	삼 성 석 유 화 학	한 덕 화 학	삼 성 라 이 온 즈	삼 성 경 제 연 구 소	스 테 코	세 메 스	삼 성 에 스 엔 에 스	삼 성 전 자 서 비 스	월 드 사 이 버 게 임 즈	세 크 론	리 빙 프 라 자	삼 성 전 자 축 구 단
삼성물산	38.7		27.3		7.5	1.0								
제일모직	0.9		21.4		15.0	1.0								
삼성전자	3.9		13.0		27.5	29.8	51.0	85.6	35.5	99.3	45.0	78.1	100.0	100.0
삼성SDI	10.7					28.6								
삼성코닝정밀소재														
삼성전기	10.5				12.5	23.8								
삼성에버랜드					2.0									
삼성중공업						1.0								
삼성테크윈	26.5													
삼성엔지니어링														
제일기획	0.3				3.0									
삼성정밀화학	3.6			50.0										
삼성종합화학		50.0												
호텔신라														
에스원														
삼성경제연구소														
삼성SDS														
삼성생명보험						14.8								
삼성화재해상보험														
삼성증권														
삼성카드														
삼성에스엔에스														
가치네트														
삼성메디슨														
삼성LED														
삼성모바일디스플레이														
생부동산신탁														
삼성(해남)광통신기 술유한공사														
SVIC 6호														
계	95.0	50.0	61.6	50.0	67.5	100.0	51.0	85.6	35.5	99.3	45.0	78.1	100.0	100.0

피출자회사 출자회사	삼성 전자 로지 텍	삼성 LED	에스 엘시 디	에스 이 에이 치 에프 코리아	삼성 모바 일디 스 플레 이	(주) 레이	지이 에스	삼성 메디 슨	메디 슨 헬스 케어	프로 소닉	삼성 바이 오 로직 스	에스 에스 엘엠	에스 유 머티 리 얼스	삼 성 탈레 스	삼성 코닝 정밀 소재
삼성물산											10.4				
제일모직															
삼성전자	100.0	50.0	100.0		64.4		100.0	65.8		100.0	41.7				42.6
삼성SDI					35.6										
삼성코닝정밀소재															
삼성전기		50.0													
삼성에버랜드											41.7				
삼성중공업															
삼성테크윈														50.0	
삼성엔지니어링															
제일기획															
삼성정밀화학															
삼성종합화학															
호텔신라															
에스원															
삼성경제연구소															
삼성SDS															
삼성생명보험															0.0
삼성화재해상보험															
삼성증권															
삼성카드															
삼성에스엔에스															
가치네트															
삼성메디슨									100.0						
삼성LED												50.0			
삼성모바일디스플레이													50.0		
생보부동산신탁															
삼성(해남)광통신기 솔루션공사				100.0											
SVIC 6호						64.6									

계	100.0	100.0	100.0	100.0	100.0	64.6	100.0	65.8	100.0	100.0	93.9	50.0	50.0	50.0	42.7
피출자회사	글로벌텍	씨브이넷	케어캠프	송도랜드마크시티	에스디플렉스	개미플러스유통	에스비리모티브	시큐아이닷컴	휴먼티에스에스	에스원씨알엠	에스엔폴	에스엠피	에스티엠		
출자회사															
삼성물산		40.1	52.8	41.1											
제일모직					50.0	100.0									
삼성전자															
삼성SDI							50.0								
삼성코닝정밀소재	51.0														
삼성전기															
삼성에버랜드								8.7							
삼성중공업															
삼성테크윈															
삼성엔지니어링															
제일기획															
삼성정밀화학											100.0	50.0	50.0		
삼성종합화학															
호텔신라															
에스원								52.2	80.0	100.0					
삼성경제연구소															
삼성SDS								4.3							
삼성생명보험															
삼성화재해상보험															
삼성증권															
삼성카드															
삼성에스엔에스		9.4													
가치넷															
삼성메디슨															
삼성LED															
삼성모바일디스플레이															
생보부동산신탁															
삼성(해남)광통신기술유한공사															
SVIC 6호															
계	51.0	49.5	52.8	41.1	50.0	100.0	50.0	65.2	80.0	100.0	100.0	50.0	50.0		
피출자회사	이삼성	가치	오픈타	에스	오픈	보나비	크레듀	이엑	미라콤	콜롬보	삼성생	생보	삼육오	삼성생명	

출자회사	인터내셔널	네트	이드코리아	코어	핸즈			스이씨엔티	아이앤씨	코리아	명보험	부동산신탁	홈케어	서비스손해사정
삼성물산														
제일모직										100.0				
삼성전자														
삼성SDI	11.3													
삼성코닝정밀소재														
삼성전기	11.3										0.6			
삼성에버랜드	25.0	21.0									19.3			
삼성중공업														
삼성테크윈														
삼성엔지니어링														
제일기획			10.4								0.2			
삼성정밀화학											0.5			
삼성종합화학														
호텔신라						100.0								
에스원													19.2	
삼성경제연구소		5.2					10.7							
삼성SDS	52.5	10.5	72.6	94.3	100.0		49.7	100.0	82.7		0.4		28.8	
삼성생명보험							0.0					50.0		99.8
삼성화재해상보험														
삼성증권		1.6												
삼성카드		3.3												
삼성에스엔에스														
가치네트													14.4	
삼성메디슨														
삼성LED														
삼성모바일디스플레이														
생보부동산신탁														
삼성(해남)광통신기술유한공사														
SVIC 6호														
계	100.0	41.5	83.0	94.3	100.0	100.0	60.4	100.0	82.7	100.0	21.0	50.0	62.5	99.8

피출자회사	생보제일호위탁 관리부동산투자 회사	삼성화재 해상보험	삼성화재 손해사정 서비스	애니카 자동차 손해사정	삼 성 증 권	삼 성 카 드	올 댓	삼 성 자 산 운 용	삼 성 선 물	삼 성 벤처투자
-------	--------------------------	--------------	---------------------	--------------------	------------------	------------------	--------	----------------------------	------------------	----------------

삼성물산					0.3	2.4					
제일모직											
삼성전자						35.3				16.3	
삼성SDI										16.3	
삼성코닝정밀소재											
삼성전기						3.6				17.0	
삼성에버랜드							30.0				
삼성중공업						0.0		3.9		17.0	
삼성테크윈										16.7	
삼성엔지니어링											
제일기획											
삼성정밀화학											
삼성종합화학											
호텔신라											
에스원											
삼성경제연구소											
삼성SDS											
삼성생명보험		10.4			11.1	26.4		5.5	41.0		
삼성화재해상보험			99.9	100.0	8.0			1.2	4.0		
삼성증권						0.0		65.3	51.0	16.7	
삼성카드		0.6					30.0				
삼성에스엔에스											
가치네트											
삼성메디슨											
삼성LED											
삼성모바일디스플레이											
생보부동산신탁		100.0									
삼성(해남)광통신 기술유한공사											
SVIC 6호											
계		100.0	11.0	99.9	100.0	19.4	67.7	60.0	75.8	96.0	100.0

※ 단위는 %, 기준일은 2012년 3월말이며 보통주 기준임

[해외]

출자회사명	피출자회사명	지분
-------	--------	----

		비율
삼성물산(주)	Samsung Japan Co., Ltd.	49.0
삼성물산(주)	MYODO METAL CO., LTD.	100.0
삼성물산(주)	Samsung C&T America Inc.	100.0
삼성물산(주)	Samsung Finance Corporation.	80.0
삼성물산(주)	Canada Trade Group Inc.	48.7
삼성물산(주)	Samsung E&C America, INC.	100.0
삼성물산(주)	SAMSUNG OIL & GAS USA CORP	90.0
삼성물산(주)	Samsung Renewable Energy Inc.	100.0
삼성물산(주)	SCNT Power Norte S. De R.L. de C.V.	100.0
삼성물산(주)	QSSC, S.A. de C.V.	60.0
삼성물산(주)	Samsung C&T Oil & Gas Parallel	100.0
삼성물산(주)	Samsung C&T Deutchland GmbH	100.0
삼성물산(주)	Samsung C&T U.K. Ltd.	100.0
삼성물산(주)	Samsung Trading PLC.	100.0
삼성물산(주)	Xiod Distribution	25.0
삼성물산(주)	Samsung C&T France S.A.S	100.0
삼성물산(주)	POSS-SLPC, s.r.o	50.0
삼성물산(주)	SAM investment Manzanilo.B.V	100.0
삼성물산(주)	Ecosolar OOD	100.0
삼성물산(주)	Ecoenergy Solar OOD	100.0
삼성물산(주)	Agiriplam EOOD	100.0
삼성물산(주)	Fishtrade EOOD	100.0
삼성물산(주)	Manageprojekt EOOD	100.0
삼성물산(주)	Solar Park EOOD	100.0
삼성물산(주)	Veselinovo Energy OOD	100.0
삼성물산(주)	Samsung Engineering & Construction(M) SDN.BHD.	100.0
삼성물산(주)	Samsung C&T Malaysia SDN. BHD	100.0
삼성물산(주)	Erdsam Co., Ltd.	100.0
삼성물산(주)	Samsung Chemtech	51.7
삼성물산(주)	S-print Inc	40.0
삼성물산(주)	Cassava Investment Korea Pte. Ltd.	29.7
삼성물산(주)	P.T. Samsung Development	100.0
삼성물산(주)	Samsung Development (Thailand) Co., Ltd.	100.0
삼성물산(주)	Samsung C&T Thailand Co., Ltd	43.9
삼성물산(주)	Cheil Holding Inc.	40.0
삼성물산(주)	Samsung Const. Co. Phils.,Inc.	25.0



삼성물산(주)	Samsung Design Philippines Inc	100.0
삼성물산(주)	Samsung Oil & Gas(Timor Sea 06-102) Ltd.	100.0
삼성물산(주)	Samsugn Oil & Gas Australia PTY. LTD	100.0
삼성물산(주)	Samsung C&T India Pte., Ltd.	100.0
삼성물산(주)	Malaysia Samsung Steel Center Sdn.Bhd	70.0
삼성물산(주)	Samsung C&T Singapore Pte., Ltd.	100.0
삼성물산(주)	S&G Biofuel PTE.LTD	50.5
삼성물산(주)	Samsung C&T Hongkong Ltd.	100.0
삼성물산(주)	순덕성포강재가공유한공사	51.6
삼성물산(주)	Samsung C&T Taiwan Co., Ltd.	100.0
삼성물산(주)	Samsung Precision Stainless Steel(pinghu) Co.,Ltd.	55.0
삼성물산(주)	Samsung E&C (Shanghai) Co.,Ltd.	100.0
삼성물산(주)	Dongguan Samsung Steel Center Co., Ltd.	70.0
삼성물산(주)	소주성포 강재가공유한공사	50.0
삼성물산(주)	Samsung Nigeria Co., Ltd.	99.9
삼성물산(주)	LOBINAVE – Estaleiro Naval do Lobito, Limitada	40.0
삼성물산(주)	SAMSUNG C&T CORPORATION SAUDI ARABIA	100.0
삼성물산(주)	Samsung C&T Chile Copper SpA	100.0
삼성물산(주)	Samsung C&T DO Brasil Participacoes LTDA	100.0
삼성물산(주)	Samsung Corporation Rus LLC	100.0
삼성물산(주)	KSI LLP	25.0
삼성물산(주)	Samsung Asia Private Ltd.	30.0
삼성물산(주)	Samsung SDI America, Inc.	8.3
삼성물산(주)	Samsung SDI (Malaysia) SDN. BHD.	6.4
삼성물산(주)	Samsung SDI (Hong Kong) Ltd.	2.4
삼성물산(주)	Samsung SDI Brasil Ltda.	0.0
삼성물산(주)	Beijing Samsung Real Estate Co., Ltd	10.0
Samsung C&T America Inc.	Samsung Finance Corporation.	20.0
Samsung C&T America Inc.	Meadowland Distribution	100.0
Samsung C&T America Inc.	Web2Zone., Inc.	100.0
Samsung C&T America Inc.	SAMSUNG OIL & GAS USA CORP	10.0
Samsung C&T America Inc.	Samsung Green repower, LLC	100.0
Samsung C&T America Inc.	Samsung Solar Construction Inc.	100.0
Samsung C&T America Inc.	QSSC, S.A. de C.V.	20.0
Samsung C&T America Inc.	S-print Inc	24.0
Samsung Renewable Energy Inc.	Grand Renewable Solar GP Inc.	100.0
Samsung Renewable Energy Inc.	Grand Renewable Solar LP Inc.	100.0

Samsung Renewable Energy Inc.	Kingston Solar GP Inc.	100.0
Samsung Renewable Energy Inc.	Kingston Solar LP Inc.	100.0
Samsung Renewable Energy Inc.	K2 Wind Ontario Inc.	50.0
Samsung Renewable Energy Inc.	K2 Wind Ontario LP Inc	33.3
Samsung Renewable Energy Inc.	SP Armow Wind Ontario GP Inc	50.0
Samsung Renewable Energy Inc.	SP Armow Wind Ontario LP Inc	50.0
Samsung Renewable Energy Inc.	SP Beaverdale Wind LP	50.0
Samsung Renewable Energy Inc.	SRE Wind GP Holding Inc.	100.0
Samsung Renewable Energy Inc.	SP Ontario Wind Development LP	50.0
Samsung Renewable Energy Inc.	South Kent Wind LP Inc.	50.0
Samsung Renewable Energy Inc.	Grand Renewable Wind LP Inc.	50.0
Samsung Renewable Energy Inc.	SP Ontario Wind Development GP Inc.	50.0
Samsung Renewable Energy Inc.	South Kent Wind GP Inc.	50.0
Samsung Renewable Energy Inc.	Grand Renewable Wind GP Inc.	50.0
Samsung Renewable Energy Inc.	SP Beaverdale Wind GP Inc.	50.0
Samsung Green repower, LLC	SOLAR PROJECTS SOLUTIONS,LLC	65.0
Samsung Green repower, LLC	SPS Atwell Island, LLC	100.0
Grand Renewable Solar GP Inc.	Grand Renewable Solar LP Inc.	0.0
Kingston Solar GP Inc.	Kingston Solar LP Inc.	0.0
K2 Wind Ontario Inc.	K2 Wind Ontario LP	0.0
SP Armow Wind Ontario GP Inc	SP Armow Wind Ontario LP	0.0
Samsung C&T Oil & Gas Parallel	Parallel Petroleum LLC	90.0
SP Ontario Wind Development GP	SP Ontario Wind Development LP	0.0
South Kent Wind GP Inc.	South Kent Wind LP Inc.	0.0
Grand Renewable Wind GP Inc.	Grand Renewable Wind LP Inc.	0.0
SP Beaverdale Wind GP Inc.	SP Beaverdale Wind LP	0.0
Samsung C&T Deutchland GmbH	Samsung C&T Italia S.A.R.L	100.0
Samsung C&T Deutchland GmbH	POSS-SLPC, s.r.o	20.0
Samsung C&T Deutchland GmbH	S.C. Otelinox S.A	94.3
Samsung C&T Deutchland GmbH	KSI LLP	25.0
Samsung C&T U.K. Ltd.	Xiod Distribution	75.0
Samsung C&T U.K. Ltd.	SOLECO S.A	65.0
Samsung C&T U.K. Ltd.	Samsung Nigeria Co., Ltd.	0.1
Samsung C&T France S.A.S	Comptoir Des Produits Inoxydables S.A.S.	12.5
SAM investment Manzanilo.B.V	Terminal KMS de GNL S. de R.L de C.V	37.5
Samsung Engineering & Construction(M) SDN.BHD.	SS KUKDONG JASATERA J/V	70.0
Cassava Investment Korea Pte.	PT. Cahaya Borneo Sukses Agros	49.0

Cassava Investment Korea Pte.	PT. Cassava Borneo Sukses Plan	49.0
Cheil Holding Inc.	Samsung Const. Co. Phils.,Inc.	75.0
Samsung C&T Singapore Pte., Ltd.	Samsung Chemtech	48.3
Samsung C&T Singapore Pte. Ltd	S-print Inc	16.0
Samsung C&T Singapore Pte., Ltd.	Cassava Investment Korea Pte. Ltd.	12.7
Samsung C&T Singapore Pte., Ltd.	Malaysia Samsung Steel Center Sdn.Bhd	30.0
Samsung C&T Singapore Pte., Ltd.	Samsung C&T Corporation Hanoi Logistics	40.0
Samsung C&T Singapore Pte., Ltd.	S&G Biofuel PTE.LTD	12.6
S&G Biofuel PTE.LTD	PT. Gandaerah Hendana	95.0
S&G Biofuel PTE.LTD	PT. Inecda	95.0
SAMSUNG C&T HONGKONG Ltd.	Samsung C&T Thailand Co., Ltd	13.2
SAMSUNG C&T HONGKONG Ltd.	천진국제무역공사	100.0
SAMSUNG C&T HONGKONG Ltd.	삼성무역 상해포동신구유한공사	100.0
SAMSUNG C&T HONGKONG Ltd.	Karson Industrial Co., Ltd.	100.0
SAMSUNG C&T HONGKONG Ltd.	Enterprise Co., Ltd.	100.0
SAMSUNG C&T HONGKONG Ltd.	삼성무역심천유한공사	100.0
SAMSUNG C&T HONGKONG Ltd.	Samsung (China) Logistics Ltd.	100.0
SAMSUNG C&T HONGKONG Ltd.	Samsung Corporation (Gangzhou) Limited.	100.0
SAMSUNG C&T HONGKONG Ltd.	Dongguan Samsung Steel Center Co., Ltd.	30.0
SAMSUNG C&T HONGKONG Ltd.	소주성포 강재가공유한공사	20.0
Samsung (China) Logistics Ltd.	Samsung C&T Corporation Hanoi Logistics	11.0
Samsung (China) Logistics Ltd.	Samsung Logistics (Tianjin) Ltd	100.0
Samsung (China) Logistics Ltd.	심천삼성집운국제화운유한공사	100.0
Samsung (China) Logistics Ltd.	동관삼성집운창저유한공사	100.0
S.C. Otelinox S.A	Comptoir Des Produits Inoxydables S.A.S.	87.5
삼성전자주	Samsung Japan Co., Ltd.	51.0
삼성전자주	Samsung Yokohama Research Institute	100.0
삼성전자주	Samsung Electronics America Inc.	100.0
삼성전자주	Samsung Electronics Canada Inc.	100.0
삼성전자주	Samsung Electronics Mexico S.A. De C.V.	63.6
삼성전자주	Samsung Electronics (UK) Ltd.	100.0
삼성전자주	Samsung Electronics Ltd.	100.0
삼성전자주	Samsung Electronics Holding GmbH	100.0
삼성전자주	Samsung Electronics Iberia, S.A.	100.0
삼성전자주	Samsung Electronics France S.A.S	100.0
삼성전자주	Samsung Electronics Hungarian RT.	100.0
삼성전자주	Samsung Electronics Italia S.P.A.	100.0

삼성전자주	Samsung Electronics Europe Logistics B.V.	100.0
삼성전자주	Samsung Electronics Benelux B.V.	100.0
삼성전자주	Samsung Electronics LCD Slovakia s.r.o.	0.0
삼성전자주	Samsung Electronics Overseas B.V.	100.0
삼성전자주	Samsung Electronics Polska, SP.Zo.O	100.0
삼성전자주	Samsung Electronics Portuguesa S.A.	100.0
삼성전자주	Samsung Electronics Nordic Aktiebolag	100.0
삼성전자주	Samsung Electronics Austria Gmbh	100.0
삼성전자주	Samsung Electronics Slovakia s.r.o	55.7
삼성전자주	Samsung Electronics European Holding	100.0
삼성전자주	Samsung Electronics Display (M) Sdn Bhd	75.0
삼성전자주	Samsung Electronics Malaysia SDN.BHD.	100.0
삼성전자주	Samsung Vina Electronics Co., Ltd.	80.0
삼성전자주	Samsung Asia Private Ltd.	70.0
삼성전자주	SAMSUNG INDIA ELECTRONICS Private. LTD	100.0
삼성전자주	Samsung India Software Operations Pvt. Ltd.	100.0
삼성전자주	Samsung Electronics Australia Pty. Ltd.	100.0
삼성전자주	PT Samsung Electronics Indonesia	100.0
삼성전자주	Thai-Samsung Electronics Co. Ltd.	91.8
삼성전자주	Samsung Electronic Philippine Manufacturing Corp.	100.0
삼성전자주	SAMSUNG MALAYSIA ELECTRONICS (SME) SDN. BHD.	100.0
삼성전자주	Samsung Electronics Asia Holding Pte Ltd	100.0
삼성전자주	Samsung Electronics Hong Kong Co., Ltd.	100.0
삼성전자주	Suzhou Samsung Electronics Co., Ltd	69.1
삼성전자주	Samsung (CHINA) Investment Co.,Ltd.	100.0
삼성전자주	Samsung Electronics Suzhou Semiconductor Co., Ltd.	100.0
삼성전자주	SAMSUNG ELECTRONICS DIGITAL PRINTING	87.1
삼성전자주	Samsung Electronics Huizhou Co., Ltd.	89.6
삼성전자주	Tianjin Samsung Electronics Co., Ltd.	48.2
삼성전자주	Samsung Electronics Taiwan Co., Ltd.	100.0
삼성전자주	Tianjin Samsung Telecom Technology Co., Ltd.	90.0
삼성전자주	Shanghai Samsung Semiconductor Co., Ltd.	100.0
삼성전자주	Samsung Electronics Suzhou Computer Co.,Lcd	73.7
삼성전자주	Samsung Electronics Suzhou LCD Co.,Lcd	100.0
삼성전자주	Samsung Suzhou LCD Co., LTD	50.0
삼성전자주	Shenzhen Samsung Kejian Mobile Telecom. Tech. Co., Ltd.	60.0
삼성전자주	Samsung Electronic Shanghai Telecommunications Co., Ltd.	100.0

삼성전자(주)	Samsung Semiconductor China R&D.,Ltd.	100.0
삼성전자(주)	Samsung Electronics Hainan Fiberoptics Co., Ltd	100.0
삼성전자(주)	Samsung Gulf Electronics Co., Ltd.	100.0
삼성전자(주)	Samsung Electronics South Africa (Pty) Ltd.	100.0
삼성전자(주)	Samsung Electronics Latinoamerica (Zona Libre)	100.0
삼성전자(주)	Samsung Electronica Da Amazonia LTDA.	87.0
삼성전자(주)	Samsung Electronics Argentina S.A.	98.0
삼성전자(주)	Samsung Electronics Chile Limitada(Ltda)	4.1
삼성전자(주)	Samsung Electronics Rus Company	100.0
삼성전자(주)	Samsung Electronics Rus Kaluga	100.0
삼성전자(주)	Samsung Russia Service Company	100.0
삼성전자(주)	Samsung SDI Brasil Ltda.	0.1
삼성전자(주)	Samsung Opto-Electronics GmbH	100.0
삼성전자(주)	천진삼성광전자유한공사	82.0
세메스 (주)	SEMES America,Inc.(구 KDNSA)	100.0
(주)삼성 메디슨	Medison Japan Co., Ltd	100.0
(주)삼성 메디슨	Medison America Inc.	100.0
(주)삼성 메디슨	SonAce Deutschland GmbH	100.0
(주)삼성 메디슨	Medison Italy SRL	100.0
(주)삼성 메디슨	Medison France SAS	100.0
(주)삼성 메디슨	Medison Europe B.V.	100.0
(주)삼성 메디슨	Medison Systems India Private LTD.	100.0
(주)삼성 메디슨	Medison Medical Systems India	100.0
(주)삼성 메디슨	Medison(Shanghai)Co.Ltd.	100.0
(주)삼성 메디슨	Shanghai Medison Medical Instrument Co., Ltd	98.2
(주)삼성 메디슨	Medison Medical Equipment	100.0
(주)삼성 메디슨	Medison Do Brazil Ltda	100.0
Samsung Electronics America In	Nexus DX, Inc.	100.0
Samsung Electronics America Inc.	Samsung Receivables Corporation	54.0
Samsung Electronics America Inc.	Samsung Semiconductor Inc.	100.0
Samsung Electronics America Inc.	Samsung Information Systems America Inc.	100.0
Samsung Electronics America Inc.	Samsung International Inc.	100.0
Samsung Electronics America Inc.	Samsung Telecommunications America LLC.	100.0
Nexus DX, Inc.	HX Diagnostics Inc	100.0
Nexus DX, Inc.	Deltapoint Cardiac diagnostics	100.0
Nexus DX, Inc.	Nanogen Recognomics GmbH	60.0
HX Diagnostics Inc	HX Reagents Inc	100.0

Samsung Semiconductor Inc.	Samsung Austin Semiconductor LLC.	100.0
Samsung Information Systems Am	Grandis Inc.	100.0
Samsung International Inc.	Samsung Mexicana S.A. De C.V.	100.0
Samsung Telecommunications America LLC.	Samsung Receivables Corporation	46.0
Samsung Electronics (UK) Ltd.	Samsung Telecoms (UK) Ltd.	100.0
Samsung Electronics (UK) Ltd.	Samsung Semiconductor Europe Limited	100.0
Samsung Electronics Holding GmbH	Samsung Semiconductor Europe GmbH	100.0
Samsung Electronics Holding GmbH	Samsung Electronics GmbH	100.0
Samsung Electronics Hungarian RT.	Samsung Electronics Czech and Slovak s.r.o.	30.0
Samsung Electronics Hungarian RT.	Samsung Electronics Slovakia s.r.o	44.3
Samsung Electronics Benelux B.V.	Samsung Electronics Mexico S.A. De C.V.	36.4
Samsung Electronics Benelux B.V.	Samsung Electronics LCD Slovakia s.r.o.	100.0
Samsung Electronics Benelux B.V.	Samsung Electronics West Africa	100.0
Samsung Electronics Benelux B.V.	Samsung Electronics Turkey	100.0
Samsung Electronics Benelux B.V.	Samsung Semiconductor Israel R&D Center,LTD.	100.0
Samsung Electronics Benelux B.V.	Samsung Electronics Levant Co.,Ltd	100.0
Samsung Electronics Benelux B.V.	Samsung Electronics Morocco SARLAU	100.0
Samsung Electronics Benelux B.	Samsung Electronics East Afric	100.0
Samsung Electronics Benelux B.V.	Samsung Electronics Venezuela	100.0
Samsung Electronics Benelux B.V.	Samsung Electronica Da Amazonia LTDA.	13.0
Samsung Electronics Benelux B.V.	Samsung Electronics Chile Limitada(Ltda)	95.9
Samsung Electronics Benelux B.V.	Samsung Electronics Peru	100.0
Samsung Electronics Benelux B.V.	Samsung Electronics Russia	100.0
Samsung Electronics Benelux B.V.	Samsung Electronics Ukraine	100.0
Samsung Electronics Benelux B.V.	Samsung Electronics Baltics	100.0
Samsung Electronics Benelux B.V.	Samsung Electronics Ukraine Company	100.0
Samsung Electronics Benelux B.	Samsung Moscow Reserch Center	100.0
Samsung Electronics Benelux B.	Samsung Electronics Kazakhstan	100.0
Samsung Electronics Benelux B.V.	SAMSUNG ELECTRONICS KZ AND CENTRAL ASIA LLP	100.0
Samsung Electronics European Holding	Samsung Electronics Czech and Slovak s.r.o.	70.0
Samsung Electronics European Holding	Samsung Electronics Romania LLC	100.0
Samsung Electronics European Holding	Samsung Electronics Poland Manufacturing	100.0
Samsung Electronics European Holding	Samsung Electronics Greece S.A.	100.0
Samsung Electronics European Holding	Samsung LCD Netherlands R&D Center B.V	100.0
Samsung LCD Netherlands R&D Center B.V	Samsung LCD Netherlands R&D Center(UK)Limited	100.0
Samsung LCD Netherlands R&D Center B.V	Samsung LCD Netherlands R&D Center(HK)Limited	100.0
Samsung Electronics Display (M) Sdn Bhd	Tianjin Samsung Electronics Co., Ltd.	2.2

PT Samsung Electronics Indonesia	P.T. Samsung Telecommunications Indonesia	99.0
Samsung Electronic Philippine Manufacturing Corp.	Batino Realty Corp.	39.8
Samsung Electronics Asia Holding Pte Ltd	Samsung Telecommunications Japan Co.	100.0
Samsung Electronics Asia Holding Pte Ltd	Samsung Electronics Display (M) Sdn Bhd	25.0
Samsung Electronics Asia Holding Pte Ltd	Samsung Electronics Philippines Corporation	100.0
Samsung Electronics Asia Holding Pte Ltd	Samsung Electronics Bangladeshi Research Center	100.0
Samsung Electronics Asia Holding Pte Ltd	Samsung Electronics Vietnam Company Ltd.	100.0
Samsung Electronics Asia Holding Pte Ltd	Samsung Telecommunications Malaysia Sbn. Bhd.	100.0
Samsung Electronics Asia Holding Pte Ltd	Samsung SDI (Malaysia) SDN. BHD.	25.0
Samsung Electronics Asia Holding Pte Ltd	Samsung Electro-Mechanics Thailand Co., Ltd.	25.0
Samsung Electronics Asia Holding Pte Ltd	eSamsung Greater China Co., Ltd.	11.4
Samsung Electronics Hong Kong Co., Ltd.	eSamsung Greater China Co., Ltd.	11.3
Suzhou Samsung Electronics Co., Ltd	Samsung Suzhou Electronics Export Co.,Ltd	100.0
Samsung (CHINA) Investment Co.,Ltd.	Suzhou Samsung Electronics Co., Ltd	19.2
Samsung (CHINA) Investment Co.,Ltd.	Samsung Guangzhou Mobile R&D Center	100.0
Samsung (CHINA) Investment Co.,Ltd.	Samsung Tianjin Mobile Development Center	100.0
Samsung (CHINA) Investment Co.,Ltd.	SAMSUNG ELECTRONICS DIGITAL PRINTING	12.9
Samsung (CHINA) Investment Co.,Ltd.	Samsung Electronics Huizhou Co., Ltd.	10.3
Samsung (CHINA) Investment Co.,Ltd.	Tianjin Samsung Electronics Co., Ltd.	40.8
Samsung (CHINA) Investment Co.,Ltd.	Beijing Samsung Telecom. R&D Center.	100.0
Samsung (CHINA) Investment Co.,Ltd.	Samsung Electronics Suzhou Computer Co.,Lcd	26.3
Samsung (CHINA) Investment Co.,Ltd.	Samsung Electronics China R&D Center	100.0
Samsung (CHINA) Investment Co.,Ltd.	Samsung Electronics Beijing Service Co., Ltd	100.0
Samsung (CHINA) Investment Co.,Ltd.	Tianjin Samsung Opto-Electronics Co.Ltd	8.0
Samsung Electronics Latinoamerica (Zona Libre)	Samsung Electronics Latino America Miami, Inc.	100.0
Samsung Electronics Latinoamerica (Zona Libre)	Samsung Electronica Columbia	100.0
Samsung Electronica Da Amazonia LTDA.	Samsung Electronics Argentina S.A.	2.0
삼성SDI주	Samsung SDI Japan co.Ltd	100.0
삼성SDI주	Samsung SDI America, Inc.	91.7
삼성SDI주	Samsung SDI Germany GmbH.	100.0
삼성SDI주	Samsung SDI Hungary Rt.	100.0
삼성SDI주	Samsung SDI Europe GmbH.	100.0
삼성SDI주	Samsung SDI (Malaysia) SDN. BHD.	68.6
삼성SDI주	Samsung SDI Vietnam Co., LTD.	100.0
삼성SDI주	Samsung SDI Energy Malaysia SD	100.0
삼성SDI주	Samsung SDI (Hong Kong) Ltd.	91.9
삼성SDI주	Samsung SDI Brasil Ltda.	4.0

삼성SDI(주)	SSH Limited.	40.0
에스비 리모티브(주)	Cobasys.,LLC	100.0
에스비 리모티브(주)	SB LiMotive Germany GmbH	100.0
삼성 모바일 디스플레이(주)	Dongguan Samsung Mobile Display Co., Ltd.	100.0
삼성 모바일 디스플레이(주)	Tianjin Samsung Mobile Display Co.,Ltd	95.0
Samsung SDI America, Inc.	Samsung SDI Mexico S.A. de C.V.	100.0
Samsung SDI America, Inc.	Samsung SDI Brasil Ltda.	40.4
Samsung SDI Germany GmbH.	Samsung SDI (Hong Kong) Ltd.	0.4
Samsung SDI Germany GmbH.	Samsung SDI Brasil Ltda.	40.8
Samsung SDI (Malaysia) SDN. BHD.	Samsung SDI (Hong Kong) Ltd.	5.3
Samsung SDI (Malaysia) SDN. BHD.	Samsung SDI Brasil Ltda.	0.2
Samsung SDI (Hong Kong) Ltd.	Shenzhen Samsung SDI Co., Ltd.	80.0
Samsung SDI (Hong Kong) Ltd.	Tianjin Samsung SDI Co., Ltd.	80.0
Samsung SDI (Hong Kong) Ltd.	Shanghai Samsung Electronic Devices Co., Ltd	60.3
Samsung SDI (Hong Kong) Ltd.	Samsung SDI Brasil Ltda.	14.5
삼성전기(주)	Samsung Electro-Mechanics Japan	100.0
삼성전기(주)	Alphana Technology Co., Ltd	100.0
삼성전기(주)	Samsung Electro-Mechanics America, Inc.	100.0
삼성전기(주)	Samsung Electro-Mechanics Germany, GMBH	100.0
삼성전기(주)	Samsung Electro-Mechanics Hungary Inc.	100.0
삼성전기(주)	Samsung Electro-Mechanics Thailand Co., Ltd.	75.0
삼성전기(주)	Samsung Electro-Mechanics Philippines, Corp.	100.0
삼성전기(주)	Calamba Premier Realty Corporation.	39.8
삼성전기(주)	Samsung Electro-Mechanics Pte.	100.0
삼성전기(주)	동관삼성전기유한공사	100.0
삼성전기(주)	천진삼성전기유한공사	81.8
삼성전기(주)	Samsung Electro-Mechanics Hongkong Co., Ltd.	100.0
삼성전기(주)	삼성고신전기(천진)유한공사	95.0
삼성전기(주)	쿤산 삼성전기유한공사	100.0
삼성 LED(주)	SAMSUNG LED AMERICA, INC	100.0
삼성 LED(주)	SAMSUNG LED EUROPE GMBH	100.0
삼성 LED(주)	천진삼성LED 유한공사	100.0
Alphana Technology Co., Ltd	Alphana Technology(Thailand) Co.,Ltd	100.0
Samsung Electro-Mechanics America, Inc.	Samsung Electro-Mechanics Do Brasil Intermediacoes	100.0
Samsung Electro-Mechanics Hongkong Co., Ltd.	삼성전기심천유한공사	100.0
삼성화재해상보험(주)	SAMSUNG FIRE & MARINE MANAGEME	100.0
삼성화재해상보험(주)	SAMAUNG FIRE & MARINE INSURANCE COMPANY OF EUROPE	100.0



삼성화재해상보험(주)	삼성화재 인도네시아현지법인	70.0
삼성화재해상보험(주)	Samsung Vina Insurance Co. Ltd.	50.0
삼성화재해상보험(주)	SAMSUNG REINSURANCE PTE. LTD	100.0
삼성화재해상보험(주)	삼성재산보험(중국) 유한공사	100.0
삼성화재해상보험(주)	SAMSUNG FIRE & MARINE CONSULTORIA EM SEGUROS LTDA.	100.0
삼성토탈(주)	동관삼성토탈공정소유한공사	100.0
삼성토탈(주)	삼성토탈화공무역(상해)유한공사	100.0
삼성중공업(주)	(주)후쿠오카 엔지니어링센터	100.0
삼성중공업(주)	Camellia Consulting Corporation	100.0
삼성중공업(주)	Samsung Wind Energy, Inc	100.0
삼성중공업(주)	Samsung Heavy Industries India Pvt.Ltd.	100.0
삼성중공업(주)	SAMSUNG HEAVY INDUSTRIES (M) SDN.BHD	100.0
삼성중공업(주)	Samsung Heavy Industries (Thailand) Co.Ltd	49.0
삼성중공업(주)	삼성중공업(영파)유한공사	100.0
삼성중공업(주)	삼성중공업(영성)유한공사	100.0
삼성중공업(주)	영성가야선업유한공사	100.0
삼성중공업(주)	Samsung Heavy Industries Trade	100.0
삼성중공업(주)	SAMSUNG HEAVY INDUSTRIES NIGER	100.0
삼성중공업(주)	Samsung Heavy Industries Brazi	100.0
삼성중공업(주)	SHI BRAZIL CONSTRUCTION	100.0
Camellia Consulting Corporation	Oil & Gas Solution LLC	50.0
삼성생명보험(주)	Samsung Life Investment (America) Ltd.	100.0
삼성생명보험(주)	Samsung Life Investment (U.K.) Limited.	100.0
삼성생명보험(주)	Samsung Properties China, Limited.	100.0
삼성생명보험(주)	중항삼성인수보험유한공사	50.0
삼성생명보험(주)	Beijing Samsung Real Estate Co	90.0
삼성자산운용(주)	Samsung Asset Management(Singapore)Pte.Ltd.	100.0
삼성자산운용(주)	Samsung Asset Management(Hong Kong) Limited.	100.0
제일모직(주)	Samsung Cheil Industries Japan Co., Ltd	100.0
제일모직(주)	Cheil America Inc.	100.0
제일모직(주)	Samsung Chemical U.S.A Inc.	100.0
제일모직(주)	Starex Compounding America Inc.	100.0
제일모직(주)	Samsung Fashion S.r.L	100.0
제일모직(주)	Samsung Chemical Europe Gmbh	100.0
제일모직(주)	Samsung Chemical Hungary LLC	100.0
제일모직(주)	Samsung Chemical (Thailand) CO., Ltd	59.4
제일모직(주)	Samsung Fashion Trading (Shanghai) Co. ,Ltd	100.0

제일모직(주)	Samsung Chemical Material Trading(Shanghai)Co.Ltd.	100.0
제일모직(주)	천진삼성고신소료유한회사	100.0
제일모직(주)	Samsung Chemical Electronic Materials (Suzhou) Co. Ltd.	100.0
Starex Compounding America Inc.	Stacom Mexico, S.A. de C.V.	99.0
Samsung Fashion S.r.L	COLOMBO VIA DELLA SPIGA S.R.L	100.0
Samsung Chemical (Thailand) CO., Ltd	Samsung Thai Engineering Co., Ltd.	19.0
삼성테크윈(주)	Techwin Engineering Center Co.	100.0
삼성테크윈(주)	Samsung Opto-Electronics America, Inc.	100.0
삼성테크윈(주)	SAMSUNG TECHWIN EUROPE, Ltd.	100.0
삼성테크윈(주)	Tianjin Samsung Techwin Opto-Electronics	95.0
삼성테크윈(주)	Shanghai Samsung Mechatronics & Trading	100.0
삼성테크윈(주)	Samsung Techwin DO Brasil Equipamentos De Seguranca Ltda	100.0
㈜이삼성인터내셔널	eSamsung Greater China Co., Ltd.	77.3
eSamsung Greater China Co., Ltd.	iMarket Asia Co., Ltd.	100.0
Opentide Greater China Co., Ltd.	Opentide China Co., Ltd.	100.0
Opentide Greater China Co., Ltd.	OpenTide Taiwan Co., Ltd	100.0
Opentide Greater China Co., Ltd.	OpenTide Interactive Advertising Co.,Ltd	100.0
Opentide China Co., Ltd.	Opentide e-Commerce Co.,Ltd.	100.0
Opentide China Co., Ltd.	OpenTide Marketing Service Co., Ltd.	100.0
iMarket Asia Co., Ltd.	iMarket China Co., Ltd.	80.0
삼성코닝정밀소재(주)	Samsung Corning Malaysia SDN. BHD.	100.0
삼성코닝정밀소재(주)	SSH Limited.	60.0
Samsung Corning Malaysia SDN.	Samsung Corning Precision Materials(M) sdn.bhd	100.0
삼성석유화학(주)	Samsung Petrochemical (Shanghai) Co., Ltd.	100.0
삼성정밀화학(주)	Samsung Fine Chemicals Trading (Shanghai) Co., Ltd	100.0
삼성증권(주)	Samsung Securities (America), Inc.	100.0
삼성증권(주)	Samsung Securities (Europe) Limited.	100.0
삼성증권(주)	Samsung Securities (Asia) Limited.	100.0
Samsung Securities (Asia) Limi	Samsung Securities (Singapore)	100.0
삼성에스디에스(주)	Samsung SDS Infotech Pvt Ltd.	81.5
삼성에스디에스(주)	Opentide Greater China Co., Ltd.	36.7
삼성에스디에스(주)	Samsung SDS America, Inc.	100.0
삼성에스디에스(주)	Samsung SDS Europe Ltd.	100.0
삼성에스디에스(주)	Samsung SDS Global SCL Netherland Cooperatief U.A	100.0
삼성에스디에스(주)	Samsung SDS Asia Pacific Pte. Ltd.	100.0
삼성에스디에스(주)	Samsung SDS India Pvt. Ltd.	100.0
삼성에스디에스(주)	Samsung SDS China, Ltd.	100.0

삼성에스디에스㈜	Samsung SDS Latin America, Ltd.	99.6
미라콤아이엔씨㈜	MIRACOM ASIA PACIFIC	100.0
Samsung SDS America, Inc.	Samsung SDS Latin America, Ltd	0.4
Samsung SDS America, Inc.	Samsung SDS Mexico, S.A. DE C.	99.0
Samsung SDS Europe Ltd.	Samsung SDS Global SCL Netherland Cooperatief U.A	0.0
Samsung SDS Asia Pacific Pte.	Samsung SDS GSCL Vietnam Co Ltd	51.0
Samsung SDS Asia Pacific Pte.	PT. Samsung SDS Global SCL Indonesia	100.0
Samsung SDS Asia Pacific Pte.	Samsung SDS Global SCL Philippines Co., Ltd.	100.0
Samsung SDS Asia Pacific Pte.	Samsung SDS Global SCL Thailand Co.,Ltd	100.0
Samsung SDS Asia Pacific Pte.	Samsung SDS Global SCL Malaysia SDN.BHD.	100.0
Samsung SDS Asia Pacific Pte.	Samsung SDS Global SCL Hong Kong Ltd	100.0
Samsung Data Systems India Pvt	Samsung SDS Infotech Pvt Ltd.	18.5
Samsung SDS China, Ltd.	Samsung SDS Global SCL Beijing Co., Ltd	100.0
MIRACOM ASIA PACIFIC	MIRACOM CHINA	100.0
삼성엔지니어링㈜	Samsung Engineering Japan Co., Ltd.	100.0
삼성엔지니어링㈜	Samsung Engineering America Inc.	100.0
삼성엔지니어링㈜	Samsung Engineering Magyarorszag Kft	100.0
삼성엔지니어링㈜	Samsung Engineering (Malaysia) SDN. BHD.	100.0
삼성엔지니어링㈜	PT Samsung Engineering Indonesia Co., Ltd.	100.0
삼성엔지니어링㈜	KEPC Co., Ltd	33.0
삼성엔지니어링㈜	Samsung Thai Engineering Co., Ltd.	81.0
삼성엔지니어링㈜	Samsung Engineering India Private Ltd.	100.0
삼성엔지니어링㈜	Samsung Engineering Australia Pty Limited	100.0
삼성엔지니어링㈜	Samsung Engineering Construction(Shanghai) Co., Ltd	100.0
삼성엔지니어링㈜	Samsung Saudi Arabia Ltd.	95.0
삼성엔지니어링㈜	Muharrag Wastewater Services Company W.L.L.	65.0
삼성엔지니어링㈜	Muharrag STP Company B.S.C.	5.1
삼성엔지니어링㈜	Muharrag Holding Company 1 Limited	45.0
삼성엔지니어링㈜	Samsung INGENIERIA MEXICO S.A DE C.V.	99.7
삼성엔지니어링㈜	Samsung Ingenieria Minatitlan, S.A. De C.V.	99.9
삼성엔지니어링㈜	Samsung Engineering Trinidad Co., Ltd.	100.0
삼성엔지니어링㈜	Samsung Ingenieria Manzanillo, S.A. De C.V.	99.9
삼성엔지니어링㈜	Grupo Samsung Ingenieria Mexico, S.A. De C.V.	100.0
삼성엔지니어링㈜	Samsung Ingenieria Energia S.A. De C.V.	100.0
삼성엔지니어링㈜	Samsung Engineering America Do Sul Projecto E Consultoria Ltda.	100.0
삼성엔지니어링㈜	Samsung Engineering Kazakhstan LLP	100.0

Samsung Engineering America Inc	SEA Construction, LLC	100.0
Samsung Thai Engineering Co., Ltd.	Samsung Chemical (Thailand) CO., Ltd	40.6
Samsung Thai Engineering Co., Ltd.	Samsung Engineering (Thailand) Co., Ltd.	67.0
Samsung Engineering India Private Ltd.	Samsung Saudi Arabia Ltd.	5.0
Samsung Saudi Arabia Ltd.	Samsung EPC Company limited	75.0
Muharrag Holding Company 1 Limited	Muharrag Holding Company 2 Limited	100.0
Muharrag Holding Company 2 Lim	Muharrag STP Company B.S.C.	88.7
주에스원	Samsung Beijing Security Systems	100.0
주제일기획	Cheil USA Inc.	100.0
주제일기획	Cheil Central America	100.0
주제일기획	Cheil Europe Ltd.	100.0
주제일기획	Cheil Germany GmbH	100.0
주제일기획	Cheil France SAS	100.0
주제일기획	Cheil India Private Limited	100.0
주제일기획	Cheil (Thailand) Ltd.	100.0
주제일기획	Cheil Singapore Pte. Ltd.	100.0
주제일기획	Cheil Vietnam Co.Ltd.	90.0
주제일기획	Cheil China	100.0
주제일기획	Cheil Hong Kong Limited	100.0
주제일기획	Cheil MEA FZ-LLC	100.0
주제일기획	Cheil South Africa Limited	100.0
주제일기획	Cheil Brazil Communications Ltda.	100.0
주제일기획	Cheil Mexico Inc. SA de CV	98.0
주제일기획	Cheil Rus LLC.	100.0
주제일기획	Cheil Ukraine LLC	100.0
주호텔신라	Samsung Hospitality America	100.0
주호텔신라	New Jersey Int'l M.C.Inc.	100.0
주호텔신라	SAMSUNG HOSPITALITY U.K. Limited	100.0
주호텔신라	Shilla Limited	100.0
주호텔신라	Samsung Shilla Business Service Beijing Co., Ltd.	100.0
Cheil USA Inc.	The Barbarian Group, LLC	75.6
Cheil USA Inc.	Cheil India Private Limited	0.0
Cheil USA Inc.	Cheil Mexico Inc. SA de CV	2.0
Samsung Hospitality America	Samsung Hospitality Europe GmbH	100.0
Cheil Europe Ltd.	CHEIL ITALIA S.R.L.	100.0
Cheil Europe Ltd.	CHEIL SPAIN S.L	100.0
Cheil Europe Ltd.	CHEIL BENELUX B.V.	100.0

Cheil Germany GmbH	CHEIL AUSTRIA GMBH	100.0
Cheil (Thailand) Ltd.	Samsung Heavy Industries (Thailand) Co.Ltd	25.5
Cheil Singapore Pte. Ltd.	Opentide Greater China Co., Ltd.	58.3
Cheil MEA FZ-LLC	One Agency FZ LLC	70.0
Cheil MEA FZ-LLC	One Agency Istanbul Advertisement, Communication &Production LLC	0.0
One Agency FZ LLC	One Agency Istanbul Advertisement, Communication &Production LLC	100.0
One Agency FZ LLC	One Agency Interior Design LLC	100.0
One Agency FZ LLC	One Agency Printing LLC	100.0

※ 단위는 %, 기준일은 2012년 3월말, 보통주 기준임.

## 다. 관련법령상의 규제내용 등

·“독점규제 및 공정거래에 관한 법률”상 상호출자제한기업집단 등

① 지정시기 : 2012년 4월 12일

② 규제내용 요약

- 상호출자의 금지
- 계열사 채무보증 금지
- 금융·보험사의 계열사 의결권 제한
- 대규모 내부거래의 이사회 의결 및 공시
- 비상장사 중요사항 공시
- 기업집단 현황 등에 관한 공시

## 라. 타법인출자 현황

2012년 1분기말 현재 당사의 타법인 출자금액은 장부가 기준 30조 5,371억이며, 사업관련 등으로 출자하였습니다.

[2012.3.31 현재]

(단위 : 천주, 백만원, %)

구분	계정과목	법인명 또는종목명	최초취득일자	출자목적	최초취득금액	기초잔액			증가(감소) 내역		기말잔액			최근 사업년도 재무현황		비고
						수량	지분율	장부가액	수량	취득(처분)가액	수량	지분율	장부가액	총자산	당기순이익	
국내 주권	상장	삼성SDI(주)	1977.01	경영참가	304	9,283	19.68	874,079	0	0	9,283	19.68	874,079	8,527,411	320,109	
	"	삼성전기(주)	1977.01	경영참가	250	17,693	22.80	445,244	0	0	17,693	22.80	445,244	7,455,731	349,473	
	상장	삼성카드(주)	1988.12	경영참가	10,000	43,393	35.29	1,455,485	0	0	43,393	35.29	1,455,485	16,135,253	374,831	
	"	삼성테크윈(주)	1977.12	경영참가	336	13,527	25.46	235,638	0	0	13,527	25.46	235,638	3,223,454	241,014	
	비상장	스테코(주)	1995.06	사업관련	24,000	2,448	51.00	32,724	0	0	2,448	51.00	32,724	91,280	5,148	
	"	세메스(주)	1992.12	사업관련	1,000	1,712	85.62	27,968	0	0	1,712	85.62	27,968	439,732	66,794	
	"	삼성에스엔에스(舊서울통신기술(주))	1996.12	경영참가	3,800	3,933	35.55	56,129	0	0	3,933	35.47	56,129	304,400	16,919	
	"	삼성경제연구소(주)	1991.05	경영참가	320	3,576	29.80	24,942	0	0	3,576	29.80	24,942	117,502	207	
	"	삼성에스디에스(주)	1992.07	경영참가	6,160	15,656	21.67	430,831	0	0	15,656	21.67	430,831	4,027,597	324,767	
	"	삼성라이온즈(주)	1986.08	경영참가	240	55	27.50	-102	0	0	55	27.50	-102	66,996	980	
	"	세크론(주)	1993.11	사업관련	1,000	625	78.13	10,938	0	0	625	78.13	10,938	109,752	11,717	
	"	삼성전자서비스(주)	1998.01	사업관련	30,000	6,000	99.33	48,121	0	0	6,000	99.33	48,121	234,825	2,731	
	"	엠이엠씨코리아(주)	1991.12	경영참가	36,000	3,440	20.00	35,286	0	0	3,440	20.00	35,286	232,104	-2,179	
	"	삼성코닝정밀소재	1995.04	경영참가	617	7,512	42.54	1,771,209	0	0	7,512	42.54	1,771,209	8,215,882	2,305,434	
	"	리빙프라자(주)	2000.12	사업관련	3,100	1,767	100.00	247,523	0	0	1,767	100.00	247,523	445,055	5,896	
"	삼성전자로지텍	1999.0	사업관련	76	1,011	100.00	46,669	0	0	1,011	100.00	46,669	183,747	9,095		

	주	4	련													
"	에스엘시디(주)	2004.0	사업관	1,260,000	330,000	50.00	1,685,632	330,000	1,067,082	660,000	100.00	2,752,714	4,940,886	-179,759	취득	
		4	련	0				0	2	0						
"	삼성모바일디스플레이	2009.0	사업관	200,000	43,650	64.36	2,499,760	0	0	43,650	64.36	2,499,760	9,590,909	874,368		
		1	련													
"	삼성엘이디(주)	2009.0	경영참	15,004	20,000	50.00	180,916	0	0	20,000	50.00	180,916	1,454,193	64,783		
		4	가 등													
"	SVIC 4호 투자조합	1999.1	사업관	150,000	0	65.67	5,169	0	0	0	65.67	5,169	17,386	6,641		
		2	련													
"	SVIC 6호 투자조합	2005.0	사업관	26,800	1	99.00	64,463	0	0	1	99.00	64,463	141,310	65,884		
		7	련													
"	SVIC 7호 투자조합	2005.0	사업관	15,000	0	99.00	4,468	0	0	0	99.00	4,468	2,180	-58		
		7	련													
"	SVIC 14호 투자조합	2009.0	사업관	18,000	1	99.00	78,515	0	0	1	99.00	78,515	102,694	6,161		
		5	련													
"	SVIC 21호 투자조합	2011.1	사업관	19,800	0	99.00	19,800	0	0	0	99.00	19,800	20,108	-714		
		1	련													
"	SVIC 22호 투자조합	2011.1	사업관	19,800	0	99.00	19,800	0	0	0	99.00	19,800	20,104	-718		
		1	련													
"	지이에스	2010.0	사업관	1,500	20	100.00	1,500	0	0	20	100.00	1,500	8,516	412		
		7	련													
"	월드사이버게임즈(주)	2003.1	사업관	1	450	45.00	0	0	0	450	45.00	0	1,814	719		
		2	련													
"	삼성전자축구단(주)	2008.1	사업관	2,000	400	100.00	2,000	0	0	400	100.00	2,000	4,267	-12		
		2	련													
"	프로소닉	2011.0	사업관	45,000	570	100.00	43,581	0	-938	570	100.00	42,643	22,099	426	평가	
		2	련													
"	삼성메디슨	2011.0	사업관	286,384	77,319	65.76	445,005	0	-10,000	77,319	65.76	435,005	305,623	11,377	평가	
		2	련													
"	삼성바이오로직스	2011.0	경영참	30,000	1,200	40.00	60,000	1,896	92,220	3,096	41.75	152,220	182,268	-9,838	증자	
		4	가 등													
"	인텔렉츠크얼디스커버리	2011.0	경영참	5,000	2,000	28.13	10,000	0	0	2,000	28.13	10,000	35,371	-4,178		
		5	가 등													
상장	삼성중공업(주)	1977.0	경영참	125	40,676	17.61	1,134,850	0	400,655	40,676	17.61	1,535,505	16,413,939	851,115	평가	
		9	가 등													
"	삼성정밀화학(주)	1995.0	경영참	1,346	2,165	8.39	132,063	0	-14,072	2,165	8.39	117,991	1,400,452	73,427	평가	
		5	가 등													
"	호텔신라(주)	1979.1	경영참	252	2,005	5.01	77,182	0	19,546	2,005	5.01	96,728	1,385,303	56,118	평가	
		2	가 등													
"	제일기획(주)	1988.0	경영참	185	2,999	2.61	56,826	0	-2,549	2,999	2.61	54,277	1,810,593	95,731	평가	
		9	가 등													

"	에이테크솔루션	2009.1 1	경영참 가 등	26,348	1,592	15.92	17,830	0	-318	1,592	15.92	17,512	168,113	11,296	평가
"	SFA	2010.0 5	경영참 가 등	38,262	1,822	10.00	111,142	0	-13,665	1,822	10.15	97,477	572,412	88,890	평가
"	㈜아이마켓코리 아	2000.1 2	경영참 가 등	1,900	647	1.80	10,487	0	2,136	647	1.80	12,623	563,407	34,529	평가
"	㈜케이티스카이 라이프	2001.1 2	경영참 가 등	3,344	240	0.50	6,576	0	-624	240	0.50	5,952	537,330	26,649	평가
비상 장	삼성석유화학(주)	1978.0 1	경영참 가 등	100	514	12.96	91,489	0	0	514	12.96	91,489	969,257	135,545	
"	삼성종합화학(주)	1988.0 7	경영참 가 등	1,500	1,914	3.91	71,365	0	0	1,914	3.91	71,365	1,254,347	176,788	
"	기협기술금융(주)	1995.0 1	경영참 가 등	5,000	1,000	17.24	5,000	0	0	1,000	17.24	5,000	60,345	-768	
"	부산신항만(주)	1997.0 9	경영참 가 등	590	1,135	0.98	5,677	0	0	1,135	0.98	5,677	677,701	28,781	
"	한국경제신문(주)	1987.0 5	경영참 가 등	150	72	0.39	365	0	0	72	0.39	365	203,848	6,999	
"	부록스 오토메이 션 아시아(주)	1999.0 6	경영참 가 등	1,097	219	19.00	368	0	0	219	19.00	368	4,279	294	
"	삼성벤처투자(주)	1999.1 1	경영참 가 등	4,900	980	16.33	5,835	0	0	980	16.33	5,835	54,872	3,013	
"	㈜씨이버뱅크	2000.1 2	경영참 가 등	8,000	1,083	7.46	0	0	0	1,083	7.46	0	0	0	
"	화인칩스	2001.1 2	경영참 가 등	10	2	4.76	10	0	0	2	3.81	10	2,991	-1,063	
"	에스케이텔링크 (주)	2010.1 1	경영참 가 등	4,357	14	1.13	4,357	1	0	15	1.13	4,357	420,829	34,691	
"	인켈(舊이트로닉 스(주))	2006.1 1	경영참 가 등	130	0	0.00	0	0	0	0	0.00	0	153,986	1,642	
"	(주)용평리조트	2007.0 5	경영참 가 등	1,869	400	1.05	1,869	0	0	400	1.05	1,869	805,909	90	
"	삼보컴퓨터(주)	2007.1 2	경영참 가 등	0	0	0.01	0	0	0	0	0.01	0	94,148	-14,396	
"	아이큐브투자조 합1호	2009.1 2	경영참 가 등	4,000	0	16.23	4,000	0	0	0	16.23	4,000	24,017	-64	
"	케이티와이브로 인프라	2010.0 7	경영참 가 등	60,000	600	24.20	60,000	0	0	600	24.20	60,000	257,395	2,202	
"	신성건설	2010.0 7	경영참 가 등	1	1	0.01	0	0	0	1	0.01	0	50,606	2,244	
"	JNT(반도체펀드)	2011.0	경영참	1,800	0	24.00	1,800	0	0	0	24.00	1,800	7,242	-200	



	)	2	가 등														
	" SV(반도체펀드)	2011.0	경영참	1,850	0	14.23	2,035	0	0	0	14.23	2,035	13,213	-433			
		2	가 등														
	" 서울투자파트너스	2011.1	경영참	1,550	0	19.40	1,550	0	0	0	19.40	1,550	7,955	-135			
		0	가 등														
	" 대신아주IB(반도체펀드)	2011.0	경영참	258	0	3.00	258	0	0	0	3.00	258	8,055	-797			
		8	가 등														
	" SL(반도체펀드)	2011.1	경영참	680	0	6.80	680	0	0	0	6.80	680	10,009	0			
		2	가 등														
	" TS(반도체펀드)	2011.1	경영참	1,700	0	19.90	1,700	0	0	0	19.90	1,700	8,563	-43			
		1	가 등														
	" IMM(반도체펀드)	2011.1	경영참	760	0	7.60	760	0	0	0	7.60	760	10,011	-92			
		1	가 등														
	" 하이파이오니어 투자신탁 1호	2011.0	사업관	29,244	0	100.00	29,244	0	-3,079	0	100.00	26,165	29,249	-188	회수		
		9	련														
해	비상	SECA	1992.0	해외거	3,823	0	100.00	90,922	0	0	0	100.00	90,922	343,599	19,519		
매	장		8	정확보													
외		" SEA	1978.0	해외거	59,362	492	100.00	4,612,323	0	0	492	100.00	4,612,323	9,816,571	-41,542		
도			7	정확보													
가		" SELA	1989.0	해외거	319	40	100.00	86,962	0	0	40	100.00	86,962	207,644	-17,346		
에			4	정확보													
계		" SEM	1995.0	해외거	3,032	1,770	82.73	90,214	0	0	1,770	63.58	90,214	1,094,270	5,125		
권			7	정확보													
		" SEASA	1996.0	해외거	4,696	21,854	98.00	6,779	0	0	21,854	98.00	6,779	45,324	1,601		
			6	정확보													
		" SEDA	1994.0	해외거	13,224	48,643.93	72.92	498,768	0	0	48,643	87.04	498,768	2,434,259	-43,406		
			1	정확보		2					,932						
		" SECH	2002.1	해외거	597	0	4.10	597	0	0	0	4.10	597	240,201	11,925		
			2	정확보													
		" CMLA LLC	2008.0	경영참	654	0	25.00	4,115	0	0	0	25.00	4,115	13,875	31		
			2	가 등													
		" SESA	1989.0	해외거	3,276	8,021	100.00	142,091	0	0	8,021	100.00	142,091	788,575	47,760		
			1	정확보													
		" SENA	1992.0	해외거	392	1,000	100.00	69,372	0	0	1,000	100.00	69,372	422,504	22,076		
			3	정확보													
		" SEH	1991.0	해외거	1,954	753	100.00	650,157	0	0	753	100.00	650,157	1,318,553	191,329		
			5	정확보													
		" SEP	1982.0	해외거	204	1,751	100.00	37,616	0	0	1,751	100.00	37,616	154,152	4,664		
			9	정확보													
		" SEF	1991.0	해외거	230	2,700	100.00	234,115	0	0	2,700	100.00	234,115	986,708	55,802		
			8	정확보													

"	SEUK	1995.0 7	해외거 정확보	33,908	109,546	100.00	433,202	0	0	109,546	100.00	433,202	996,860	49,564
"	SEHG	1982.0 2	해외거 정확보	28,042	0	100.00	354,846	0	0	0	100.00	354,846	597,292	75,557
"	SEAG	2002.0 1	해외거 정확보	40	0	100.00	32,162	0	0	0	100.00	32,162	246,370	20,298
"	SEI	1993.0 5	해외거 정확보	862	677	100.00	143,181	0	0	677	100.00	143,181	863,204	37,046
"	SEBN	1995.0 7	해외거 정확보	236	337,444	100.00	620,459	0	0	337,444	100.00	620,459	820,042	25,224
"	SELS	1991.0 5	해외거 정확보	18,314	1,306	100.00	24,288	0	0	1,306	100.00	24,288	1,368,673	12,118
"	SEPOL	1996.0 4	해외거 정확보	5,462	106	100.00	78,267	0	0	106	100.00	78,267	491,320	18,620
"	SSA	1998.1 2	해외거 정확보	263	2,000	100.00	32,622	0	0	2,000	100.00	32,622	617,754	-32,555
"	SESK	2002.0 6	해외거 정확보	8,976	0	55.69	263,767	0	0	0	55.68	263,767	2,361,719	255,032
"	SEEH	2008.0 1	해외거 정확보	4,214	0	100.00	208,433	0	0	0	100.00	208,433	3,796,937	5,227
"	SELSK	2007.0 3	해외거 정확보	28,244	0	0.01	11	0	0	0	0.01	11	464,666	23,260
"	SEO	1997.0 1	해외거 정확보	120	0	100.00	-10,043	0	0	0	100.00	-10,043	137,559	-247
"	SRSC	1997.1 1	해외거 정확보	707	0	100.00	8,211	0	0	0	100.00	8,211	35,180	5,300
"	SERC	2006.0 1	해외거 정확보	24,877	0	100.00	180,079	0	0	0	100.00	180,079	1,509,256	33,313
"	SERK	2007.0 7	해외거 정확보	4,600	0	100.00	204,555	0	0	0	100.00	204,555	1,125,145	291,158
"	SEAU	1987.1 1	해외거 정확보	392	53,200	100.00	111,964	0	0	53,200	100.00	111,964	465,978	12,766
"	SEMA	1989.0 9	해외거 정확보	4,378	16,247	100.00	153,602	0	0	16,247	100.00	153,602	247,643	9,386
"	SGE	1995.0 5	해외거 정확보	827	0	100.00	32,798	0	0	0	100.00	32,798	310,428	-51,200
"	SEIN	1991.0 8	해외거 정확보	7,463	46	99.99	118,909	0	0	46	99.99	118,909	647,891	-20,686
"	SDMA	1995.0 3	해외거 정확보	21,876	71,400	75.00	244,382	0	0	71,400	75.00	244,382	914,625	126,851
"	SIEL	1995.0	해외거	5,414	216,787	100.00	75,263	0	0	216,787	100.00	75,263	1,090,390	62,550

		8	정확부							7				
"	SISO	2005.05	해외거 정확부	7,358	17	100.00	31,787	0	0	17	100.00	31,787	93,108	14,499
"	SAPL	1990.12	해외거 정확부	364	42,911	70.00	301,166	0	0	42,911	70.00	301,166	822,673	-8,697
"	SAVINA	1995.01	해외거 정확부	5,839	0	80.00	23,428	0	0	0	80.00	23,428	136,973	4,697
"	TSE	1988.01	해외거 정확부	1,390	11,020	91.83	279,163	0	0	11,020	91.83	279,163	1,169,778	189,320
"	STE	1996.01	해외거 정확부	4,206	0	49.00	4,474	0	0	0	49.00	4,474	43,558	-901
"	SEPHIL	2001.03	해외거 정확부	12,934	9,876	100.00	78,919	0	0	9,876	100.00	78,919	293,079	48,278
"	SME	2003.05	해외거 정확부	4,796	17,100	100.00	7,644	0	0	17,100	100.00	7,644	704,132	6,723
"	SEAH	2006.07	해외거 정확부	793	736,269	100.00	545,625	0	0	736,269	100.00	545,625	720,667	34,409
"	SEHK	1988.09	해외거 정확부	349	274,250	100.00	79,033	0	0	274,250	100.00	79,033	1,155,606	23,104
"	SET	1994.11	해외거 정확부	456	27,270	100.00	112,949	0	0	27,270	100.00	112,949	1,794,858	18,497
"	SESS	1994.12	해외거 정확부	18,875	0	100.00	483,923	0	0	0	100.00	483,923	746,386	60,657
"	SCIC	1996.03	해외거 정확부	23,253	0	100.00	617,941	0	0	0	100.00	617,941	3,323,358	124,892
"	SEHZ	1992.12	해외거 정확부	792	0	89.46	255,535	0	0	0	89.56	255,535	2,984,592	398,015
"	SSEC	1995.04	해외거 정확부	32,128	0	78.19	130,551	0	0	0	69.06	130,551	729,169	-18,357
"	TSEC	1993.04	해외거 정확부	15,064	0	48.19	118,127	0	0	0	48.20	118,127	781,324	81,431
"	SSDP	1993.08	해외거 정확부	4,446	0	90.00	65,319	0	0	0	87.10	65,319	732,472	67,114
"	TSTC	2001.03	해외거 정확부	10,813	0	90.00	490,041	0	0	0	90.00	490,041	1,664,989	327,649
"	SSTC	2001.11	해외거 정확부	15,799	0	100.00	-1,186	0	0	0	100.00	-1,186	13,748	-2,902
"	SSKMT	2002.02	해외거 정확부	6,009	0	60.00	102,196	0	0	0	60.00	102,196	182,063	23,103
"	SESL	2002.11	해외거 정확부	18,382	0	100.00	313,397	0	0	0	100.00	313,397	520,520	38,826

"	SESC	2002.09	해외거 정확보	5,471	0	87.60	34,028	0	0	0	73.70	34,028	1,411,349	156,469	
"	SSS	2001.01	해외거 정확보	1,200	0	100.00	19,189	0	0	0	100.00	19,189	2,024,403	48,248	
"	SEHF	2004.04	해외거 정확보	17,204	0	100.00	85,088	0	0	0	100.00	85,088	83,359	4,324	
"	SSCR	2006.09	해외거 정확보	3,405	0	100.00	9,332	0	0	0	100.00	9,332	14,202	1,362	
"	TSOE	2010.04	해외거 정확보	33,837	167,199	81.98	93,154	0	0	167,199	82.00	93,154	249,562	44,068	
"	SSL	2011.07	해외거 정확보	78,968	0	50.00	78,968	0	84,112	0	50.00	163,080	166,093	-11,108	증자
"	SJC	1975.12	해외거 정확보	273	795	50.96	211,370	0	0	795	50.96	211,370	2,856,471	36,929	
"	SYRI	1992.08	해외거 정확보	3,120	122	100.00	92,582	0	0	122	100.00	92,582	212,957	1,916	
"	TSST Japan	2004.03	경영참 가 등	1,639	0	49.03	11,137	0	0	0	49.03	11,137	399,552	19,841	
"	SOG	2010.04	해외거 정확보	0	0	100.00	0	0	0	0	100.00	0	0	0	
"	SDIB	1996.09	경영참 가 등	3,110	586	0.08	0	0	0	586	0.08	0	52,906	1,305	
"	Semiconductor or Portal	2002.12	경영참 가 등	38	0	1.21	10	0	0	0	1.21	10	2,177	2,094	
"	FTS	2008.12	경영참 가 등	1,952	116	41.50	563	0	0	116	41.50	563	5,418	1,707	
"	Nanosys, Inc	2010.08	경영참 가 등	4,774	3,493	3.33	4,774	0	0	3,493	3.33	4,774	20,439	-17	
"	CSOT	2011.09	경영참 가 등	278,130	0	15.00	278,130	0	0	0	15.00	278,130	4,403,166	-26,666	
"	ONE BLUE LLC	2011.07	경영참 가 등	1,766	0	16.67	1,766	0	0	0	16.67	1,766	21,215	1,105	
상장	Rambus	2010.01	경영참 가 등	1,854	4,788	4.35	41,692	0	-6,553	4,788	4.34	35,139	799,991	-49,653	평가
"	SEAGATE	2011.12	경영참 가 등	788,454	45,239	9.73	855,665	0	532,060	45,239	10.08	1,387,725	10,639,193	589,336	평가
합 계				4,113.019			28,391,080		2,146.014			30,537,094			

※ 취득(처분)가액은 공정가치평가 및 감액평가등 금전의 수수를 수반하지 않는 증가/감소를 포함함

## VII. 주주에 관한 사항

### 1. 최대주주 및 그 특수관계인의 주식소유 현황

다음은 기초 및 기말 현재 최대주주 및 그 특수관계인의 소유주식 변동내역입니다

( 기준일 : 2012년 3월 31일 현재)

(단위 : 주, %)

성 명	관 계	주식의 종류	소유주식수(지분율)				변 동 원 인
			기 초		기 말		
			주식수	지분율	주식수	지분율	
이건희	본인	보통주	4,985,464	3.38	4,985,464	3.38	
		우선주	12,398	0.05	12,398	0.05	
삼성물산	특수관계인	보통주	5,976,362	4.06	5,976,362	4.06	
삼성복지재단	특수관계인	보통주	89,683	0.06	89,683	0.06	
삼성문화재단	특수관계인	보통주	37,615	0.03	37,615	0.03	
홍라희	특수관계인	보통주	1,083,072	0.74	1,083,072	0.74	
이재용	특수관계인	보통주	840,403	0.57	840,403	0.57	
삼성생명	특수관계인	보통주	10,622,814	7.21	10,622,814	7.21	
		우선주	879	0.00	879	0.00	
삼성생명 (특별계정)	특수관계인	보통주	389,895	0.26	389,521	0.26	장내매매
		우선주	24,458	0.11	31,588	0.14	장내매매
삼성화재	특수관계인	보통주	1,856,370	1.26	1,856,370	1.26	
제일모직	특수관계인	보통주	9,679	0.01	9,679	0.01	
최지성	특수관계인	보통주	9,000	0.01	9,000	0.01	
권오현	특수관계인	보통주	-	-	5,500	0.00	신규 선임
윤주화	특수관계인	보통주	9,000	0.01	9,000	0.01	
이윤우	-	보통주	5,000	0.00	-	-	임기만료 퇴임
이재웅	-	보통주	100	0.00	-	-	임기만료 퇴임
계		보통주	25,914,457	17.59	25,914,483	17.59	
		우선주	37,735	0.17	44,865	0.20	
		합 계	25,952,192	15.25	25,959,348	15.26	

※ 참고사항 : 최근 주주명부폐쇄일인 2011년 12월말 기준 정용진 주주의 보유주식수는 293,500주입니다.  
최근 當社 특정주주의 보유 주식수에 대한 높은 관심으로 투자자의 이해제고 차원에서 참고사항으로 기재합니다.

[최대주주 관련 사항]

- 최대주주 : 이건희
- 학력 : 와세다대학교 상과대학 (1965)  
조지워싱턴대학교 경영대학원 (1966)
- 경력(최근 5년간) : 삼성전자 회장 (2010.3 ~ )  
삼성전자 대표이사 회장 (1998.4 ~ 2008.4)  
전국경제인연합회 부회장 (1987 ~ )  
국제올림픽위원회 위원 (1996 ~ )

## 2. 주식의 분포현황

최근 주주명부폐쇄일인 2011년 12월 31일 현재 최대주주를 제외하고 5% 이상 의결권 있는 주식을 소유하고 있는 주주는 다음과 같습니다.

(단위 : 주, %)

구분	주주명	소유주식수	지분율	비고
5% 이상 주주	삼성생명	11,012,709	7.48	-
	국민연금공단	9,764,440	6.63	-
우리사주조합		-	-	-

- ※ 최근 주주명부폐쇄일인 2011년 12월 31일자 기준입니다.
- ※ 삼성생명 소유주식수 및 지분율은 특별계정 포함 기준입니다.

## 3. 소액주주현황

[ 2011년 12월 31일 현재 ]

(단위 : 명, 주, %)

구분	주 주		보유주식		비고
	주주수	비율	주식수	비율	
소액주주	149,502	99.96	98,099,769	57.66	발행주식 총수의 100분의 1에 미달하는 주식을 보유한 주주
전체	149,564	100.00	170,132,764	100.00	

- ※ 최근 주주명부폐쇄일인 2011년 12월 31일자 기준입니다.

## 4. 주식사무

<p>정관상 신주인수권의 내용</p>	<p>1. 본 회사가 발행할 신주의 주주인수에 관하여는 제 8조 제6항에서 정하는 바에 따라 그 소유주식수에 비례하여 신주를 배정하며, 주주가 신주인수권을 포기 또는 상실하거나 신주 배정시 단수주가 발생 하였을 경우에는 이사회 결의에 따라 이를 처리한다.</p> <p>2. 제1항의 규정에도 불구하고 다음 각 호의 경우에는 주주외의 자에게 신주를 배정할 수 있다.</p> <p>① 증권거래법등 관계법규의 규정에 의하여 이사회의 결의로 신주를 모집하거나 인수인에게 인수하게 하는 경우</p> <p>② 증권거래법등 관계법규의 규정에 의하여 이사회의 결의로 우리사주조합원에게 신주를 우선배정하는 경우</p> <p>③ 증권거래법등 관계법규의 규정에 의하여 이사회의 결의로 주식예탁증서(DR) 발행에 따라 신주를 발행하는 경우</p> <p>④ 제11조의 3에 의하여 일반공모증자 방식으로 신주를 발행하는 경우</p> <p>⑤ 제11조의 4에 의하여 주식매수선택권의 행사로 인하여 신주를 발행하는 경우</p> <p>⑥ 긴급한 자금의 조달을 위하여 국내외 금융기관 또는 기술도입 등을 필요로 그 제휴회사에게 이사회 결의로 회사의 보통주식 또는 우선주식을 발행주식 총수의 100분의 30을 초과하지 않는 범위내에서 신주를 발행하는 경우. 다만, 이 경우 신주의 발행가격은 증권거래법시행령 제 84조의 5의 규정 에서 정하는 가격 이상으로 한다.</p> <p>☞(주) 제 8조 6항 본 회사가 유상증자, 무상증자, 주식배당을 실시하는 경우, 보통주식에 대하여는 보통주식을, 우선주식에 대하여는 동일한 조건의 우선주식을 각 그 소유주식 비율에 따라 발행하는 것을 원칙으로 한다. 다만, 회사는 필요에 따라서 유상증자나 주식배당시 한가지 종류의 주식만을 발행할 수도 있으며 이 경우 모든 주주는 그 발행되는 주식에 대하여 배정 또는 배당을 받을 권리를 갖는다.</p> <p>☞ (주) 제11조의3 (일반공모증자)</p> <p>1.본 회사는 발행주식총수의 100분의 30을 초과하지 않는 범위내에서 증권거래법 제189조의 3의 규정에서 정하는 방법에 따라 이사회의</p>
--------------------------	---

결의로 일반공모증자방식에 의하여 신주를 발행할 수 있다.

2. 일반공모증자방식에 의하여 신주를 발행하는 경우에는 발행할 주식의 종류와 수 및 발행가격 등은 이사회 결의로써 정한다.

다만, 이 경우 신주의 발행가격은 증권거래법시행령 제84조의 5의 규정에서 정하는 가격 이상으로 한다.

☞ (주) 제11조의4 (주식매수선택권)

1. 본 회사는 임·직원(증권거래법 제189조의4 제1항에서 규정하는 관계회사의

임·직원을 포함한다. 이하 이 조에서 같다)에게 증권거래법이 허용하는 한도내에서 증권거래법 제189조의4의 규정에 의한 주식매수선택권을 주주총회의 특별결의로 부여할 수 있다. 다만, 관계법령이 정하는 한도까지

임·직원(본 회사의 이사를 제외한다)에게 이사회 결의로써 주식매수선택권을 부여할 수 있다.

2. 주식매수선택권을 부여받을 자는 회사의 설립·경영·해외영업 또는 기술혁신 등에 기여하거나 기여할 수 있는 임·직원으로하되 관계법령에서 주식매수선택권을 부여받을 수 없는 자로 규정한 임·직원은 제외한다.

3. 주식매수선택권의 행사로 교부할 주식(주식매수선택권의 행사가격과 시가와의 차액을 현금 또는 자기주식으로 교부하는 경우에는 그 차액의 산정기준이 되는 주식을 말한다) 은 기명식 보통주식 또는 기명식 우선주식으로 한다.

4. 주식매수선택권의 행사로 교부할 수 있는 주식의 총수는 관계법령에서 허용하는 한도까지로 한다.

5. 주식매수선택권은 이를 부여하는 주주총회 또는 이사회 결의일로부터 2년이 경과한 날로부터 8년이내에서 각 해당 주주총회 또는 해당 이사회 결의로 정하는 행사만료일까지 행사할 수 있다.  
단, 이 경우 주식매수선택권을 부여받은 자는 관계법령이 정하는 경우를 제외하고는 본문의 규정에 의한 결의일로부터 2년 이상 재임 또는 재직하여야 이를 행사할 수 있다.

6. 주식매수선택권의 내용, 행사가격 등 주식매수선택권의 조건은 관계법령 및 정관이 정하는 바에 따라 주주총회의 특별결의 또는 이사회 결의로 정하  
되,  
관계법령 및 정관에서 주주총회 또는 이사회 결의사항으로 규정하지 않  
은  
사항은 이사회 또는 이사회로부터 위임받은 위원회에서 결정할 수 있다.



	<p>7. 다음 각호의 1에 해당하는 경우에는 이사회 결의로 주식매수선택권의 부여를 취소할 수 있다.</p> <p>1. 임·직원이 주식매수선택권을 부여받은 후 임의로 퇴임하거나 퇴직한 경우</p> <p>2. 임·직원이 고의 또는 과실로 회사에 중대한 손해를 초래하게 한 경우</p> <p>3. 기타 주식매수선택권 부여계약에서 정한 취소 사유가 발생한 경우</p>		
결산일	12월 31일	정기주주총회	매 사업년도 종료후 3월 이내
주주명부폐쇄기간		1월 1일부터 1개월 間	
주권의 종류	1,5,10,50,100,500,1000,10000(8종)		
명의개서대리인	한국예탁결제원(T:3774-3000): 서울시 영등포구 여의나루로4길 23		
주주의 특전	없음	공고게재신문	중앙일보

## 5. 주가 및 주식거래실적

### 가. 국내증권시장

(단위 : 원, 주)

종 류		'11.10월	11월	12월	'12.1월	2월	3월	
보통주	주가	최 고	968,000	1,005,000	1,084,000	1,125,000	1,206,000	1,311,000
		최 저	828,000	935,000	1,007,000	1,016,000	1,062,000	1,172,000
		평 균	897,700	974,273	1,052,143	1,067,200	1,128,238	1,238,952
	거래량	최고(일)	658,616	624,218	694,628	512,607	570,588	406,211
		최저(일)	213,700	233,962	124,469	232,948	168,265	184,819
		월 간	8,310	8,193	6,777	7,182	7,050	5,698
우선주	주가	최 고	640,000	643,000	686,000	685,000	701,000	819,000
		최 저	578,000	579,000	628,000	628,000	644,000	686,000
		평 균	604,100	618,864	654,667	659,550	673,286	753,048
	거래량	최고(일)	48,052	52,289	82,694	89,318	93,781	79,613
		최저(일)	14,288	11,134	6,971	5,149	10,584	8,709
		월 간	585	552	735	670	761	640

※ 월간 거래량은 천주 단위임

### 나. 해외증권시장

[증권거래소명 : 런던 증권거래소(보통주)]

(단위 : \$, 원, DR)

종 류		'11.10월	11월	12월	'12.1월	2월	3월	
보통주	주가	최 고	430.30	456.30	473.10	502.50	542.00	578.00
		(₩환산)	475,266	524,882	533,515	565,966	610,563	657,822
		최 저	334.80	402.40	432.40	442.00	470.00	516.00
		(₩환산)	394,897	462,438	500,071	511,040	525,507	577,094
		평 균	388.02	427.02	455.66	469.98	503.07	549.30
	거래량	최고(일)	117,643	89,136	210,893	76,909	111,153	112,348
		최저(일)	17,356	7,711	2,756	10,196	12,829	20,060
		월 간	1,178	822	1,076	730	853	990

※ 월간 거래량은 천DR 단위임

※ 원화 환산 주가는 거래일 종가 원/달러 환율 기준, 원주 1주당 2DR

[증권거래소명 : 록셈부르크 증권거래소(우선주)]

(단위 : \$, 원, DR)

종 류			'11.10월	11월	12월	'12.1월	2월	3월
우선주	주가	최 고	280.50	289.00	298.10	305.20	313.80	359.00
		(W환산)	309,812	332,437	335,899	346,829	353,496	408,578
		최 저	232.00	248.00	267.00	274.00	287.60	300.00
		(W환산)	273,644	284,357	308,786	315,264	321,566	336,090
		평 균	259.06	270.99	283.63	290.19	301.48	331.10
	거래량	최고(일)	54,413	44,334	45,375	33,275	30,638	37,602
		최저(일)	1,385	500	936	1,409	144	438
		월 간	363	189	233	287	241	399

※ 월간 거래량은 천DR 단위임

※ 원화 환산 주가는 거래일 종가 원/달러 환율 기준, 원주 1주당 2DR

## VIII. 임원 및 직원 등에 관한 사항

### 1. 임원 및 직원의 현황

#### 가. 등기임원

[기준일: 2012.3.31]

[단위 : 주]

직명	성명	생년월일	주요경력	담당업무	소유주식수		선임일 (임기)
					보통주	우선주	
대표이사 (상근)	최지성	'51.02.02	삼성전자 DMC 부문장	이사회 의장 전사 경영전반 총괄	9,000	0	'12.03.16 (임기 3년)
사내이사 (상근)	권오현	'52.10.15	삼성전자 반도체사업부장	DS부문 경영전반 총괄	5,500	0	'12.03.16 (임기 3년)
사내이사 (상근)	윤주화	'53.02.26	삼성전자 감사팀장	전사 경영지원업무 총괄	9,000	0	'12.03.16 (임기 3년)
사외이사 (비상근)	윤동민	'45.04.04	법무부 보호국 국장	전사 경영전반에 대한 업무	0	0	'12.03.16 (임기 3년)
사외이사 (비상근)	이인호	'43.11.02	신한은행 은행장	전사 경영전반에 대한 업무	0	0	'10.03.19 (임기 3년)
사외이사 (비상근)	김한중	'48.11.02	연세대학교 총장	전사 경영전반에 대한 업무	0	0	'12.03.16 (임기 3년)
사외이사 (비상근)	이병기	'51.05.12	서울대학교 전기공학부 교수	전사 경영전반에 대한 업무	0	0	'12.03.16 (임기 3년)

※ 2012.3.16 정기주주총회 결과, 사내이사 1인(이윤우)과 사외이사 2인(이재웅, 박오수)이 임기만료 퇴임하였으며, 사내이사 2인(최지성, 윤주화)과 사외이사 1인(윤동민)이 재선임 되었습니다.

#### 나. 타회사 임원겸직 현황

겸직자		겸직회사	
성명	직위	회사명	직위
윤동민	사외이사	두산엔진 주식회사	사외이사

#### 다. 미등기임원

직위	성명	생년월일	담당업무	약력	학력

회장	이건희	19420109	회장	대표이사 회장	서울대(博士)
부회장	김순택	19490717	미래전략실장	SDI 대표이사	경북대
부회장	강호문	19500212	부회장	SMD 대표이사	서울대
사장	지대섭	19531106	삼성사회공헌위원	삼성화재 대표이사	홍익대(碩士)
사장	서준희	19540216	삼성사회공헌위원	에스원 대표이사	연세대
사장	윤부근	19530206	CE담당	영상디스플레이 개발팀장	한양대
사장	윤순봉	19560210	의료사업일류화추진단장	삼성석유화학 대표이사	홍익대(博士)
사장	장원기	19550202	중국본사장	LCD사업부장	연세대(碩士)
사장	김기남	19580414	종합기술원장	반도체연구소장	Univ. of California, LA(博士)
사장	김상균	19580708	준법경영실장	법무실 담당임원	서울대
사장	김상항	19550112	삼성사회공헌위원	삼성생명 자산운용부문장	한양대
사장	신종균	19560116	IM담당	무선 개발실장	광운대
사장	이상훈	19550615	미래전략 전략1팀장	전략지원팀 담당임원	경북대
사장	김재권	19550826	무선 Global운영실장	삼성LED 대표이사	한국외국어대
사장	김종중	19560707	DS부문 경영지원실장	삼성정밀화학 대표이사	고려대
사장	우남성	19530107	System LSI사업부장	System LSI담당	Univ. of Maryland, Coll. Park(博士)
사장	이재용	19680623	COO	CCO	Harvard Univ.(博士)수료
사장	전동수	19580801	메모리사업부장	디지털AV사업부장	경북대(碩士)
부사장	김영기	19620107	네트워크사업부장	네트워크 신규사업개발팀장	Univ. of Southern California(博士)
부사장	이호수	19521215	Media Solution센터장	소프트웨어연구소장	Northwestern Univ.(博士)

부사장	고영범	195808 15	생산기술연구소장	LCD 제조센터장	Osaka Univ.(博士)
부사장	홍원표	196002 08	무선 상품전략팀장	무선 전략마케팅팀 담당임원	University of Michigan(博士)
부사장	이인용	195703 08	미래전략 커뮤니케이션팀장	홍보팀장	서울대
부사장대 우	김수목	196405 18	준법경영실 담당임원	법무실 담당임원	서울대
부사장	남성우	195702 24	IT솔루션사업부장	컴퓨터사업부장	서강대
부사장대 우	성열우	195902 07	준법경영실 담당임원	법무실 담당임원	서울대
부사장	이선종	195805 24	재경팀장	경영지원팀장	고려대(碩士)
부사장	이종석	196304 26	동남아총괄	글로벌마케팅실장	Cornell Univ.(碩士)
부사장	김광현	195508 22	System LSI Foundry사업팀장	System LSI 전략마케팅팀장	Virginia Tech(博士)
부사장	김양규	195505 13	북미총괄	영상전략마케팅팀장	Insa De Lyon (碩士)
부사장	김종호	195706 20	제조기술센터장	무선 Global제조센터장	송실대
부사장대 우	안승호	195907 01	IP센터장	종합기술원 IP전략팀장	Santa Clara Univ.(博士)
부사장	유두영	195405 10	중남미총괄	SEI법인장	한국외국어대
부사장	이돈주	195610 13	무선 전략마케팅팀장	CIS총괄	Columbia Univ.(碩士)
부사장	정세웅	196210 10	System LSI 전략마케팅팀장	System LSI SOC개발실장	Univ. of Colorado, Boulder(博士)
부사장	정현호	196003 06	미래전략 경영진단팀장	디지털이미징사업부장	Harvard Univ.(碩士)
부사장대 우	조준형	196008 08	법무팀장	CEO 보좌역	동아대
부사장	최병석	195801 28	상생협력센터장	LCD 지원팀장	경북대
부사장	홍완훈	195911 14	메모리 전략마케팅팀장	SSI법인장	인하대
부사장	고동진	196103 26	무선 개발실 담당임원	무선 상품기획팀 담당임원	Univ. of Sussex(碩士)

부사장대 우	김상우	196110 10	준법지원팀장	해외법무팀 담당임원	Columbia Univ.(碩士)
부사장	김준식	195802 28	DMC부문 커뮤니케이션팀장	DMC 홍보팀장	고려대
부사장	김현석	196101 23	영상디스플레이 사업부장	영상디스플레이 개발팀장	Portland State Univ.(碩士)
부사장	박두의	195601 28	업무팀장	디지털미디어 전략팀장	연세대
부사장	박재순	196008 06	한국총괄	SEA DCE Div.장	성균관대
부사장	배경태	195803 10	중동총괄	중아총괄	동국대
부사장	손대일	195612 21	STA법인장	통신 경영지원실 담당임원	MIT(碩士)
부사장	심수옥	196201 30	글로벌마케팅실장	영상전략마케팅팀 담당임원	이화여대
부사장	옥경석	195804 09	DS부문 지원팀장	메모리 지원팀장	홍익대(碩士)
부사장	원기찬	196002 27	DMC부문 인사팀장	DMC 인사팀장	성균관대
부사장	정태성	196011 18	DS부문 기술전략팀장	메모리 Flash개발실장	Univ. of Wisconsin, Madison(博士)
부사장대 우	지재완	195709 11	IP센터 라이선싱팀장	SDI법무팀장	Illinois, Urbana-Champaign(博士)
부사장	최우수	195709 14	DS부문 인사팀장	DS 인사팀장	동국대
전무대우	강기중	196405 18	IP센터 IP법무팀장	법무실 담당임원	New York Univ.(碩士)
전무대우	이현동	196510 03	준법경영실 담당임원	법무실 담당임원	서울대
전무	김영식	195810 03	IT솔루션 지원팀장	해외지원팀장	고려대
전무	김현성	195508 02	DS부문 중국총괄	Mobile LCD마케팅팀장	서울대
전무	박상범	195706 27	CS환경센터장	CS경영센터장	성균관대
전무	박상탁	195605 05	DMC연구소 기술전략팀장	종합기술원 연구개발혁신센터장	한양대
전무대우	엄대현	196603 15	준법경영실 담당임원	법무실 담당임원	한양대

전무	강희근	19540307	성균관대(파견)	삼성전기 담당임원	성균관대
전무	길영준	19561208	종합기술원 CTO전략팀장	종합기술원 기술기획팀장	한국과학기술원(博士)
전무	백남육	19571010	리빙프라자(파견)	한국총괄 전략유통영업팀장	성균관대(碩士)
전무	서병삼	19570603	생활가전 Global CS팀장	SSEC법인장	아주대
전무	이석명	19570424	교육파견	중국본사 담당임원	마산상고
전무	이효종	19560802	네트워크 전략마케팅팀장	네트워크 전략마케팅팀 담당임원	한양대(碩士)
전무	조현탁	19590107	네트워크 국내영업팀장	네트워크영업팀 담당부장	경북대
전무	조홍식	19570322	SEJ법인장	무선 상품기획팀 담당임원	송실대
전무	강경훈	19640809	미래전략 인사지원팀 담당임원	인사팀 담당임원	경찰대
전무	김상현	19610302	DS부문 안식년	DS 기획팀장	한양대
전무	김석필	19600911	구주총괄	SEUK SET Div.장	Ecole des Hautes Etudes Commerciales(碩士)
전무대우	김윤근	19640718	중국본사 담당임원	법무실 담당임원	서울대
전무	김흥식	19550410	중국본사 담당임원	중국 경영지원팀장	청주대
전무	데이비스 틸	19660924	북미총괄 기획홍보팀장	북미 마케팅팀장	MIT(博士)
전무	민영성	19570313	DMC부문 글로벌지원팀장	북미 경영지원팀장	성균관대
전무	박종서	19570505	무선 Global운영실 구매팀장	일본본사 담당임원	건국대
전무	박종환	19611217	생활가전 콤팩트&모터팀장	생활가전 키친솔루션사업팀장	연세대(碩士)
전무대우	신명훈	19650119	준법경영실 담당임원	법무실 담당임원	Columbia Univ.(碩士)
전무	엄영훈	19600320	생활가전 전략마케팅팀장	GMO 마케팅전략팀장	한국과학기술원(碩士)
전무	윤승철	19580305	삼성전자서비스(파견)	SEIN-P법인장	경북대



전무	이건혁	196307 17	미래전략 커뮤니케이션팀 담당임원	삼성경제연구소 담당임원	London Sch. of Economics(博士)
전무	이선우	195906 02	SEG법인장	SET법인장	Univ. of Warwick(碩士)
전무대우	이수형	196403 01	준법경영실 담당임원	법무실 담당임원	한양대
전무	이영우	195901 18	무선 전략마케팅팀 담당임원	메모리 영업팀장	중앙대
전무대우	장동훈	195802 01	무선 디자인 담당임원	무선 전략마케팅팀 담당임원	The School of Art Institute of Chicago(碩士)
전무	전성호	195907 17	CIS총괄	영상디스플레이 상품전략팀장	홍익대
전무	전우현	195811 24	구미지원센터장	무선 인사팀장	경북대(碩士)
전무	정민형	196101 19	IP센터 기술분석팀장	DMC연구소 기술전략팀장	서울대
전무	정은승	196008 22	System LSI Foundry사업팀 담당임원	System LSI TD팀 담당임원	Univ. of Texas, Arlington(博士)
전무	지원구	195802 08	DMC부문 경영혁신팀장	LCD 경영혁신팀장	국민대
전무	최승하	195903 12	전략지원T/F 담당임원	LCD 자재구매팀 담당임원	연세대(碩士)
전무	팀백스터	196104 02	SEA 법인장	북미 SEA DCE Div.장	Roger Williams Univ.
전무	한명섭	195802 25	디지털이미징사업부장	영상디스플레이 PDP일류화T/F장	아주대(碩士)
전무	권강현	195701 10	Media Solution센터 서비스운영팀장	Mobile Solution센터 모바일운영그룹장	Univ. of Illinois, Urbana-Champaign(碩士)
전무	김영하	195404 03	중국총괄	중국 CE Div.장	서울대
전무	김정환	195801 27	디스플레이전략마케팅팀장	SESA법인장	한국외국어대
전무	김학철	195810 12	요코하마연구소 담당임원	요코하마연구소 담당임원	아주대(碩士)
전무	김행일	195707 20	제조기술센터 담당임원	DMC 제조기술센터 담당임원	광운대
전무	박광기	196305 25	아프리카총괄	TSE-S법인장	Chulalongkon University(碩士)
전무	박병대	195902 14	서남아총괄	무선 전략마케팅팀 담당임원	한국외국어대

전무대우	박승건	195707 20	IP센터 IP전략팀장	DMC연구소 IPS팀장	서울대
전무	박종갑	196012 25	한국총괄 마케팅팀장	국내영업 B2B영업팀 담당임원	전북대
전무	박학규	196411 10	무선 지원팀장	사업지원팀 담당임원	한국과학기술원(碩士)
전무	방상원	195806 18	의료기기사업팀장	HME사업팀장	한양대
전무	배영창	196109 11	DS부문 미주총괄	메모리 영업팀 담당임원	명지대
전무	송성원	196212 12	IT솔루션 PC전략마케팅팀장	사업지원팀 담당임원	건국대
전무	심순선	196110 29	CS환경센터 품질혁신팀장	감사팀장	성균관대(碩士)
전무대우	안덕호	196807 28	법무팀 담당임원	준법경영실 담당임원	서울대
전무	안중현	196303 10	전략T/F장	메모리 기획팀장	한국과학기술원(碩士)
전무	엄규호	195701 12	구주총괄 중동구담당	컴퓨터시스템 전략마케팅팀장	성균관대
전무	이경주	195904 13	한국총괄 모바일영업팀장	사업지원팀 담당임원	성균관대
전무	이상철	196006 20	영상전략마케팅팀장	SEI법인장	인하대
전무	이영희	196411 17	무선 전략마케팅팀 담당임원	무선 전략마케팅팀 담당임원	Northwestern Univ.(碩士)
전무	이재형	195708 18	영상디스플레이 PDP일류화T/F장	영상디스플레이 Global운영팀장	경북대
전무	이준영	195908 30	영상디스플레이 구매팀장	SEH-P법인장	송실대
전무	이태협	196005 11	DMC부문 글로벌경영연구센터장	무선 전략마케팅팀 담당임원	State Univ. of New York, Stony Brook(碩士)
전무	임종권	195803 25	무선 Global운영실 구매 담당임원	무선 개발팀 담당부장	송실대
전무	전인상	195802 18	신사업추진단 신사업팀장	SDI 기획팀장	영남대(碩士)
전무	정금용	196206 09	미래전략 인사지원팀장	인사팀 담당임원	충남대
전무	정사진	195704 15	IT솔루션 Global운영팀장	디지털프린팅 Global운영팀장	경북대(碩士)

전무	정재륜	19590306	Test&Package센터장	SESS법인장	경북대
전무	조인수	19600227	메모리 제조센터장	System LSI Foundry사업팀 담당임원	경북대
전무	조진호	19590428	SCIC 담당임원	국내영업 애니콜영업팀장	동아대
전무	주은기	19620128	DMC부문 감사팀장	경영지원팀 담당임원	한국과학기술원(碩士)
전무	최성호	19601202	생활가전 지원팀장	구주 경영지원팀장	성균관대
전무	최영준	19620211	System LSI 지원팀장	DS 지원팀 담당임원	부산대
전무	한민호	19600226	DMC부문 인사팀 담당임원	수원지원센터장	중앙대
전무	한우성	19580602	SAS법인장	메모리 기술팀장	스위스연방공과대(博士)
전무	황득규	19590606	DS부문 감사팀장	DS 구매팀장	Boston Univ.(碩士)
전무	고열진	19590414	SEA 담당임원	SAMEX 담당임원	경북대(碩士)
전무	권계현	19640701	무선 전략마케팅팀 담당임원	홍보팀 담당임원	Univ. of Edinburgh(碩士)
전무	김문수	19630122	미래전략 전략1팀 담당임원	SEUK SET Div.장	고려대
전무	김병균	19630619	의료기기사업팀 지원팀장	DMC 지원팀 담당임원	Stanford Univ.(碩士)
전무	김석기	19621115	SAMEX법인장	영상디스플레이 개발팀 담당임원	한양대
전무대우	김영준	19590812	디자인경영센터 담당임원	영상전략마케팅팀 수석	영남대
전무	김용관	19631218	DS부문 기획팀장	전략지원팀 담당임원	Thunderbird(碩士)
전무대우	김하수	19571103	무선 제품기술팀 담당임원	메카 담당부장	창원전문대
전무	김혁철	19570101	TSTC법인장	무선 제품기술팀장	경남대
전무	김홍기	19610717	정보전략팀장	Global ERP T/F 담당임원	고려대
전무	남궁범	19640115	재경팀 담당임원	경영지원팀 담당임원	고려대

전무	노승만	195907 25	미래전략 커뮤니케이션팀 담당임원	홍보팀 담당임원	경희대
전무	노시영	195604 18	DMC부문 인사팀 담당임원	경영지원팀 담당임원	동아대
전무	노희찬	196110 01	DMC부문 지원팀장	감사팀 담당임원	연세대
전무	박경균	196210 01	상생협력센터 시너지구매팀장	TSTC 담당부장	동아대
전무	박주하	195809 16	무선 상품전략팀 담당임원	무선 전략마케팅팀 담당임원	서울대
전무	서덕건	195807 17	SEPM법인장	SEMA법인장	인하대
전무	서병훈	196307 12	System LSI 기획팀장	System LSI Foundry사업개발팀장	Carnegie Mellon Univ.(博士)
전무	성재현	195905 18	한국총괄 경영지원팀장	국내영업 경영지원팀장	성균관대
전무	안태혁	196210 17	메모리 제조센터 담당임원	메모리 공정개발팀 담당임원	Nagoya University(博士)
전무	윤두표	196107 16	무선 Global CS팀장	무선 Global CS팀 담당임원	경북대
전무	윤한길	196209 21	무선 상품전략팀 담당임원	무선 개발팀 담당임원	Univ. of Florida(博士)
전무	은주상	195807 12	IT솔루션 PRT전략마케팅팀장	디지털프린팅 전략마케팅팀 담당임원	한국외국어대
전무대우	이기욱	196702 10	법무팀 담당임원	법무실 담당임원	성균관대(碩士)
전무	이명진	195808 16	IR팀장	DS IR팀장	State Univ. of New York, Buffalo
전무대우	이상주	197009 22	준법지원팀 담당임원	법무팀 담당임원	Harvard Univ.(碩士)
전무	이수철	196308 02	DS부문 Infra기술센터장	System LSI 양산기술팀장	서강대
전무	이순영	196005 17	무선 Global운영실 Global운영팀장	무선 Global제조팀 담당임원	성균관대
전무	이원식	196208 02	무선 상품전략팀 담당임원	무선 상품전략팀 담당임원	Texas A&M-College(碩士)
전무	이진곤	196302 22	SSEC법인장	삼성광주전자 제조팀장	한양대
전무	이진중	196007 21	SCIC 담당임원	중국 광주지사장	성균관대

전무	이충로	195810 11	TSE-S법인장	SSA법인장	한국과학기술원(碩士)
전무	임영호	196309 04	메모리 품질보증실장	메모리 SRAM/NVM개발실 수석	경북대
전무	전준영	196205 16	메모리 Global운영팀장	기술·혁신T/F장	성균관대
전무	정현석	196111 18	SEPOL법인장	STA 담당임원	서울대(碩士)
전무	최경식	196203 08	무선 전략마케팅팀 담당임원	네트워크 Internet Infra사업팀 담당임원	한양대(碩士)
전무	최윤호	196301 11	미래전략 전략1팀 담당임원	구주 경영지원팀장	성균관대
전무	하상록	196111 14	System LSI Foundry사업팀 담당임원	System LSI FAB팀 담당임원	Stevens Inst. of Tech.(博士)
전무	한광섭	196105 12	DMC부문 커뮤니케이션팀 담당임원	DMC 홍보팀 담당임원	성균관대(碩士)
상무	김종인	195810 10	무선 상품전략팀 담당임원	무선 전략마케팅팀 담당임원	경북대
상무	정광영	195908 20	IT솔루션 Global CS팀장	IT솔루션 개발팀 담당임원	경북대(碩士)
상무	반상조	195807 30	재경팀 담당임원	경영지원팀 담당임원	경남상고
상무	심상필	195812 28	네트워크 기획팀장	무선 전략마케팅팀 담당임원	경희대
상무	이기웅	196002 24	육상연맹(파견)	LCD 인사팀장	한양대
상무	김경현	196101 21	글로벌마케팅실 담당임원	경협사무국 담당임원	Univ. of Chicago(碩士)
상무	김의탁	195806 04	SESA법인장	국내영업 마케팅팀 담당임원	한국외국어대
상무	김태룡	195907 22	DS부문 Infra기술센터 담당임원	SAS 담당임원	경북대
상무	김태성	195908 09	Test&Package센터 구매팀장	DS 구매팀 담당임원	홍익대
상무	류인	196106 29	수원지원센터장	수원지원센터 담당임원	서울대
상무	박영규	195909 20	DS부문 구매팀장	메모리 기술팀장	고려대(博士)
상무	유재영	195902 15	한국총괄 B2C영업 담당임원(서울)	디스플레이전략마케팅팀장	성균관대

상무	이병식	19580415	SEHZ법인장	SSKMT법인장	경북대
상무	이석준	19621109	북미총괄 경영지원팀장	DMC Global지원팀 담당임원	Washington Univ. in St. Louis(博士)
상무	이영진	19610304	정보전략팀 담당임원	Global ERP T/F 담당임원	한국과학기술원(博士)
상무	이학동	19590607	무선 Global제조센터 Global제조지원팀장	무선 Global제조팀 담당임원	경북대
상무	임선홍	19590228	디지털이미징 전략마케팅팀장	SERC PM장	Univ. of Illinois, Urbana-Champaign(碩士)
상무	장재수	19620720	SISA법인장	통신연구소 기술기획그룹장	Syracuse Univ.(碩士)
상무	조용철	19620117	생활가전 전략마케팅팀 담당임원	GMO 마케팅전략팀 담당임원	서강대
상무	최규상	19581119	DS부문 Infra기술센터 담당임원	메모리 FAB팀 담당임원	광운대
상무	황성수	19620225	글로벌마케팅실 담당임원	SELV법인장	State Univ. of New York, Buffalo(碩士)
상무	황주용	19580824	스토리지 TSA팀장	DP센터 지원팀장	부산대
상무	김근배	19620905	DMC부문 커뮤니케이션팀 담당임원	DMC 홍보팀 담당임원	서울대
상무	김유영	19581004	SEIN-S법인장	SIEL-S 담당임원	한국외국어대
상무	김정욱	19641002	SEDA-S 판매부문장	디지털이미징 전략마케팅팀 담당임원	한국과학기술원(碩士)
상무	김형근	19570826	생활가전 Global제조팀 담당임원	생활가전 세탁기개발팀 담당임원	한국과학기술원(碩士)
상무	류택원	19590923	무선 Global제조센터 베트남지원 T/F장	무선 제품기술팀 담당임원	경북대(碩士)
상무	민정기	19591226	System LSI Foundry사업팀 담당임원	System LSI Foundry사업개발팀장	성균관대
상무	박상득	19601005	CS환경센터 환경전략팀장	CS경영 품질보증팀 담당임원	연세대(碩士)
상무	박상준	19600131	메모리 제조센터 담당임원	메모리 양산QA팀장	영남대
상무	방용주	19561107	의료기기사업팀 사업운영팀장	종합기술원 연구개발혁신센터장	연세대(碩士)
상무	신재경	19630131	Test&Package센터 기술팀장	메모리 Flash Solution개발팀 담당임원	서울대(碩士)

상무	오수열	196007 14	네트워크 Global제조팀장	네트워크 시스템개발팀 담당임원	아주대
상무	윤승로	196203 10	SEAU법인장	무선 상품전략팀 담당임원	서울대
상무	이경진	195910 28	SESS법인장	DP센터 제조팀장	인하대
상무	이남혁	195904 05	생활가전 지원팀 담당임원	일본본사 담당임원	건국대
상무	이종진	196107 18	한국총괄 모바일영업팀 담당임원	업무지원실 담당임원	고려대
상무	이준수	196310 01	IRO	인사팀 담당임원	서울대
상무	이태성	195806 25	IT솔루션 PRT전략마케팅팀 담당임원	디지털프린팅 전략마케팅팀 담당임원	Univ. of Oklahoma(研究)
상무	이홍식	195705 25	중국총괄 경영지원팀장	중국 경영혁신팀장	경상대
상무대우	정정규	195811 20	정보전략팀 담당임원	Global ERP T/F 담당임원	영남대
상무	조재철	195910 15	무선 Global CS팀 담당임원	CS경영 글로벌SVC팀 담당부장	한양대
상무	최구연	196210 21	생활가전 전략마케팅팀 담당임원	SEAU법인장	한양대
상무	황해진	195905 09	SESC법인장	컴퓨터시스템 Global CS팀장	아주대(碩士)
상무대우	강윤제	196808 08	영상디스플레이 디자인 담당임원	영상디스플레이 디자인그룹 담당임원	청주대
상무	강창진	196108 26	반도체연구소 기획지원팀장	반도체연구소 공정개발팀 담당임원	한국과학기술원(博士)
상무	권영노	196212 23	미래전략 경영진단팀 담당임원	감사팀 담당임원	성균관대
상무	김명호	196206 12	메모리 전략마케팅팀 담당임원	메모리 상품기획팀 담당부장	중앙대
상무	김상우	196105 04	IT솔루션 PC전략마케팅팀 담당임원	컴퓨터시스템 D/T팀장	서울대
상무	김석범	195911 11	디지털이미징 전략마케팅팀 담당임원	SEDA-S 영업Div.장	인하대
상무	김세현	196202 05	DS부문 중국총괄 담당임원	생산기술연구소 지원팀장	서울대(碩士)
상무	김완표	196202 02	미래전략 커뮤니케이션팀 담당임원	기획홍보팀 담당임원	부산대(博士)

상무	김용희	196102 14	영상디스플레이 구매팀 담당임원	영상디스플레이 구매팀 담당부장	광운대
상무	김윤식	196007 24	DS부문 구주총괄	메모리 CS팀장	중앙대
상무	김정원	196501 04	제조기술센터 담당임원	SIEL-P(C)공장장	서울대
상무	김중성	196402 10	미래전략 전략1팀 담당임원	삼성모바일디스플레이 지원팀장	서울대
상무	김현준	196208 06	무선 기획팀장	디지털이미징 기획팀장	한국과학기술원(碩士)
상무	김환	196210 14	무선 전략마케팅팀 담당임원	무선 전략마케팅팀 담당임원	연세대(碩士)
상무	박영철	196209 07	SEUC법인장	구주 마케팅팀장	한국과학기술원(碩士)
상무	박용기	196304 27	미래전략 인사지원팀 담당임원	인사지원팀 담당임원	한국과학기술원(碩士)
상무	박은수	196007 06	한국총괄 B2B영업팀장	국내영업 B2B영업팀 담당임원	건국대(碩士)
상무	박진	196102 10	생활가전 구매팀 담당임원	DAS사업팀 담당임원	성균관대(碩士)
상무	박창신	196402 20	IT솔루션 PRT전략마케팅팀 담당임원	디지털프린팅 개발팀 담당임원	Georgia Inst. of Tech.(博士)
상무	서중채	195912 25	CS환경센터 서비스운영팀장	SEA CS Div.장	아주대
상무	석경협	196010 13	네트워크 국내영업팀 담당임원	네트워크영업팀 담당부장	서울시립대
상무	손영택	196105 20	TSTC 담당임원	삼성디지털이미징 Global제조팀 담당 임원	금오공대
상무	심원환	196002 22	베트남복합단지장	구미지원센터 담당임원	경북대(碩士)
상무	원상철	195907 17	종합기술원 지원팀장	삼성디지털이미징 지원팀장	영남대
상무	유성	196008 06	CIS총괄 경영지원팀장	중아 경영지원팀장	전북대
상무	윤철운	196211 21	SESK법인장	영상디스플레이 개발팀 담당부장	한국과학기술원(碩士)
상무	이경식	196411 06	영상디스플레이 상품전략팀 담당임원	영상전략마케팅팀 담당임원	한양대
상무	이규필	196105 28	메모리 제조센터 담당임원	메모리 제조센터 담당임원	Univ. of Florida(博士)



상무	이상룡	195710 28	SEP법인장	무선 해외영업팀 담당부장	서울대
상무	이용배	196110 06	무선 지원팀 담당임원	무선 전략마케팅팀 담당임원	Rensselaer Polytechnic Inst.(RPI)(碩士)
상무	임만규	196210 22	SEIN-P법인장	SEIN-P 담당임원	경북대
상무	장시호	196107 10	생활가전 Global제조팀장	SEH-P법인장	한양대
상무	장인성	196203 15	사회봉사단 담당임원	경제연구소 글로벌연구실 담당임원	고려대(碩士)
상무	전용성	195806 05	SCIC 담당임원	SESH법인장	건국대
상무	정수연	196106 20	무선 Global제조센터 한국제조팀장	무선 Global제조팀 담당임원	금오공대
상무대우	정종욱	197011 05	준법경영실 담당임원		Univ. of Southern California(碩士)
상무	정진동	196407 06	충남미총괄 경영혁신팀장	글로벌지원팀 담당임원	영남대
상무	정태경	196310 05	Test&Package센터 기술팀장	메모리 Package선행연구팀장	한국과학기술원(博士)
상무	조광우	195801 19	SEDA-P(C)공장장	SDMA법인장	한양대
상무	조호석	196310 25	무선 인사팀장	정보통신 인사팀 담당임원	영남대
상무	최영호	196307 09	SEHZ 담당임원	경영진단팀 담당부장	경북대
상무	한순동	196212 05	무선 Global운영실 구매 담당임원	인력개발원 담당부장	경희대(博士)
상무	황동준	196009 25	업무팀 담당임원	경영지원팀 담당임원	송실대
상무	강봉용	196401 04	DS부문 지원팀 담당임원	반도체 경영지원팀 담당부장	고려대
상무	고정완	196009 25	무선 상품전략팀 담당임원	DMC연구소 IPS팀 담당임원	부산대
상무	김강준	196106 10	영상디스플레이 지원팀 담당임원	경영지원팀 담당임원	서강대
상무	김낙순	196005 05	IT솔루션 구매팀장	컴퓨터시스템 Global구매팀장	성균관대
상무	김도형	195809 09	SEMA법인장	생활가전 Global운영팀장	아주대

상무	김수봉	196011 30	메모리 기획팀장	DS 기획팀 담당임원	한국과학기술원(碩士)
상무	김연수	196302 05	메모리 전략마케팅팀 담당임원	GMO 브랜드전략팀장	고려대
상무	김정호	196404 15	재경팀 담당임원	경영지원팀 담당임원	Emory Univ.(碩士)
상무	김진환	195912 04	SECZ법인장	디스플레이전략마케팅팀 담당임원	부산대
상무	노형문	196301 04	무선 개발실 담당임원	무선 개발실 담당임원	경북대
상무	명성완	196203 28	SEI법인장	SEBN법인장	한국외국어대
상무	박정준	196203 30	SCIC 담당임원	중국판매법인 담당임원	홍익대
상무	박찬훈	196204 18	메모리 제조센터 담당임원	반도체연구소 공정개발팀 담당임원	電氣通信大學(博士)
상무	박태규	196101 15	중국본사 담당임원	중국본사 담당부장	서울시립대
상무	백상훈	195805 22	TSE-P법인장	공조솔루션사업팀 담당임원	인하대
상무	상재호	196302 21	System LSI Foundry사업팀 담당임원	System LSI FAB팀장	한양대
상무	안길업	196011 18	SEDA-P(M) 담당임원	반도체 지원팀 담당임원	서울대
상무	안정태	196402 13	DS부문 미주총괄 담당임원	재경팀 담당임원	Univ. of Illinois, Urbana-Champaign(碩士)
상무대우	이기학	196108 25	DMC부문 환경안전센터장	CS경영 제품환경팀장	성균관대(碩士)
상무	이봉주	196303 03	메모리 인사팀장	메모리 인사팀 담당임원	한국과학기술원(碩士)
상무	이상국	196201 09	무선 전략마케팅팀 담당임원	중국 HHP Div. 담당임원	부산대
상무	이상수	196007 27	SERK법인장	SAMEX 담당임원	성균관대
상무	이윤	195906 22	영상전략마케팅팀 담당임원	충남미총괄 마케팅팀장	Univ. of Washington, Seattle(碩士)
상무	이재일	196203 20	인재개발센터장	기술총괄 지원팀 담당임원	광운대
상무	이춘재	195910 30	SEDA-P(M)공장장	영상디스플레이 Global운영팀장	경북대

상무	장성학	196309 25	무선 전략마케팅팀 담당임원	무선 개발관리팀 담당임원	아주대(碩士)
상무대우	장호식	196310 13	IP센터 IP전략팀 담당임원	종합기술원 IP전략팀 담당임원	Franklin Pierce Law Center(碩士)
상무	전용성	196210 14	SEF법인장	무선 전략마케팅팀 담당임원	한국외국어대(碩士)
상무	정경진	196104 19	영상디스플레이 지원팀장	SAMEX 담당임원	충남대
상무	정광영	196108 12	미래전략 경영진단팀 담당임원	감사팀 담당임원	한양대
상무	정부석	195801 08	일본본사 담당임원	상생협력실 담당임원	서강대
상무	정석진	195810 03	한국총괄 B2C영업 담당임원(중부)	한국총괄 마케팅팀 담당임원	중앙대
상무	정영덕	196210 03	SDMA법인장	영상디스플레이 지원팀 담당임원	고려대
상무	채창훈	196204 04	정보전략팀 담당임원	경영지원팀 담당임원	성균관대
상무	호경근	196212 08	무선 Global운영실 구매 담당임원	삼성디지털이미징 구매팀장	성균관대(碩士)
상무	홍석현	196302 03	System LSI 전략마케팅팀 담당임원	SSI 담당임원	건국대
상무대우	황창환	195907 09	무선 디자인 담당임원	무선 전략마케팅팀 담당임원	홍익대(碩士)
상무	강봉구	196202 05	SEA 담당임원	영상전략마케팅팀 담당임원	홍익대
상무	강주성	196107 28	DS부문 감사팀 담당임원	메모리 품질보증실 담당임원	항공대
상무	김동욱	196309 26	IT솔루션 Global CS팀 담당임원	컴퓨터시스템 Global CS팀장	한국과학기술원(博士)
상무	김상철	196101 08	정보전략팀 담당임원	Global ERP T/F 담당임원	한양대(碩士)
상무	김승구	196106 10	SEKZ법인장	CIS CS팀장	고려대
상무	김재현	196212 24	한국총괄 B2C영업 담당임원	한국총괄 전속유통영업팀 담당임원	고려대
상무대우	김재훈	197208 29	준법지원팀 담당임원		Georgetown Univ.(碩士)
상무	김준영	196605 13	SEUK 담당임원	미래전략실 전략1팀 담당임원	서울대

상무	민장식	196311 22	무선 제품기술팀 담당임원	무선 개발팀 수석	중앙대
상무	박문호	196501 30	미래전략 경영진단팀 담당임원	감사팀 담당임원	성균관대
상무	서기용	196011 17	무선 전략마케팅팀 담당임원	정보통신 경영지원실 담당부장	연세대(碩士)
상무	신재천	196206 06	CS환경센터 Global서비스팀장	구주 ECC장	경희대(碩士)
상무	안영준	196001 20	무선 제품기술팀 담당임원	무선 개발팀 담당임원	경북대
상무	양걸	196210 02	DS부문 중국총괄 담당임원	메모리 영업팀장	서강대(碩士)
상무	오준호	196106 14	제조기술센터 제조기술팀장	SDMA법인장	한양대
상무	유재설	196309 06	SERC 담당임원	SME법인장	서강대
상무	이승호	196302 19	일본본사 담당임원	HD LCD마케팅팀 담당부장	아주대
상무	이왕익	196307 22	미래전략 전략2팀 담당임원	삼성생명 지원팀 담당임원	한국과학기술원(碩士)
상무	이우년	195803 20	디지털이미징 Global CS팀장	삼성디지털이미징 개발팀 담당임원	항공대
상무	장영인	196110 15	업무팀 담당임원	삼성물산 기획실 담당임원	계명대
상무	전봉주	196011 22	무선 지원팀 담당임원	무선 지원팀 담당부장	경북대
상무	정준교	196503 15	STA 담당임원	업무지원실 담당부장	서울대(碩士)
상무	채선기	196211 12	생활가전 인사팀장	삼성광주전자 인사팀장	Michigan, Ann Arbor(碩士)
상무	최진원	196609 15	미래전략 전략2팀 담당임원	경영전략팀 담당임원	서울대
상무	최진원	196305 09	SEM-S법인장	무선 전략마케팅팀 담당부장	한국과학기술원(碩士)
상무	최철	196205 22	DS부문 중국총괄 담당임원	SEHK 담당임원	청화대(碩士)
상무	추종석	196209 14	영상전략마케팅팀 담당임원	SEA DCE Div. 담당임원	Univ. of Missouri, Columbia(碩士)
상무	한재수	196206 28	메모리 전략마케팅팀 담당임원	SSEG법인장	성균관대

상무	황인대	196004 13	SEJ 담당임원	네트워크 전략마케팅팀 담당부장	한국외국어대
상무	황지호	196007 24	무선 Global운영실 구매 담당임원	DMC 구매팀 담당임원	한양대
상무	고승환	196209 23	생활가전 구매팀 담당임원	SAMEX 담당임원	인하대
상무	고주현	196306 19	SENA법인장	무선 전략마케팅팀 담당부장	고려대
상무	고홍선	196501 17	교육파견	국내영업 애니콜영업팀 담당부장	한양대(碩士)
상무	곽진환	196801 30	IP센터 IP전략팀 담당임원	종합기술원 IP전략팀 담당임원	서강대
상무	구자익	196105 28	영상디스플레이 전략마케팅팀 담당임원	Casablanca지점장	Univ. of Texas, Austin(碩士)
상무	김건수	196301 09	메모리 제조센터 담당임원	메모리연구소 연구팀 수석	부산대
상무	김경진	196311 09	영상디스플레이 Global운영팀장	감사팀 담당임원	송실대
상무	김교익	196101 22	중국총괄 CS팀장	CS환경센터 담당부장	성균관대
상무	김명건	196305 28	경영지원실 IR팀 담당임원	IR팀 담당부장	경희대
상무	김범동	196302 28	DS부문 인사팀 담당임원	북미 인사팀장	고려대(碩士)
상무	김병욱	196308 15	재경팀 담당임원	개발사업팀 담당부장	고려대
상무대우	김병주	196806 24	법무팀 담당임원	법무팀 담당부장	서울대
상무	김사필	196504 14	미래전략 인사지원팀 담당임원	DMC 인사팀 담당부장	경찰대
상무대우	김석근	196108 03	무선 디자인 담당임원	무선 전략마케팅팀 담당임원	세종대
상무	김성일	196207 25	System LSI Foundry사업팀 담당임원	System LSI FAB팀 담당부장	송실대
상무	김성진	196503 06	동남아총괄 경영지원팀장	감사팀 담당부장	고려대
상무	김영욱	196210 10	중남미총괄 경영지원팀장	생산기술연구소 지원팀 담당부장	서울대
상무	김인철	196209 30	정보전략팀 담당임원	삼성카드 경영혁신담당	국민대(碩士)

상무	김재우	19680101	신사업추진단 담당임원	신사업팀 수석	The Ohio State Univ.(博士)
상무	김중호	19610816	한국총괄 담당임원	한국총괄 서부지사장	동국대
상무	김진성	19630208	메모리 제조센터 담당임원	메모리 제조센터 수석	아주대
상무	김진해	19631223	한국총괄 모바일영업팀 담당임원	SDI 인사팀 담당임원	광운대
상무	김태훈	19650418	System LSI 전략마케팅팀 담당임원	System LSI 마케팅팀 담당부장	고려대
상무	김학태	19640823	SECA법인장	디스플레이전략마케팅팀 담당임원	경북대
상무	김홍경	19651102	미래전략 전략1팀 담당임원	반도체 지원팀 담당임원	한국과학기술원(碩士)
상무	류영수	19631119	네트워크 Global제조팀 담당임원	네트워크 Global제조팀 담당부장	서강대
상무	류원보	19640404	SEPR법인장	감사팀 담당임원	연세대(碩士)
상무	류현철	19601124	무선 전략마케팅팀 담당임원	무선 전략마케팅팀 담당부장	성균관대
상무	목장균	19640307	DMC부문 인사팀 담당임원	신문화T/F 담당부장	고려대
상무	문양춘	19631212	생활가전 Global CS팀 담당임원	영상디스플레이 Global CS팀 수석	조선대
상무	박봉주	19630507	영상디스플레이 지원팀 담당임원	영상디스플레이 지원팀 담당부장	서강대
상무	박영선	19651230	메모리 품질보증실 담당임원	메모리 양산QA팀 수석	고려대
상무	박진호	19610715	IT솔루션 PC전략마케팅팀 담당임원	컴퓨터 전략마케팅팀 담당부장	서울대(碩士)
상무	박현순	19610616	무선 Global제조센터 담당임원	무선 한국제조팀 담당부장	경북대
상무	박현중	19630910	Iran지점장	프린터 전략마케팅팀 담당부장	경북대
상무	백지호	19640929	메모리 전략마케팅팀 담당임원	메모리 마케팅팀 담당부장	서울대(碩士)
상무	변성호	19640110	무선 전략마케팅팀 담당임원	무선 전략마케팅팀 담당부장	경북대
상무	부성중	19641018	DMC부문 지원팀 담당임원	재경팀 담당부장	성균관대

상무	성일경	19640106	영상디스플레이 상품전략팀 담당임원	영상디스플레이 상품전략팀 담당임원	연세대
상무대우	손헌태	19671028	법무팀 담당임원	법무팀 담당부장	Coll. of William and Mary(碩士)
상무	송기찬	19630510	구주총괄 경영지원팀장	DMC 글로벌지원팀 담당부장	성균관대
상무대우	송원득	19640113	IP센터 기술분석팀 담당임원	반도체 지적재산팀 담당임원	한국과학기술원(博士)
상무	신동훈	19630209	생활가전 전략마케팅팀 담당임원	생활가전 키친솔루션사업팀 전략마케팅팀장	Univ. of Warwick(碩士)
상무	신재호	19641102	메모리 지원팀 담당임원	SSW 담당부장	성균관대
상무	심의경	19641023	DS부문 인사팀 담당임원	DS 인사팀 담당부장	한국과학기술원(碩士)
상무	안윤순	19640624	영상디스플레이 Global CS팀장	영상디스플레이 상품전략팀 담당임원	인하대
상무	안재형	19640131	IT솔루션 지원팀 담당임원	정보전략팀 담당임원	서강대
상무	엄상재	19620812	IT솔루션 PRT전략마케팅팀 담당임원	프린터 전략마케팅팀 담당부장	계명대
상무	엄성호	19610103	제조기술센터 제조기술팀 담당임원	Infra지원센터 시스템기술팀 담당임원	성균관대
상무	엄태훈	19631123	무선 상품전략팀 담당임원	기획팀 담당부장	서울대
상무	오상훈	19621225	영상디스플레이 구매팀 담당임원	영상디스플레이 구매팀 담당부장	광운대
상무	유석영	19630416	미래전략 인사지원팀 담당임원	중국 인사팀장	University of Michigan(碩士)
상무	유승규	19620104	한국총괄 B2C영업 담당임원	경제연구소 경영컨설팅실 담당부장	연세대(碩士)
상무	윤성혁	19620927	무선 전략마케팅팀 담당임원	북미 SEA CB Div. 담당임원	Univ. of Illinois, Urbana-Champaign(碩士)
상무	윤성희	19641215	중국본사 담당임원	중국본사 담당부장	영남대
상무	이강협	19621211	생활가전 전략마케팅팀 담당임원	생활가전 전략마케팅팀 담당부장	고려대
상무	이광성	19630730	DMC부문 인사팀 담당임원	일본본사 담당부장	Keio Univ.(碩士)
상무대우	이동근	19600425	IP센터 IP전략팀 담당임원	종합기술원 IP전략팀 담당임원	한국과학기술원(碩士)

상무	이상규	196106 15	무선 Global CS팀 담당임원	무선 Global CS팀 담당부장	경운대
상무	이영국	196207 17	삼성스포츠탄 담당임원	전략운영팀 담당임원	한국외국어대
상무	이재덕	196308 15	경협사무국 담당임원	경제연구소 경영건설팀실 담당부장	한양대
상무	이재엽	196608 12	IT솔루션 PRT전략마케팅팀 담당임원	TSED 담당부장	한국외국어대
상무	이진하	196206 18	IT솔루션 지원팀 담당임원	LCD 경영혁신팀장	경희대
상무	이철영	196007 19	SEHK법인장	SEHK Set Div.장	한국외국어대
상무	이평우	196311 02	한국총괄 B2C영업 담당임원	한국총괄 경영지원팀 담당부장	성균관대
상무대우	이흥모	196210 08	DMC연구소 기술전략팀 담당임원	DMC연구소 IPS팀 담당임원	연세대
상무	인현진	196104 01	DS부문 구매팀 담당임원	DS 구매팀 담당부장	세종대
상무	장수철	196109 07	Test&Package센터 GPO팀장	메모리 Command Center장	인천대
상무	전세원	196412 25	메모리 전략마케팅팀 담당임원	SSI 담당부장	홍익대
상무	정성미	196410 07	생활가전 전략마케팅팀 담당임원	GMO 마케팅전략팀 담당부장	연세대(碩士)
상무대우	조은정	196206 06	글로벌마케팅연구소장	GMO 글로벌마케팅연구소장	서울대(博士)
상무	최방섭	196304 23	IT솔루션 PC전략마케팅팀 담당임원	Athens지점장	서울대
상무	최원진	196401 14	DMC부문 지원팀 담당임원	DMC 지원팀 담당부장	성균관대
상무	최인철	196404 21	미래전략 커뮤니케이션팀 담당임원	삼성경제연구소 담당임원	연세대(博士)
상무	최정준	196508 20	미래전략 전략1팀 담당임원	DMC 지원팀 담당부장	성균관대
상무	최주호	196303 06	DMC부문 인사팀 담당임원	구주 인사팀장	아주대(碩士)
상무	최진규	196209 20	IT솔루션 Global운영팀 담당임원	컴퓨터 Global운영 담당부장	건국대
상무	최훈	196503 03	System LSI 인사팀장	System LSI 인사 담당부장	고려대



상무	필립바틀 레	195801 18	SEF 副법인장	SEF 담당임원	ESA Grenoble(碩士)
상무	허정호	196206 29	SAMEX 담당임원	DAS사업팀 담당임원	Long Island Univ.(碩士)
상무	홍두희	196402 01	미래전략 경영진단팀 담당임원	SELISK 담당임원	Wake Forest Univ.(碩士)
상무	홍현철	196101 15	SELA법인장	영상전략마케팅팀 담당부장	한국외국어대
상무	황우찬	196210 21	신문화T/F 담당임원	삼성경제연구소 담당임원	한양대(碩士)
상무	황호연	196103 06	네트워크 전략마케팅팀 담당임원	네트워크 전략마케팅팀 담당부장	동국대(博士)
상무	강석립	196410 13	메모리 제조센터 담당임원	메모리 제조센터 담당부장	경북대
상무	경재형	196402 09	서남아총괄 경영지원팀장	북미총괄 경영지원팀 담당부장	성균관대
상무	권순필	196411 29	메모리 전략마케팅팀 담당임원	메모리 영업팀 담당부장	연세대
상무	김남용	196506 10	DMC부문 커뮤니케이션팀 담당임원	홍보팀 담당부장	연세대
상무	김대현	196408 27	영상전략마케팅팀 담당임원	SEG 담당부장	한국과학기술원(碩士)
상무	김동기	196401 10	DS부문 경영혁신팀장	지원팀 담당임원	한국과학기술원(碩士)
상무	김동민	196406 12	SEBN법인장	영상디스플레이 영상전략마케팅팀 담당부장	고려대
상무	김동중	196502 18	System LSI 지원팀 담당임원	메모리 제조센터 담당부장	아주대(碩士)
상무	김득근	196306 14	제조기술센터 제조기술팀 담당임원	SAVINA 담당부장	연세대
상무	김명욱	196101 21	SEM-P법인장	SSEC 담당부장	인하대
상무	김상규	196801 20	미래전략 전략2팀 담당임원	경영전략팀 담당부장	서울대(碩士)
상무	김선식	196406 07	DS부문 인사팀 담당임원	메모리 제조센터 담당부장	성균관대(碩士)
상무	김성은	196701 01	무선 상품전략팀 담당임원	무선 상품전략팀 담당부장	한양대
상무	김영도	196212 10	상생협력센터 구매전략팀장	상생협력센터 구매전략팀 담당부장	경북대

상무	김원수	196108 27	SIEL-P(N)공장장	SAMEX 수석	삼성전자기술대학(碩士)
상무	김재필	196502 01	IT솔루션 PRT전략마케팅팀 담당임원	IT솔루션 전략마케팅 담당부장	서울대(碩士)
상무	김종신	196310 06	무선 Enterprise Business팀 담당임원	MSC 서비스운영팀 담당부장	연세대(碩士)
상무	김진혁	196401 14	DS부문 지원팀 담당임원	일본본사 담당부장	한국과학기술원(碩士)
상무	김창한	196301 18	생산기술연구소 기획지원팀장	생산기술연구소 담당부장	성균관대
상무	김한규	196405 18	SCIC 담당임원	중국본사 담당부장	경북대
상무	김현도	196604 26	IT솔루션 인사팀장	IT솔루션 지원팀 담당부장	연세대(碩士)
상무	김현주	196506 12	메모리 전략마케팅팀 담당임원	메모리 영업팀 담당부장	광운대
상무	김형욱	196512 12	SCIC 담당임원	SET-S 담당부장	대만 경정대(碩士)
상무	김형섭	196601 01	메모리 품질보증실 담당임원	메모리 DRAM개발실 수석	Texas, Austin(博士)
상무	나기홍	196603 28	DMC연구소 인사담당	인사팀 담당부장	고려대
상무	남관우	196205 24	메모리 전략마케팅팀 담당임원	SSEL법인장	Utah
상무대우	남정현	196404 29	제조기술센터 제조혁신팀장	제조기술센터 제조혁신팀 담당부장	천안공고
상무	류문형	196507 21	DMC부문 글로벌지원팀 담당임원	전략운영팀 담당임원	서울대
상무	문성우	197112 26	DMC부문 경영혁신팀 담당임원	경영혁신팀 담당부장	한국과학기술원(博士)
상무	문성현	196309 20	SET법인장	SET Div. 담당부장	Touro University International(碩士)
상무	문점주	196203 14	Test&Package센터 제조팀장	반도체 TP센터 GPO팀장	명지대
상무	문태경	196203 23	한국총괄 B2C영업 담당임원(경인)	한국총괄 중부지사장	고려대
상무	박경철	196402 27	SEPCO법인장	생활가전 마케팅 담당부장	연세대
상무	박봉출	196401 23	영상디스플레이 구매팀 담당임원	인사팀 담당부장	송실대

상무	박종우	196506 13	System LSI 품질팀장	S.LSI 품질팀 담당임원	Lehigh Univ.(博士)
상무	박진영	196402 09	무선 전략마케팅팀 담당임원	무선 전략마케팅팀 담당부장	Tsukuba Univ.(碩士)
상무	박찬호	196407 27	디스플레이전략마케팅팀 담당임원	영상디스플레이 상품전략팀 담당부장	서울대(碩士)
상무	백홍주	196112 03	메모리 제조센터 담당임원	메모리 메모리제조센터 수석	인하대
상무	서동면	196302 10	미래전략 커뮤니케이션팀 담당임원	커뮤니케이션팀 담당부장	한양대
상무	서양석	196610 25	정보전략팀 담당임원	정보전략팀 담당부장	Thunderbird(碩士)
상무	송봉섭	196504 15	수원지원센터 인사팀장	수원지원센터 인사팀 담당부장	경북대
상무	송하석	196307 08	미래전략 경영진단팀 담당임원	경영진단팀 담당부장	성균관대
상무	신종민	196210 20	SSKMT법인장	무선 Global제조팀 담당부장	울산대
상무	신현호	196410 05	IRO	북미 IRO	연세대
상무	심재황	196409 02	무선 지원팀 담당임원	SHE-P 담당부장	Michigan, Ann Arbor(碩士)
상무	아넷	196002 07	SEIN-S 담당임원	STE-S VP	Bridgeport(碩士)
상무	양재영	196405 10	DS부문 기획팀 담당임원	반도체 기획팀 담당부장	성균관대
상무대우	양준호	197102 26	영상디스플레이 디자인 담당임원	영상디스플레이 디자인 수석	세종대
상무	오세용	196206 24	DMC부문 글로벌지원팀 담당임원	글로벌지원팀 담당부장	중앙대
상무	오창건	196201 28	SELS법인장	SELS 담당부장	한국과학기술원(碩士)
상무	우종근	196104 02	성균관대(파견)	무선 전략마케팅팀 담당부장	성균관대
상무	유희상	196206 06	종합기술원 인사팀장	DM연구소 인사 담당부장	중앙대
상무	윤석모	196507 31	아프리카총괄 경영지원팀장	프린터 지원팀 담당부장	서울대
상무	음두찬	196512 21	DMC연구소 기술전략팀 담당임원	SISA 담당부장	한국과학기술원(碩士)

상무	이규열	19660509	메모리 제조센터 담당임원	메모리 제조센터 수석	항공대
상무대우	이민혁	19720217	무선 디자인 담당임원	무선 디자인 수석	경희대
상무	이병철	19651009	중국본사 담당임원	중국본사 담당부장	청화대(淸華大)(碩士)
상무대우	이성식	19640506	무선 디자인 담당임원	무선 디자인 수석	서울대(碩士)
상무	이영구	19630523	미래전략 커뮤니케이션팀 담당임원	무선 개발관리팀 담당부장	서강대
상무	이오섭	19641014	DS부문 동남아총괄	LCD Global운영팀 담당부장	광운대
상무	이용희	19660422	일본본사 담당임원	일본본사 담당부장	서울대(碩士)
상무	이준규	19660121	영상디스플레이 상품전략팀 담당임원	네트워크사업부 I/I사업팀 담당부장	연세대
상무	이태우	19591028	메모리 제조센터 담당임원	메모리 메모리제조센터 수석	한양대
상무	이현식	19641210	한국총괄 B2B영업 담당임원	한국총괄 마케팅 담당부장	연세대(碩士)
상무	임백균	19630211	메모리 제조센터 담당임원	메모리담당 메모리제조센터 수석	삼성전자기술대학(碩士)
상무	임성택	19660624	미래전략 인사지원팀 담당임원	인사팀 담당부장	연세대
상무	장성재	19650602	무선 지원팀 담당임원	무선 지원팀 담당부장	서강대
상무	전승준	19620629	재경팀 담당임원	재경팀 담당부장	한양대(碩士)
상무	정광훈	19630727	생활가전 Global CS팀 담당임원	영상디스플레이 Global CS팀 담당부장	고려대
상무	정윤	19670517	무선 전략마케팅팀 담당임원	무선 전략마케팅팀 담당부장	서울대(博士)
상무	정해린	19641121	DMC부문 지원팀 담당임원	지원팀 담당부장	고려대
상무	조기중	19610612	한국총괄 모바일영업팀 담당임원	한국총괄 애니콜영업팀 담당부장	성균관대(碩士)
상무	조덕현	19660214	DMC부문 글로벌지원팀 담당임원	경영전략팀 담당부장	경북대
상무	조성현	19630602	재경팀 담당임원	재경팀 담당부장	서울대

상무	존세라토	196212 30	DS부문 미주총괄 담당임원	SSI VP	San Jose State Univ.
상무	진연탁	196305 07	SCIC 담당임원	SCIC 담당부장	성균관대(碩士)
상무	차원대	196503 26	무선 Global운영실 구매 담당임원	무선 Global구매팀 담당부장	서강대(碩士)
상무	채원철	196605 06	무선 개발실 담당임원	무선 개발관리팀 담당부장	광운대
상무	최병성	196210 27	SEA 담당임원	북미 SEA 담당부장	동국대
상무대우	최성규	196310 19	IP센터 기술분석팀 담당임원	IP센터 기술분석팀 담당부장	서울시립대
상무	최수영	196511 03	미래전략 전략2팀 담당임원	사업지원팀 담당부장	고려대
상무	최승식	196601 29	SERC 담당임원	무선 전략마케팅팀 담당부장	고려대
상무	최영민	196109 08	인재개발센터 담당임원	인재개발센터 담당부장	경희대(博士)
상무	최영섭	196311 02	SEA 담당임원	CS환경센터 Global서비스팀 담당부장	성균관대
상무	최윤범	196302 25	SSEC 담당임원	무선 지원팀 담당부장	경원대
상무	최익석	196007 05	SAMCOL법인장	중남미 마케팅팀장	한국과학기술원(碩士)
상무	최종원	196212 15	준법지원팀 담당임원	해외법무팀 담당임원	Northwestern Univ.(碩士)
상무	최찬규	196201 20	DS부문 구매팀 담당임원	반도체 구매팀 담당부장	단국대
상무	최환진	196511 22	경영혁신지원센터 담당임원	인력개발원 담당부장	성균관대
상무	폴리데스 키	196801 01	SECA 불법인장	SEA 담당임원	McMaster Univ.
상무	한스	195703 17	SEG 담당임원	SEG VP	Konrad-Heresbach-Gymnasium
상무	한승훈	196507 23	System LSI 전략마케팅팀 담당임원	S.LSI Foundry사업팀 담당부장	Iowa State Univ.(博士)
상무	한인국	196411 22	DMC부문 기획팀 담당임원	기획팀 담당부장	한양대
상무	한정욱	196401 10	System LSI Foundry사업팀 담당임원	S.LSI Foundry사업팀 제조센터 수석	서울대

상무	홍광수	19630801	무선 Global운영실 Global운영팀 담당 임원	디지털이미징 Global운영팀 담당부장	송실대
상무	홍성룡	19631108	SETK법인장	SETK법인장	고려대(碩士)
상무	강민호	19640505	SEV 담당임원	무선사업부 사업지원 담당부장	경북대
상무	강임수	19630714	System LSI 전략마케팅팀 담당임원	System LSI사업부 영업팀 담당부장	성균관대(碩士)
상무	강종문	19641024	IT솔루션 지원팀 담당임원	구주총괄 경영지원팀 담당부장	연세대
상무	고동진	19640516	영상디스플레이 Global운영팀 담당임 원	영상디스플레이 개발팀 수석	영남공고
상무	고재영	19640806	네트워크 지원팀장	네트워크사업부 지원그룹장	서울대
상무	권재훈	19640425	SME법인장	생활가전 냉기마케팅 담당부장	한국외국어대
상무	그리피스	19610630	SEUK 담당임원	SEUK CE Biz.팀장	Ardlegh Green College
상무	김근수	19640316	정보전략팀 담당임원	정보전략그룹 담당부장	인하대
상무	김기선	19680427	무선 전략마케팅팀 담당임원	무선사업부 마케팅 담당부장	Indiana Univ., Bloomington(碩士)
상무	김도경	19640218	Media Solution센터 서비스운영팀 담 당임원	무선사업부 전략마케팅팀 담당부장	서강대
상무대우	김도현	19750321	준법경영실 담당임원	법무실 수석변호사	서울대
상무	김동욱	19681018	재경팀 담당임원	재경팀 담당부장	연세대(碩士)
상무	김동진	19630610	SCIC 담당임원	중국 HHP Div. 담당부장	연세대
상무	김동환	19640630	DMC부문 감사팀 담당임원	싱가폴IPC 담당부장	항공대
상무	김민섭	19660218	DS부문 지원팀 담당임원	DS부문 지원팀 담당부장	성균관대
상무	김성환	19640707	SEDA-S 담당임원	무선사업부 전략마케팅팀 담당부장	고려대(碩士)
상무	김송신	19640530	무선 전략마케팅팀 담당임원	무선사업부 전략마케팅팀 담당부장	항공대(碩士)
상무	김영수	19660806	SGE법인장	영상디스플레이사업부 마켓그룹장	서강대

상무	김영태	196310 24	생활가전 콤프&모터 담당임원	생활가전 개발기획그룹장	서울대
상무	김영호	196412 28	재경팀 담당임원	경영진단팀 담당부장	Tulane Univ.(碩士)
상무	김용수	196202 15	동남아총괄 담당임원	CS경영 자재운영그룹장	강원대
상무대우	김유석	196504 04	IP센터 IP전략팀 담당임원	LCD 지적자산그룹 수석	Washington Univ. in St. Louis(博士)
상무	김정렬	196303 18	SSW 담당임원	SSW 담당부장	경희대
상무	김종현	196608 30	인재개발센터 담당임원	DMC부문 인사팀 담당부장	육사
상무	김태관	196501 04	생활가전 지원팀 담당임원	전략T/F 담당부장	고려대
상무대우	김택성	196208 15	반도체연구소 기획지원팀 담당임원	반도체 IP출원 수석	Franklin Pierce Law Center(博士)
상무	김학래	196202 27	제조기술센터 제조기술팀 담당임원	생산기술연구소 수석	한양대
상무	김현석	196406 06	중국총괄 경영지원팀 담당임원	TSED 담당부장	서강대
상무	노블릿	196006 05	SEA 담당임원		Chapman Univ.(碩士)
상무	더못라이 연	196209 01	DS부문 구주총괄 담당임원		Limerick Regional Technical College
상무	바우만	196605 26	구주총괄 마케팅팀장		Bath(碩士)
상무	박경호	196506 12	종합기술원 CTO전략팀 담당임원	종합기술원 연구관리 담당부장	성균관대
상무	박성호	196809 14	무선 Global제조센터 담당임원	SSKMT 담당부장	경북대(碩士)
상무	박윤희	196509 02	글로벌마케팅실 담당임원	글로벌마케팅실 담당부장	서울대
상무	박재천	196510 06	Saudi Arabia지점장	영상디스플레이 제품전략 담당부장	영남대
상무	배학범	196308 31	SESK 담당임원	영상디스플레이 지원 담당부장	경희대
상무	버디니코 슨	196111 13	SAS 담당임원	SAS VP	Round Rock High School
상무	서종열	196207 28	메모리 제조센터 담당임원	메모리기술팀 담당부장	성균관대

상무	서호권	196106 17	서남아총괄 담당임원	CIS 마케팅팀장	고려대(碩士)
상무	손기태	196712 24	SEA 담당임원	디스플레이마케팅팀장	서울대
상무	송규중	196807 18	미래전략 경영진단팀 담당임원	경영진단팀 담당부장	서울대
상무	신동호	196310 01	System LSI Global운영팀장	S.LSI 생산지원그룹장	State Univ. of New York, Stony Brook(碩士)
상무	신진욱	196212 19	SEWA법인장	글로벌마케팅실 담당부장	성균관대
상무	신진철	196701 17	중국본사 담당임원	중국본사 담당부장	연세대(碩士)
상무	실비오	196102 05	SEDA-S 담당임원	중남미총괄 VP	Instituto Mau ? de Tecnologia
상무	안민용	196306 10	메모리 품질보증실 담당임원	메모리 양산그룹장	경북대
상무대우	안용일	197102 06	디자인경영센터 담당임원	디자인경영센터 수석	한국과학기술원(碩士)
상무	안정수	196401 14	메모리 제조센터 담당임원	메모리 기술팀장	고려대
상무	양경택	196402 25	한국총괄 경영지원팀 담당임원	SAMEX 담당부장	서강대
상무	양석환	196205 23	DMC부문 경영혁신팀 담당임원	경영혁신팀 담당부장	Purdue Univ.(碩士)
상무	엄재훈	196606 22	한국총괄 마케팅팀 담당임원	삼성물산 브랜드전략 담당부장	서강대(碩士)
상무	원제형	196305 11	메모리 제조센터 담당임원	메모리 기술팀 수석	大阪大學(오사카대-Osaka Univ.)(博士)
상무	이강길	196306 09	생활가전 지원팀 담당임원	생활가전 지원 담당부장	전북대
상무	이경태	196612 03	DMC부문 기획팀 담당임원	경영지원실 기획팀 담당부장	서울대(碩士)
상무	이규진	196107 09	SEH-P법인장	SAVINA법인장	성균관대
상무	이동근	196301 09	무선 인사팀 담당임원	정보보호센터 담당부장	부산대
상무	이병준	196801 07	영상디스플레이 지원팀 담당임원	미래전략실 전략1팀 담당부장	경희대(碩士)
상무	이선영	196712 13	메모리 제조센터 담당임원	메모리 기술담당 수석	한국과학기술원(博士)



상무	이선영	196504 18	한국총괄 B2C영업 담당임원(경기)	한국총괄 B2C영업 강원지사장	한양대
상무	이스트반	195706 08	SEH-S법인장	구주총괄 SEH-S Sales & Marketing팀장	Pecs(博士)
상무	이승백	196402 28	DS부문 커뮤니케이션팀장	반도체 홍보그룹장	중앙대
상무	이용호	196404 25	한국총괄 마케팅팀 담당임원	한국총괄 B2B영업 B2B마케팅그룹장	연세대
상무	이우섭	196605 19	무선 Global운영실 구매 담당임원	감사팀 담당부장	성균관대
상무	이창영	196301 02	무선 제품기술팀 담당임원	무선사업부 S/W기술개발 담당부장	경북대
상무	임성관	196202 16	System LSI 품질팀 담당임원	S.LSI QA 담당 수석	경북대
상무	임춘수	196407 07	구미지원센터 인사팀장	구미지원센터 인사 담당부장	영남대
상무	임휘용	196502 11	무선 인사팀 담당임원	인사팀 담당부장	서강대
상무	장재혁	196710 17	메모리 전략마케팅팀 담당임원	메모리 DRAM마케팅그룹 담당부장	중앙대
상무대우	장정환	196712 10	한국총괄 경영지원팀 담당임원	법무팀 수석변호사	Southern California(碩士)
상무	전경빈	196612 17	DMC부문 감사팀 담당임원	감사팀 담당부장	한국과학기술원(博士)
상무	전창록	196512 06	무선 전략마케팅팀 담당임원	무선사업부 영업기획 담당부장	Texas, Austin(碩士)
상무	전충삼	196508 20	메모리 제조센터 담당임원	메모리 기술담당 수석	한국과학기술원(博士)
상무	정광열	196509 29	DMC부문 커뮤니케이션팀 담당임원	커뮤니케이션팀 담당부장	연세대(碩士)
상무	정기수	196502 06	중동본사 담당임원	영상디스플레이 인사 담당부장	연세대
상무	정영락	196210 30	SEROM법인장	SEKZ 담당부장	단국대
상무	정창남	196507 16	일본본사 담당임원	HDD 영업 담당부장	연세대
상무	정홍구	196408 27	중동총괄 경영지원팀장	글로벌경영연구센터 담당부장	고려대
상무	정희용	196405 11	SEASA법인장	영상디스플레이 마케팅 담당부장	성균관대

상무	조상호	19650201	SEAG법인장	SME 담당부장	경희대
상무	조영택	19650212	신사업팀 담당임원	SDI 경영전략팀 담당부장	게이오대(Keio Univ.)(碩士)
상무대우	지세근	19621002	경력컨설팅센터장	경력컨설팅센터장	서울디지털대
상무	진용훈	19640818	무선 상품전략팀 담당임원	삼성물산 광주지사장	연세대(碩士)
상무	진호태	19650910	Test&Package센터 제조팀장	TP센터 제조팀장	부산대
상무	차권환	19650425	디지털이미징 지원 담당임원	무선사업부 지원 담당부장	부산대
상무	최원우	19650202	Test&Package센터 인사팀장	메모리 인사 담당부장	서강대
상무대우	최종열	19670610	생활가전 디자인 담당임원	디자인경영센터 수석	서울대(碩士)
상무	허국	19650817	DS부문 중국총괄 담당임원	메모리 영업 담당부장	서강대
상무	허길영	19650810	Test&Package센터 지원팀장	반도체 경영지원 담당부장	강남대
상무	허동철	19621028	System LSI Foundry사업팀 담당임원	S.LSI 개발팀 수석	송실대
상무	홍승오	19681026	DMC부문 기획팀 담당임원	경영지원실 사업전략 담당부장	London Business Sch. (LBS)(碩士)
상무	황남룡	19621020	한국총괄 B2B영업 담당임원	국내영업 부산지점장	부산대
연구위원	이철환	19541113	무선 개발실장	무선 개발팀장	경북대
연구위원	정철희	19570120	반도체연구소장	메모리 Flash개발실장	Michigan State Univ.(博士)
연구위원	전영현	19601220	메모리 Flash개발실장	메모리 DRAM개발실장	한국과학기술원(博士)
연구위원	김기호	19580807	DMC연구소장	종합기술원 Future IT연구소장	Univ. of Texas, Austin(博士)
연구위원	유인경	19530116	종합기술원 Material&Device연구소장	반도체연구소장	Virginia Tech.(博士)
연구위원	김창용	19591218	종합기술원 Future IT연구소장	종합기술원 Digital System연구소 담당임원	한국과학기술원(博士)
연구위원	김헌배	19601212	무선 개발실 담당임원	무선 개발팀장	송실대

연구위원	조승환	19621003	무선 개발실 담당임원	무선 개발팀 담당임원	한양대(碩士)
연구위원	김봉균	19590611	무선 개발실 담당임원	무선 개발팀장	성균관대(碩士)
연구위원	최민호	19561225	IT솔루션 프린터개발팀장	디지털프린팅 C-Project T/F장	인하대
연구위원	어길수	19590216	소프트웨어센터 Convergence Solution팀장	DMC연구소 S/W Solution팀장	한국과학기술원(博士)
연구위원	최재구	19590515	무선 개발실 담당임원	무선 개발실 담당임원	경북대(碩士)
연구위원	박동수	19620604	네트워크 개발팀장	네트워크 WiMAX개발팀 담당임원	한국과학기술원(博士)
연구위원	최정혁	19620308	반도체연구소 담당임원	메모리 Flash PA팀장	인하대
연구위원	권도현	19621122	무선 개발실 담당임원	유럽연구소장	호주 아들레이드대(博士)
연구위원	김병환	19581227	무선 개발실 담당임원	무선 개발팀 담당임원	고려대
연구위원	김옥현	19600406	무선 개발실 담당임원	무선 개발팀 수석	Univ. of Alabama, Huntsville(博士)
연구위원	김용제	19620415	DMC연구소 M/M연구팀장	디지털미디어연구소 M/M Processing팀장	아주대(碩士)
연구위원	김희덕	19630113	무선 개발실 담당임원	무선 개발실 수석	광운대(碩士)
연구위원	남병덕	19591027	디지털이미징 개발팀장	삼성디지털이미징 개발팀 담당임원	경북대(碩士)
연구위원	노태문	19680903	무선 개발실 담당임원	무선 개발팀 수석	포항공대(博士)
연구위원	박길재	19660420	무선 개발실 담당임원	무선 개발팀 수석	연세대(碩士)
연구위원	박성호	19580814	System LSI SOC개발실 담당임원	System LSI ASIC/Foundry사업팀 담당임원	Univ. of Illinois, Chicago(碩士)
연구위원	박용직	19570621	메모리 개발실 담당임원	메모리 연구팀 담당임원	한국과학기술원(博士)
연구위원	성학경	19601121	제조기술센터 담당임원	생산기술연구소 금형기술센터장	Tokyo Institute of Tech(博士)
연구위원	소병세	19620917	메모리 전략마케팅팀 담당임원	메모리 품질보증실장	Univ. of Wisconsin, Madison(博士)
연구위원	송현명	19601014	무선 개발실 담당임원	무선 기구개발팀 담당임원	서울대(碩士)

연구위원	왕통	196206 24	북경통신연구소장	북경통신연구소장	北京郵電大
연구위원	윤원주	196202 14	네트워크 개발팀 담당임원	네트워크 시스템개발팀 담당임원	경북대
연구위원	윤종식	196109 26	반도체연구소 담당임원	System LSI TD팀 담당임원	Univ. of California, LA(博士)
연구위원	이효건	196201 19	영상디스플레이 개발실장	영상디스플레이 개발팀 담당임원	한국과학기술원(博士)
연구위원	조재문	196108 17	의료기기사업팀 개발팀장	DMC연구소 Media SoC팀장	한국과학기술원(博士)
연구위원	진교영	196208 26	반도체연구소 담당임원	메모리 연구팀 담당임원	서울대(博士)
연구위원	강도영	196005 21	생산기술연구소 반도체설비팀장	생산기술연구소 장비기술연구팀 담당 임원	경북대(碩士)
연구위원	강호규	196109 29	반도체연구소 공정개발팀장	System LSI LSI PA팀장	Stanford Univ.(博士)
연구위원	김상학	196301 22	생활가전 개발팀 담당임원	영상디스플레이 개발팀 수석	아주대
연구위원	김태식	195810 13	소프트웨어센터 S/W전략팀장	통신연구소 S/W센터 담당임원	한국과학기술원(碩士)
연구위원	박병하	196004 05	System LSI 개발실 담당임원	System LSI MSC설계팀장	Georgia Inst. of Tech.(博士)
연구위원	박영욱	196304 12	System LSI Foundry사업팀 담당임원	SSW 담당임원	한국과학기술원(博士)
연구위원	박재찬	195609 19	종합기술원 Bio연구소장	종합기술원 Emerging센터 담당임원	Princeton Univ.(博士)
연구위원	이석근	196301 08	디지털이미징 개발팀 담당임원	무선 개발팀장	경북대
연구위원	장영철	195808 27	DS부문 Infra기술센터 담당임원	메모리 시스템기술팀장	한양대
연구위원	장용성	196309 12	무선 개발실 담당임원	무선 개발팀 수석	연세대(博士)
연구위원	장혁	196212 06	종합기술원 Energy 담당임원	종합기술원 Emerging센터 담당임원	Univ. of Utah(博士)
연구위원	정우인	196103 15	종합기술원 Material&Device연구소 담 당임원	메모리 공정개발팀 담당임원	한국과학기술원(博士)
연구위원	조종연	196305 17	무선 개발실 담당임원	무선 개발팀 수석	서울시립대
연구위원	최규명	195909 11	System LSI 기반설계센터장	System LSI Design Technology팀장	Univ. of Pittsburgh(博士)

연구위원	최영규	196103 29	IT솔루션 PC개발팀장	무선 개발실 담당임원	서울대(碩士)
연구위원	최인권	196001 01	네트워크 개발팀 담당임원	네트워크 시스템개발팀 수석	서울시립대
연구위원	최주선	196305 21	메모리 DRAM개발실장	메모리 DRAM설계팀 담당임원	한국과학기술원(博士)
연구위원	한백희	195811 18	생활가전 개발팀장	영상디스플레이 개발팀 담당임원	경희대
연구위원	한중희	196203 15	영상디스플레이 개발실 담당임원	영상디스플레이 개발팀 수석	인하대
연구위원	박인식	195709 25	DMC연구소 ECO Solution팀장	DMC연구소 S&P Solution팀장	서울대(碩士)
연구위원	최승철	196312 02	무선 개발실 담당임원	무선 개발팀 수석	경희대
연구위원	최정달	196407 16	반도체연구소 공정개발팀 담당임원	메모리연구소 연구팀 담당임원	경북대
연구위원	김태수	195905 13	IT솔루션 PC개발팀 담당임원	컴퓨터시스템 개발팀 담당임원	한국과학기술원(碩士)
연구위원	강건모	195610 16	디지털이미징 개발팀 담당임원	삼성디지털이미징 개발팀 담당임원	연세대
연구위원	김정환	196209 11	메모리 개발실 담당임원	메모리 Flash Solution개발팀 담당임원	한양대
연구위원	박희원	195812 01	영상디스플레이 개발실 담당임원	네트워크 Internet Infra사업팀 담당임원	Ruhr Universitaet(博士)
연구위원	정홍식	196205 27	메모리 개발실 담당임원	메모리 PRAM개발팀 담당임원	연세대(博士)
연구위원	조한구	195809 05	반도체연구소 담당임원	메모리 Photomask팀장	Univ. of Arizona(博士)
연구위원	황은섭	196211 05	무선 SGMC장	무선 개발팀 수석	경북대(碩士)
연구위원	강사운	196101 24	반도체연구소 담당임원	System LSI IPT팀장	Univ. of Colorado, Boulder(博士)
연구위원	구영철	195901 01	IT솔루션 PC개발팀 담당임원	무선 개발팀 담당임원	Univ. of Detroit Mercy(碩士)
연구위원	김순진	196002 22	무선 개발실 담당임원	무선 개발팀 수석	경북대(碩士)
연구위원	문제명	196002 11	생활가전 개발팀 담당임원	공조솔루션사업팀 담당임원	홍익대
연구위원	박윤동	196011 01	반도체연구소 담당임원	종합기술원 담당임원	Univ. of Southern California(博士)

연구위원	박재홍	19650108	System LSI SOC개발실 담당임원	System LSI Media개발팀 담당임원	Univ. of Texas, Austin(博士)
연구위원	오영남	19621001	인도연구소장	델리연구소장	서강대(碩士)
연구위원	이덕형	19611204	System LSI 개발실 담당임원	반도체연구소 담당임원	서울대(博士)
연구위원	장덕현	19640213	메모리 개발실 담당임원	System LSI C&M개발팀 담당임원	Univ. of Florida(博士)
연구위원	장동훈	19600902	무선 개발실 담당임원	통신연구소 차세대기술팀 담당임원	한국과학기술원(博士)
연구위원	전재호	19630405	네트워크 개발팀 담당임원	통신연구소 차세대시스템연구팀 담당임원	한국과학기술원(博士)
연구위원	정순문	19611116	System LSI Foundry사업팀 담당임원	메모리연구소 연구팀 담당임원	Univ. of Florida(博士)
연구위원	최정연	19630716	종합기술원 Future IT연구소 담당임원	생산기술연구소 기반기술팀장	Imperial Coll. of Science and Tech.(博士)
연구위원	최치영	19600903	System LSI 개발실 담당임원	System LSI 제품기술팀장	연세대(碩士)
연구위원	강승구	19630827	네트워크 개발팀 담당임원	네트워크 WiMAX개발팀 담당임원	한양대
연구위원	김은진	19611120	IT솔루션 Copier개발팀 담당임원	IT솔루션 Global CS팀 담당임원	항공대(碩士)
연구위원	김지연	19611223	SAIT-China Lab장	중국연구소장	한국과학기술원(博士)
연구위원	김진석	19610725	스토리지 TSA 담당임원	스토리지 개발팀 수석	성균관대(碩士)
연구위원	박영수	19641224	종합기술원 Material&Device연구소 담당임원	종합기술원 수석	한국과학기술원(博士)
연구위원	박윤상	19630602	무선 개발실 담당임원	DMC연구소 SoC Platform팀 담당임원	State Univ. of New York, Stony Brook(博士)
연구위원	박재선	19600728	무선 개발실 담당임원	무선 개발실 담당임원	단국대(碩士)
연구위원	양원석	19630613	메모리 개발실 담당임원	반도체연구소 담당임원	Duke Univ.(博士)
연구위원	홍석균	19621001	종합기술원 연구개발혁신센터장	종합기술원 개발혁신팀 담당임원	한양대
연구위원	이상윤	19661020	종합기술원 Material&Device연구소 담당임원	종합기술원 수석	Stanford Univ.(博士)
연구위원	이재승	19600706	생활가전 개발팀 담당임원	생활가전 개발팀 수석	고려대(碩士)

연구위원	이준희	19621209	메모리 개발실 담당임원	메모리 Module개발팀장	성균관대(碩士)
연구위원	이태희	19630526	영상디스플레이 개발실 담당임원	영상디스플레이 HP개발팀 담당임원	영남대(碩士)
연구위원	정진수	19590521	네트워크 개발팀 담당임원	네트워크 시스템개발팀 수석	경북대
연구위원	채주락	19640804	영상디스플레이 개발실 담당임원	영상디스플레이 개발팀 수석	경북대
연구위원	최진호	19640315	무선 개발실 담당임원	무선 개발팀 수석	한양대
연구위원	경계현	19630305	메모리 개발실 담당임원	메모리 DRAM설계팀 담당임원	서울대(博士)
연구위원	김경준	19650201	무선 개발실 담당임원	무선 개발팀 수석	한양대
연구위원	김준태	19630128	무선 개발실 담당임원	무선 개발팀 담당임원	한국과학기술원(博士)
연구위원	도영수	19650930	생활가전 개발팀 담당임원	영상디스플레이 개발팀 수석	연세대
연구위원	문용석	19630816	영국연구소장	유럽연구소장	Univ. of Minnesota, Twin Cities(博士)
연구위원	박원주	19620916	소프트웨어센터 Convergence Solution팀 담당임원	DMC연구소 S/W Platform팀 담당임원	인하대
연구위원	송두현	19640130	메모리 개발실 담당임원	반도체연구소 담당임원	서울대(博士)
연구위원	오윤제	19620830	DMC연구소 Module Sloution팀장	DMC연구소 단말연구팀 담당임원	Rensselaer Polytechnic Inst.(博士)
연구위원	이병준	19630626	System LSI 전략마케팅팀 담당임원	System LSI AP개발팀 담당임원	서강대
연구위원	이상훈	19590729	생활가전 메카솔루션팀장	생활가전 금형팀장	동아대
연구위원	이성덕	19650815	종합기술원 Future IT연구소 담당임원	종합기술원 Digital System연구소 담당임원	광운대(碩士)
연구위원	이해범	19640820	메모리 개발실 담당임원	메모리 Nor PA팀 담당임원	Stanford Univ.(博士)
연구위원	천강욱	19660103	영상디스플레이 개발실 담당임원	영상디스플레이 DTV선형개발T/F 담당임원	한국과학기술원(博士)
연구위원	최시영	19640118	반도체연구소 공정개발팀 담당임원	메모리 공정개발팀 수석	The Ohio State Univ.(博士)
연구위원	최재범	19630123	네트워크 개발팀 담당임원	네트워크 WiMAX개발팀 수석	한국과학기술원(碩士)

연구위원	최형식	195806 13	영상디스플레이 개발실 담당임원	영상디스플레이 개발팀 수석	인하대
연구위원	허남	196311 07	종합기술원 Bio 담당임원	종합기술원 Emerging센터 담당임원	Loyola Univ., Chicago(博士)
연구위원	홍준일	196309 29	무선 개발실 담당임원	무선 개발팀 수석	서강대
연구위원	황규철	196409 16	System LSI 개발실 담당임원	System LSI 상품기획팀 수석	한국과학기술원(博士)
연구위원	황정욱	196504 04	무선 개발실 담당임원	무선 개발팀 수석	인하대
연구위원	강상석	196208 06	메모리 개발실 담당임원	메모리 DRAM PE팀 수석	경북대
연구위원	강원석	196411 10	무선 제품기술팀 담당임원	무선 제품기술팀 담당부장	한양대
연구위원	곽동원	196107 05	무선 개발실 담당임원	무선 개발실 수석	Univ. of Texas, Arlington(博士)
연구위원	김광석	196202 01	IT솔루션 Copier개발팀 담당임원	프린터 개발팀 수석	Univ. of Southern California(碩士)
연구위원	김민구	196408 20	DMC연구소 Modem팀 담당임원	통신연구소 모뎀연구팀 수석	서울대(博士)
연구위원	김성훈	196401 15	디지털이미징 개발팀 담당임원	삼성디지털이미징 개발팀 담당임원	한양대
연구위원	김종일	196303 01	무선 개발실 담당임원	무선 개발팀 수석	한양대
연구위원	김진기	196105 05	생산기술연구소 설비시스템 담당임원	생산기술연구소 생산기술혁신팀 담당 부장	New Jersey Inst. of Technologies(碩士)
연구위원	김학상	196609 12	무선 개발실 담당임원	무선 개발팀 수석	Univ. of Massachusetts, Lowell(博士)
연구위원	남석우	196603 04	반도체연구소 공정개발팀 담당임원	반도체연구소 공정개발팀 수석	연세대(博士)
연구위원	두석광	196308 27	종합기술원 Energy 담당임원	종합기술원 Emerging센터 수석	서울대(博士)
연구위원	박종호	196501 15	반도체연구소 담당임원	메모리 YE팀 담당임원	한국과학기술원(博士)
연구위원	변영기	196108 05	영상디스플레이 개발실 S/W개발팀장	AV 개발팀 수석	항공대
연구위원	서상범	196402 28	소프트웨어센터 S/W Platform팀 담당 임원	종합기술원 Future IT연구소 담당임원	Cambridge Univ.(博士)
연구위원	심재성	196412 23	영상디스플레이 개발실 담당임원	AV 개발팀 수석	연세대(碩士)



연구위원	이남노	19630209	네트워크 개발팀 담당임원	네트워크 WiBro개발팀 수석	중앙대
연구위원	이병국	19651120	무선 개발실 담당임원	무선 개발팀 수석	부산대
연구위원	이성수	19641125	메모리 개발실 담당임원	메모리 Flash설계팀 수석	경희대
연구위원	이승준	19630727	생활가전 개발팀 담당임원	생활가전 개발팀 수석	인하대
연구위원	이재형	19650909	메모리 전략마케팅팀 담당임원	SSI 수석	서강대
연구위원	이정배	19670227	메모리 개발실 담당임원	메모리연구소 수석	서울대(博士)
연구위원	장성진	19650710	메모리 개발실 담당임원	메모리 DRAM설계팀 수석	한국과학기술원(碩士)
연구위원	전병환	19650513	영상디스플레이 개발실 담당임원	영상디스플레이 개발팀 수석	서강대
연구위원	정기태	19650904	반도체연구소 담당임원	메모리연구소 수석	서울대(博士)
연구위원	최승범	19641228	기술·혁신T/F장	컴퓨터 개발팀 수석	한국과학기술원(碩士)
연구위원	최재영	19650505	생활가전 개발팀 담당임원	DAS 개발팀 담당임원	Virginia Tech(博士)
연구위원	추신호	19641223	무선 개발실 담당임원	무선 개발팀 수석	경북대
연구위원	한석주	19650909	영상디스플레이 개발실 담당임원	영상디스플레이 개발팀 수석	한국과학기술원(碩士)
연구위원	허득만	19621003	영상디스플레이 개발실 S/W개발팀 담당임원	영상디스플레이 개발팀 수석	한국과학기술원(碩士)
연구위원	허문기	19651015	무선 개발실 담당임원	무선 개발팀 수석	한양대(碩士)
연구위원	홍규식	19630311	System LSI 제품기술팀장	System LSI 품질팀장	Univ. of Michigan, Ann Arbor(博士)
연구위원	홍준성	19690315	무선 개발실 담당임원	MSC 솔루션개발팀 담당임원	한국과학기술원(博士)
연구위원	김정욱	19660701	종합기술원 Future IT연구소 담당임원	종합기술원 Future IT연구소 수석	GEORGIA INST. OF TECH.(博士)
연구위원	김종명	19640907	무선 STMC장	무선 개발실 미주GSM개발팀 수석	경북대
연구위원	김종우	19640123	무선 개발실 담당임원	무선 기구개발팀 담당부장	한양대

연구위원	김혁	196111 05	생산기술연구소 설비팀 담당임원	생산기술연구소 선행장비연구팀 수석	한국과학기술원(博士)
연구위원	김환	196702 20	무선 개발실 담당임원	무선 개발실 Global GSM개발팀 수석	부산대
연구위원	디페쉬	196906 26	인도연구소 담당임원	인도연구소 VP	Bangalore University
연구위원	박영관	196511 05	반도체연구소 담당임원	반도체연구소 CAE팀 수석	삼성전자기술대학(碩士)
연구위원	박영우	196211 02	메모리 개발실 담당임원	메모리 Flash개발실 수석	인천대
연구위원	박재현	196806 27	Media Solution센터 솔루션개발2팀장	MSC Social Hub팀 수석	포항공대(碩士)
연구위원	박현호	196205 10	무선 개발실 담당임원	무선 개발실 Open OS S/W개발팀 수석	계명대
연구위원	박희선	196910 12	소프트웨어센터 Convergence Solution팀 담당임원	DMC연구소 S/W Platform팀 수석	충북대(博士)
연구위원	배상민	196406 21	DMC연구소 Modem팀 담당임원	DMC연구소 Modem SoC팀 수석	Iowa State Univ.(博士)
연구위원	송영란	196506 16	영상디스플레이 개발실 담당임원	영상디스플레이 개발팀 수석	인하대(博士)
연구위원	송재혁	196708 03	메모리 개발실 담당임원	메모리 Flash개발실 수석	서울대(博士)
연구위원	송호준	196203 26	System LSI 기반설계센터 담당임원	S.LSI담당 기반설계센터 수석	한국과학기술원(博士)
연구위원	신유균	196502 25	반도체연구소 공정개발팀 담당임원	반도체연구소 공정개발팀 수석	한국과학기술원(博士)
연구위원	안은철	196608 16	반도체연구소 담당임원	반도체 개발팀 수석	한국과학기술원(博士)
연구위원	영동철	196304 05	영상디스플레이 개발실 담당임원	영상디스플레이 개발팀 수석	연세대
연구위원	오강환	196112 30	무선 개발실 담당임원	무선 개발실 수석	경북대(碩士)
연구위원	오수열	196702 16	네트워크 개발팀 담당임원	네트워크 시스템개발팀 수석	한국과학기술원(碩士)
연구위원	윤병취	196108 20	System LSI Foundry사업팀 담당임원	S.LSI LSI개발실 수석	경북대
연구위원	윤종윤	196507 30	메모리 개발실 담당임원	스토리지 개발팀 수석	경북대
연구위원	이관호	196202 16	IT솔루션 PC개발팀 담당임원	IT솔루션 개발팀 수석	고려대(碩士)

연구위원	이동양	19660720	메모리 전략마케팅팀 담당임원	메모리담당 전략마케팅팀 수석	한국과학기술원(碩士)
연구위원	이수석	19670810	종합기술원 Bio 담당임원	종합기술원 Emerging Technology연구 구소 수석	포항공대(博士)
연구위원	이신영	19640108	종합기술원 연구개발혁신 담당임원	종합기술원 연구개발혁신센터 수석	한국과학기술원(博士)
연구위원	이영중	19640201	DS부문 Infra기술센터 담당임원	반도체사업부 Infra지원센터 수석	Arizona State Univ.(博士)
연구위원	이운경	19650103	반도체연구소 담당임원	반도체연구소 수석	한국과학기술원(碩士)
연구위원	이윤태	19620903	IT솔루션 Copier개발팀 담당임원	IT솔루션 개발2팀 수석	연세대(碩士)
연구위원	이준서	19611121	디지털이미징 개발팀 담당임원	디지털이미징 개발팀 담당부장	전북대(碩士)
연구위원	이준현	19650518	DMC연구소 M/M연구팀 담당임원	DMC연구소 M/M연구팀 수석	Cincinnati(博士)
연구위원	이창선	19681013	생활가전 개발팀 담당임원	DAS사업팀 개발팀 수석	고려대(碩士)
연구위원	임경목	19660502	System LSI SOC개발실 담당임원	S.LSI담당 SOC개발실 수석	한국과학기술원(博士)
연구위원	전영식	19670815	무선 개발실 담당임원	무선 개발실 한국개발팀 수석	한양대(碩士)
연구위원	정도형	19670320	무선 개발실 담당임원	무선 개발실 수석	서울대(博士)
연구위원	정수열	19630913	영상디스플레이 개발실 담당임원	영상디스플레이 개발팀 수석	서울대
연구위원	정현준	19640620	영상디스플레이 개발실 담당임원	영상디스플레이 개발팀 수석	한양대
연구위원	주창남	19650411	Media Solution센터 솔루션개발 담당 임원	MSC 솔루션개발팀 수석	성균관대
연구위원	최재영	19701011	종합기술원 Material&Device연구소 담 당임원	종합기술원 Material & Device연구소 수석	한국과학기술원(博士)
연구위원	최진혁	19670203	메모리 개발실 담당임원	메모리담당 Flash개발실 수석	서울대(博士)
연구위원	한진만	19661024	메모리 개발실 담당임원	메모리 Flash개발실 수석	서울대
연구위원	함익대	19641111	영상디스플레이 개발실 담당임원	네트워크 Internet Infra사업팀 수석	연세대
연구위원	홍석원	19611021	생활가전 개발팀 담당임원	생활가전 개발팀 수석	성균관대

연구위원	홍형선	19630802	반도체연구소 담당임원	반도체연구소 수석	인하대(碩士)
연구위원	강동석	19681125	DMC연구소 UX센터 담당임원	경영진단팀 담당부장	포항공대(博士)
연구위원	구자흠	19680110	System LSI Foundry사업팀 담당임원	S.LSI TD팀 수석	North Carolina State Univ.(博士)
연구위원	권영준	19650617	System LSI SOC개발실 담당임원	S.LSI 개발팀 수석	Texas A&M Univ.(博士)
연구위원	김봉석	19631024	System LSI Foundry사업팀 담당임원	S.LSI TD2 수석	한양대(碩士)
연구위원	김성운	19650912	디지털이미징 개발팀 담당임원	캠코더사업팀 선행개발 수석	Illinois, Chicago(博士)
연구위원	김영운	19610810	우크라이나연구소장	DM연구소 수석	연세대
연구위원	김영해	19650225	SEV 담당임원	무선사업부 개발팀 수석	삼성전자기술대학(碩士)
연구위원	김우석	19640708	IT솔루션 프린터개발팀 담당임원	IT솔루션사업부 개발팀 수석	연세대
연구위원	김인수	19630621	무선 개발실 담당임원	무선사업부 S/W개발팀 수석	부산대
연구위원	김종수	19620821	반도체연구소 담당임원	SSW 수석	東北大學(동북대-Tohoku Univ.)(博士)
연구위원	김주년	19691220	무선 개발실 담당임원	무선사업부 선행제품개발 수석	한양사이버대
연구위원	김치욱	19670801	메모리 개발실 담당임원	메모리 설계팀 수석	고려대(碩士)
연구위원	김태연	19650404	네트워크 개발실 담당임원	네트워크 시스템P/L Lab. 수석	서강대(碩士)
연구위원	박광일	19710225	메모리 개발실 담당임원	메모리 설계팀 수석	한국과학기술원(博士)
연구위원	박두식	19650824	종합기술원 Future IT연구소 담당임원	종합기술원 수석	포항공대(碩士)
연구위원	박성선	19650811	무선 개발실 담당임원	무선사업부 기구개발 수석	충남대
연구위원	박세웅	19660424	영상디스플레이 개발실 담당임원	영상디스플레이 개발팀 수석	연세대
연구위원	박호진	19620908	System LSI 기반설계센터 담당임원	S.LSI Core개발팀 수석	한양대
연구위원	서장석	19670827	무선 개발실 담당임원	DMC연구소 SE개발 수석	연세대(碩士)

연구위원	서호수	196607 11	무선 개발실 담당임원	무선사업부 H/W개발 수석	경북대(碩士)
연구위원	송효정	196910 29	무선 개발실 담당임원	종합기술원 전문연구원	한국과학기술원(博士)
연구위원	신재광	196409 20	종합기술원 Material&Device연구소 담당임원	종합기술원 소자개발 수석	한국과학기술원(博士)
연구위원	심대현	196609 22	폴란드연구소장	DMC연구소 Convergence분야 수석	Texas A&M Univ.(博士)
연구위원	심상필	196505 15	반도체연구소 담당임원	반도체연구소 TD팀 수석	한국과학기술원(博士)
연구위원	안해준	196405 22	무선 개발실 담당임원	무선사업부 H/W개발 수석	동아대
연구위원	위평환	196410 12	네트워크 개발팀 담당임원	통신연구소 개발팀 수석	부산대
연구위원	윤상현	196603 04	무선 개발실 담당임원	무선사업부 S/W개발 수석	삼성전자기술대학(碩士)
연구위원	윤장현	196812 30	무선 개발실 담당임원	무선사업부 S/W개발 수석	Georgia Inst. of Tech.(博士)
연구위원	이광기	196307 09	소프트웨어센터 담당임원	DM연구소 Platform개발 수석	연세대(博士)
연구위원	이병창	196505 02	IT솔루션 PC개발팀 담당임원	SESC 수석	한국과학기술원(碩士)
연구위원	이상배	196303 28	System LSI 개발실 담당임원	S.LSI TD팀 수석	광운대(博士)
연구위원	이석준	196507 21	System LSI SOC개발실 담당임원	S.LSI AP개발팀 수석	한국과학기술원(博士)
연구위원	이준희	196903 30	DMC연구소 Media SoC 부팀장	DMC연구소 Media Processing Lab장	Massachusetts Inst. of Tech.(MIT)(博士)
연구위원	이지원	196510 03	네트워크 개발팀 담당임원	DMC연구소 Media Lab장	연세대(碩士)
연구위원	이해진	196501 27	디지털이미징 개발팀 담당임원	테크윈 디지털카메라사업부 개발팀 수석	연세대
연구위원	전성준	196311 11	무선 개발실 담당임원	무선사업부 개발팀 수석	경북대(碩士)
연구위원	정상섭	196611 29	반도체연구소 공정개발팀 담당임원	반도체연구소 공정개발 수석	한국과학기술원(博士)
연구위원	정정주	196409 08	영상디스플레이 개발실 S/W개발팀 담당임원	영상디스플레이 개발팀 수석	한양대
연구위원	조성순	196711 18	반도체연구소 담당임원	메모리 PA팀 수석	한국과학기술원(博士)

연구위원	조성희	19640907	System LSI 개발실 담당임원	S.LSI 설계팀 수석	연세대
연구위원	지성용	19630226	영상디스플레이 개발실 담당임원	영상디스플레이 기술기획그룹장	인하대
연구위원	최길현	19661001	반도체연구소 공정개발팀 담당임원	메모리 공정개발팀 수석	한양대(碩士)
연구위원	최명수	19660608	생산기술연구소 설비팀 담당임원	생기研 공정장비그룹장	한양대(碩士)
연구위원	최희주	19641110	메모리 전략마케팅팀 담당임원	메모리 응용기술그룹 수석	광운대
연구위원	파룩	19650831	델러스연구소장		VERSAILLE(博士)
연구위원	한인택	19661020	종합기술원 소재 담당임원	종합기술원 신소재응용그룹장	서울대(博士)
연구위원	홍승호	19680210	무선 개발실 담당임원	무선사업부 개발팀 수석	연세대
연구위원	강병창	19560310	종합기술원 Future IT연구소 담당임원	종합기술원 Digital System연구소 담당임원	Univ. of Minnesota, Twin Cities(博士)
연구위원	강인엽	19630719	DMC연구소 Modem팀장	DMC연구소 담당임원	California, LA(博士)
연구위원	고토	19510920	System LSI 개발실 담당임원		Tokyo Univ.(博士)
연구위원	김기섭	19630901	System LSI 기반설계센터 담당임원		Univ. of Wisconsin, Madison(博士)
연구위원	김동환	19580130	SESC 담당임원	컴퓨터시스템 개발팀장	아주대(碩士)
연구위원	김병훈	19561112	종합기술원 소재 담당임원		Massachusetts Inst. of Tech.(MIT)(博士)
연구위원	김석호	19580413	무선 개발실 담당임원	DMC연구소 SoC Platform팀 담당임원	Illinois Inst. of Tech.(博士)
연구위원	김성진	19601006	생활가전 개발팀 담당임원	생활가전 세탁기개발팀장	Purdue Univ.(博士)
연구위원	김세진	19630822	무선 개발실 담당임원	메모리 상품기획팀 수석	성균관대
연구위원	김연배	19580616	영상디스플레이 개발실 담당임원	종합기술원 담당임원	Tokyo Univ.(博士)
연구위원	김영근	19540702	무선 개발실 담당임원	디지털미디어연구소 D-Project T/F장	경희대
연구위원	김영환	19521030	종합기술원 소재기술연구소장	종합기술원 Material&Device연구소 담당임원	WEIZMANN INST.(博士)

연구위원	김용석	195908 20	무선 개발실 담당임원	DMC연구소 M/M연구팀 담당임원	성균관대(碩士)
연구위원	김용식	195701 03	생산기술연구소 Display설비팀장	생산기술연구소 장비기술연구팀장	Purdue Univ.(博士)
연구위원	김용인	196210 24	종합기술원 Bio 담당임원		Texas A&M Univ.(博士)
연구위원	김진현	195701 30	System LSI 기반설계센터 담당임원	System LSI SOC Platform개발팀 담당임원	Univ. of Southern California(博士)
연구위원	김현문	196111 17	무선 개발실 담당임원	DMC연구소 M/M연구팀 담당임원	Univ. of Southern California(博士)
연구위원	노정호	196109 26	영상디스플레이 개발실 담당임원	영상디스플레이 개발팀 수석	한양대
연구위원	노지마	195701 19	생활가전 개발팀 담당임원	가전연구소 담당임원	큐슈대학교(博士)
연구위원	박봉희	195507 10	DMC연구소 담당임원	DMC연구소 SoC Platform팀 담당임원	Univ. of Massachusetts, Amherst(博士)
연구위원	박선홍	196108 27	System LSI Foundry사업팀 담당임원		Purdue Univ.(博士)
연구위원	박성배	195808 12	종합기술원 Future IT연구소 담당임원	종합기술원 Digital System연구소 담당임원	고려대(碩士)
연구위원	박용중	195809 01	생활가전 개발팀 담당임원	생활가전 냉기개발팀장	Universitat Karlsruhe(博士)
연구위원	박은성	196007 25	종합기술원 Bio 담당임원		Alfred Univ.(博士)
연구위원	박진환	196308 17	무선 개발실 담당임원		Stanford Univ.(碩士)
연구위원	박찬호	196401 02	System LSI 개발실 담당임원		한국과학기술원(博士)
연구위원	백순철	196302 17	무선 개발실 담당임원		Texas A&M Univ.(博士)
연구위원	손동균	196312 20	반도체연구소 담당임원		한국과학기술원(博士)
연구위원	손재철	196511 05	System LSI SOC개발실 담당임원	반도체연구소 담당임원	한국과학기술원(博士)
연구위원	송호영	196307 15	종합기술원 Bio 담당임원		Purdue University, West Lafayette(博士)
연구위원	신민철	196602 10	무선 개발실 담당임원		서울대(碩士)
연구위원	심은수	196610 15	종합기술원 Future IT연구소 담당임원		Columbia Univ.(博士)

연구위원	양몽송	19520730	System LSI Foundry사업팀 TD팀장	성균관대 정보통신공학부 초빙교수	Univ. of California, Berkeley(博士)
연구위원	여승환	19630614	IT솔루션 Copier개발팀 담당임원	디지털프린팅 개발팀 담당임원	Univ. of Southern California(碩士)
연구위원	우문균	19590213	무선 개발실 담당임원	MSC 담당임원	성균관대
연구위원	유제환	19630127	SSIT 담당임원	메모리 ATD팀 담당임원	연세대(碩士)
연구위원	윤면기	19600104	무선 개발실 담당임원	통신연구소 차세대기술팀 수석	인하대(碩士)
연구위원	윤성표	19620902	DMC연구소 기술전략팀 담당임원	DMC연구소 S/W Platform팀 담당임원	부산대
연구위원	윤정남	19650720	System LSI SOC개발실 담당임원		Univ. of Washington, Seattle(博士)
연구위원	윤진수	19640229	Media Solution센터 솔루션개발 담당 임원		한국과학기술원(博士)
연구위원	이강민	19570129	Media Solution센터 솔루션개발1팀장	MSC 담당임원	서강대(碩士)
연구위원	이경운	19641209	소프트웨어센터 Convergence Solution팀 담당임원	MSC Web Biz.팀 담당임원	서울대
연구위원	이상열	19630302	Media Solution센터 솔루션개발 담당 임원		서울대
연구위원	이용만	19580430	무선 개발실 담당임원		서울대(博士)
연구위원	이인종	19650122	무선 개발실 담당임원		Univ. of North Carolina, Chapel Hill(博士)
연구위원	장문석	19670910	소프트웨어센터 S/W Platform팀 담당 임원	종합기술원 Future IT연구소 담당임원	서울대(博士)
연구위원	장성호	19630218	의료기기사업팀 개발 담당임원	HME사업팀 담당임원	한국과학기술원(博士)
연구위원	장의영	19620818	생활가전 개발팀 담당임원	생활가전 냉기개발팀 담당임원	경희대
연구위원	전승범	19620305	종합기술원 소재 담당임원		Akron(博士)
연구위원	전영목	19591109	IT솔루션 PC개발팀 담당임원	무선 개발실 담당임원	고려대(碩士)
연구위원	전중석	19580210	System LSI Foundry사업팀 담당임원	반도체연구소 담당임원	Univ. of Arizona(博士)
연구위원	전진성	19681013	System LSI Foundry사업팀 담당임원		Illinois, Urbana-Champaign(博士)



연구위원	정성은	196001 15	영상디스플레이 개발실 담당임원		한국과학기술원(博士)
연구위원	정영기	195803 24	System LSI SOC개발실 담당임원	System LSI Mobile Solution개발팀장	New York Univ.(碩士)
연구위원	정윤채	195710 14	종합기술원 Future IT연구소 담당임원	종합기술원 Digital System연구소 담당임원	Texas A&M Univ.(博士)
연구위원	정재현	196209 30	메모리 개발실 담당임원	메모리 S/W연구팀 담당임원	Univ. of South Carolina(博士)
연구위원	조병학	196703 27	DMC연구소 Modem 담당임원		California, Berkeley(博士)
연구위원	조원모	196303 05	IT솔루션 Copier개발팀 담당임원	디지털프린팅 개발팀 담당임원	한양대(碩士)
연구위원	천인석	195810 16	네트워크 개발팀 담당임원	네트워크 IP사업팀 담당임원	영남대(碩士)
연구위원	최돈철	196104 18	IT솔루션 Copier개발팀 담당임원	디지털프린팅 개발팀 담당임원	성균관대(碩士)
연구위원	최종덕	195502 10	소프트웨어센터 S/W Platform팀장	종합기술원 S/W선행연구소장	Univ. of Wisconsin, Madison(博士)
연구위원	최형	196110 24	종합기술원 Material&Device연구소 담당임원	DMC연구소 ECO Solution팀 담당임원	연세대(博士)
연구위원	한갑수	195803 31	System LSI LSI개발실장	System LSI 제품기술팀장	Florida Inst. of Tech.(博士)
연구위원	현승태	195606 30	IT솔루션 Copier개발팀 담당임원	System LSI C&M개발팀장	Univ. of South Carolina(碩士)
연구위원	홍선기	195209 19	무선 담당임원	DMC연구소 S/W Platform팀장	한국과학기술원(碩士)
연구위원	황성우	196208 25	종합기술원 담당임원		Princeton Univ.(博士)
연구위원	황승호	195607 06	System LSI SOC개발실장	System LSI 기반설계센터장	Univ. of California, Berkeley(博士)
전문위원	강동훈	197012 12	준법경영실 담당임원	준법경영실 책임변호사	Georgetown Univ.(碩士)
전문위원	강태진	195907 12	Media Solution센터 미디어서비스팀장	MSC Web Biz.팀장	Univ. of Toronto(碩士)
전문위원	공정택	195903 03	SSIT 부총장	DS 지적재산팀장	Duke Univ.(博士)
전문위원	권송	196102 27	한국총괄 B2B영업 담당임원	IT솔루션 전략마케팅팀 담당임원	서강대(碩士)
전문위원	김규돈	195807 09	신사업추진단 담당임원		Northern Illinois Univ.(博士)

전문위원	김대한	19580301	SSDP법인장	프린터 제조 담당부장	영남대
전문위원	김문곤	19600612	System LSI 기획팀 담당임원	System LSI LSI개발실 담당임원	경북대(碩士)
전문위원	김성식	19550722	TSEC법인장	TSEC법인장	인하대
전문위원	김성운	19661013	IP센터 IP법무팀 담당임원	IP법무팀 책임변호사	Harvard Univ.(碩士)
전문위원	김성현	19591025	DS부문 OMS운영팀장	SEPHIL법인장	아주대
전문위원	김영환	19581214	무선 제품기술팀장	무선 개발팀장	경북대
전문위원	김우준	19680524	네트워크 전략마케팅팀 담당임원		서울대(博士)
전문위원	김육기	19611003	SIEL-P(C)공장장	생활가전 냉기제조그룹장	성균관대
전문위원	김원경	19670803	글로벌마케팅실 담당임원		The Johns Hopkins Univ.(碩士)
전문위원	김진태	19590305	상생협력센터 상생협력팀장		청주대(碩士)
전문위원	데이빗은	19670121	대표이사 보좌역		Harvard Univ.(碩士)
전문위원	레이몬드와	19680516	IT솔루션 PC전략마케팅팀 담당임원		홍콩과학기술대(碩士)
전문위원	박동욱	19620603	Media Solution센터 미디어서비스팀 담당임원	MSC Web Biz.팀 담당임원	연세대(碩士)
전문위원	박용주	19630311	글로벌마케팅실 담당임원	GMO MI그룹장	Southern Illinois University, Edwardsville(碩士)
전문위원	박원	19661004	IT솔루션 PC전략마케팅팀 담당임원		Univ. of PARIS XII(碩士)
전문위원	박준호	19620406	DMC연구소 STE팀장	DMC연구소 IPS팀장	State Univ. of New York, Binghamton(博士)
전문위원	박현덕	19581225	Test&Package센터 제조팀장	System LSI 특수FAB팀장	인하대
전문위원	배주천	19581123	DS부문 Infra기술센터 담당임원		숭실대(博士)
전문위원	베르띠	19680303	상생협력센터 구매혁신T/F장		Univ. of Lappeenranta(碩士)
전문위원	손정환	19580110	한국총괄 마케팅팀 담당임원	국내영업 마케팅팀 담당임원	연세대

전문위원	신기호	19611005	DS부문 미주총괄 담당임원	System LSI 영업팀 담당부장	Univ. of Illinois, Urbana-Champaign(碩士)
전문위원	심제이	19600202	IP센터 라이선싱팀 담당임원	반도체 지적자산팀 책임변호사	Boston Univ.(博士)
전문위원	안병철	19570625	스포츠과학지원실장	스포츠과학지원실장	Chiba Univ.(博士)
전문위원	야마시타	19530326	IT솔루션 PRT전략마케팅팀 담당임원	디지털프린팅 전략마케팅팀 담당임원	熊本大學(구마모토대학)
전문위원	야마자키	19590321	System LSI Foundry사업팀 담당임원		Keio Univ.(碩士)
전문위원	원경옥	19560927	종합기술원 CTO전략팀 담당임원	종합기술원 IP전략팀 담당임원	Univ. of Delaware(博士)
전문위원	왕이완	19610813	System LSI 기획팀 담당임원	System LSI 전략마케팅팀 담당임원	Yale Univ.(博士)
전문위원	유병호	19660320	IP센터 기술분석팀 담당임원		Washington Univ. in St. Louis(碩士)
전문위원	유영복	19540609	SEV법인장	SIEL 생산Div.장	인천전문대
전문위원	유제일	19590101	재경팀 담당임원	재경팀 담당임원	동국대
전문위원	윤진	19610427	IT솔루션 PRT전략마케팅팀 담당임원	IT솔루션 전략마케팅팀 담당임원	Hogere Technisch School
전문위원	이계성	19671122	준법지원팀 담당임원	해외법무팀 책임변호사	St.Louis Univ.JD(碩士)
전문위원	이동기	19601104	DMC부문 경영혁신팀 담당임원	경영혁신팀 담당부장	아주대(碩士)
전문위원	이동진	19560803	VIP센터장	CTO 개발혁신팀 담당임원	Univ. of Arizona(碩士)
전문위원	이성웅	19600928	중국IPC센터장	상생협력센터 구매전략 담당부장	광운대
전문위원	이성훈	19600713	농구단장	농구단 담당부장	연세대
전문위원	이운섭	19571016	생활가전 콤프&모더 담당임원	공조솔루션사업팀 담당임원	부경대(博士)
전문위원	이윤정	19680821	영상전략마케팅팀 담당임원		Chicago(碩士)
전문위원	이재철	19570421	DS부문 Infra기술센터 담당임원		서울대
전문위원	이호성	19570304	메모리 전략마케팅팀 담당임원	스토리지 개발팀 담당임원	Univ. of California, Berkeley(博士)

전문위원	임재훈	195510 24	생활가전 Global제조팀 담당임원	생활가전 개발팀 담당임원	용산공고
전문위원	정상인	196906 14	DS부문 법무지원팀장	해외법무 책임변호사	Case Western Reserve Univ.(博士)
전문위원	정지홍	196206 29	무선 디자인 담당임원		홍익대(博士)
전문위원	제임스오	196607 23	전략T/F 담당임원	재경팀 자금 담당부장	Columbia Univ.(碩士)
전문위원	조범구	196112 10	무선 Enterprise Business팀장		한국과학기술원(碩士)
전문위원	조현주	196109 01	글로벌마케팅실 담당임원	GMO 브랜드전략팀 담당임원	Univ. of Illinois, Urbana-Champaign(碩士)
전문위원	지영조	195907 16	DMC부문 기획팀장	DMC 기획팀장	Brown Univ.(博士)
전문위원	진병욱	196008 18	디지털이미징 디자인 담당임원	삼성디지털이미징 디자인 담당임원	동아대
전문위원	차승규	196108 20	무선 Global CS팀 담당임원	CS환경센터 담당부장	광운대
전문위원	최근영	196010 08	CS환경센터 품질혁신팀 담당임원	구주 ECC 담당부장	한국과학기술원(碩士)
전문위원	최수호	196302 25	메모리 품질보증실 담당임원		California State Univ., Sacramento(碩士)
전문위원	하동인	195903 26	무선 제품기술팀 담당임원	무선 개발실 수석	영남공업전문대
전문위원	하혜승	196711 02	IT솔루션 PC전략마케팅팀 담당임원	디지털프린팅 전략마케팅팀 담당임원	Wellesley Coll.
전문위원	한동훈	195702 09	DS부문 환경안전팀장	반도체 환경안전팀장	성균관대
전문위원	함종민	196401 16	Media Solution센터 기획 담당임원	MSC 담당임원	한국과학기술원(碩士)
전문위원	홍익표	197012 23	네트워크 전략마케팅팀 담당임원	네트워크 마케팅 담당부장	항공대

※ 상기 미등기임원 현황은 2012년 3월 31일 재직 기준임

※ 삼성디스플레이 분사인력은 제외되었습니다.(3월 31일자 퇴직)

※ 미등기 임원 보유 주식수 : 보통주 5,971,777주 / 우선주 14,702주

이건희 회장 보통주 4,985,464주, 우선주 12,398주, 이재용 사장 보통주 840,403주, 김순택 부회장 외 1,023명 보통주 145,910주/우선주 2,304주)

※ 미등기 임원 보유주식수는 최근 주주명부 폐쇄일인 2011년 12월 31일 기준이며,

이후 변동 현황은 전자공시시스템(<http://dart.fss.or.kr>)의 '임원·주요주주 특정증권 등 소유 상황 보고서'를 참조하시기 바랍니다.

## 라. 미등기임원의 변동

보고기간 종료일(2012.3.31)이후 제출일 현재(2012.5.15)까지 변동된 미등기임원의 현황은 다음과 같습니다.

구분	직위	성명	생년월일	담당업무	사유
신규선임	부사장	조남성	19590714	LED사업부장	경력입사
	전무	이도준	19601018	LED 전략마케팅팀장	경력입사
	전무	이위수	19580129	LED 제조센터장	경력입사
	상무	김희석	19601025	TSLED법인장	경력입사
	상무	변경수	19591029	LED 전략마케팅팀 담당임원	경력입사
	상무	송영희	19621201	LED 품질팀장	경력입사
	상무	이봉진	19610117	LED 지원팀장	경력입사
	상무	진영주	19610324	LED 전략마케팅팀 담당임원	경력입사
	상무	오상대	19650120	LED 지원팀 담당임원	경력입사
	상무	유재형	19620811	DS부문 안식년	경력입사
	상무	김충섭	19660325	LED 인사팀장	경력입사
	상무	송기홍	19630821	LED 전략마케팅팀 담당임원	경력입사
	상무	김영선	19640717	LED 개발실 Chip개발팀 담당임원	경력입사
	상무	윤희중	19610130	LED 전략마케팅팀 담당임원	경력입사
	연구위원	오경석	19601001	LED 개발실장	경력입사
	연구위원	정태홍	19610908	LED 개발실 조명개발팀장	경력입사
	연구위원	박영준	19620227	LED 개발실 IT&C개발팀장	경력입사
	연구위원	오방원	19620928	LED 제조센터 기술팀장	경력입사
	연구위원	이창섭	19591218	DS부문 안식년	경력입사
	연구위원	김성태	19601227	LED 개발실 Chip개발팀장	경력입사
	연구위원	최명수	19610107	LED 개발실 PKG개발팀장	경력입사
	연구위원	김용천	19610327	LED 개발실 조명개발팀 담당임원	경력입사
	연구위원	손철수	19690121	LED 개발실 선행개발그룹장	경력입사
	연구위원	함현주	19651202	LED 전략마케팅팀 담당임원	경력입사
	연구위원	최윤준	19670909	LED 제조센터 기술팀 담당임원	경력입사
	연구위원	신승혁	19680115	무선 개발실 담당임원	경력입사
	연구위원	이도현	19570123	LED 개발실 PKG개발팀 담당임원	경력입사
	연구위원	이주한	19640608	소프트웨어센터 Convergence Solution팀 담당임원	경력입사
	연구위원	전경훈	19621216	DMC연구소 담당임원	경력입사
	연구위원	주영복	19600103	LED 개발실 조명개발팀 담당임원	경력입사
	전문위원	박준성	19630121	LED 담당임원	경력입사

	전문위원	압솔레엔	19601112	LED 담당임원	경력입사
퇴임	상무	민정기	19591226	System LSI Foundry사업팀 담당임원	의원면직
	상무	이남혁	19590405	생활가전 지원팀 담당임원	의원면직
	전문위원	박준성	19630121	LED 담당임원	의원면직

## 마. 직원의 현황

[기준일: 2012년 3월 31일 현재]

(단위 : 명, 년, 백만원)

사업부문 / 성별	직원수				평균 근속년수	당기 급여총액	1인평균 급여액	비고
	정규직	계약직	기타	합계				
DMC	44,503	1,030	-	45,533	8.8	1,886,788	18.3	
DS	35,903	201	-	36,104				
기타	3,956	281	-	4,237				
계	84,362	1,512	-	85,874				
남	61,551	1,063	-	62,614	9.5	1,503,330	21.1	
녀	22,811	449	-	23,260	6.7	383,458	12.0	

※ 상기 직원의 수는 본사기준이며 사내이사(3명) 제외 기준입니다.

※ 직원의 수에서 삼성디스플레이 분사인력은 제외되었습니다.(3월 31일자 퇴직)

※ 당기 급여총액은 총당성 인건비 제외 기준이며, 각종 수당, 상여금, 퇴직금 등을 포함함.

※ 1인 평균급여액은 전체 평균인원 103,342명(남: 71,311명, 여: 32,031명) 기준으로 산출

※ 전체 평균인원에는 삼성디스플레이 분사인력이 포함되어 있습니다.(1~3월)

## 2. 임원의 보수 등

### 가. 임원의 보수현황

<주총승인금액>

(단위 : 억원)

구 분	인원수	주총승인 금액	비 고
사내이사	3	300	
사외이사	4		

<지급금액>

(단위 : 억원)

구 분	인원수	지급 총액	1인당 평균 지급액	주식매수선택권의 공정가치 총액	비 고
사내이사	3	73.7	24.6	-	
사외이사	4	1.0	0.3	-	감사위원회 위원 포함

※ 지급총액은 실지급기준이며, 총당성 인건비는 제외함. 1인당 평균지급액은 지급총액을 기말 인원수로 단순평균하여 계산

※ 주식선택권 부여로 인하여 당기에 인식한 비용(보상비용)은 없음

### 나. 주식선택권의 부여 및 행사현황

2012년 1분기말 현재 누적기준 미행사 주식매수 선택권의 가중평균 행사가격은 523,219원입니다.

(가중평균 행사가격 = (회차별 미행사주식수 × 회차별 행사금액)의 합계액 ÷ 미행사주식의 총수)

[ 2012년 3월 31일 현재 ]

(단위 : 원, 주)

부여 받은자	관 계	부여일	부여방법	주식의 종류	변동수량			미행사 수량	행사기간	행사 가격
					부여	행사	취소			
고동진	미등기임원	2002년 02월 28일	자기주식 교 부	보통주	5,000	4,740	260	0	'04.3.1~'12.2.29	329,200
김동환	미등기임원	2002년 02월 28일	자기주식 교 부	보통주	3,500	3,319	181	0	'04.3.1~'12.2.29	329,200
김봉균	미등기임원	2002년 02월 28일	자기주식 교 부	보통주	3,500	3,319	181	0	'04.3.1~'12.2.29	329,200



김상항	미등기임원	2002년 02월 28일	자기주식 교 부	보통주	10,000	9,479	521	0	'04.3.1~'12.2.29	329,200
김상현	미등기임원	2002년 02월 28일	자기주식 교 부	보통주	4,500	4,266	234	0	'04.3.1~'12.2.29	329,200
김양규	미등기임원	2002년 02월 28일	자기주식 교 부	보통주	5,000	4,740	260	0	'04.3.1~'12.2.29	329,200
김영식	미등기임원	2002년 02월 28일	자기주식 교 부	보통주	3,500	3,319	181	0	'04.3.1~'12.2.29	329,200
김윤근	미등기임원	2002년 02월 28일	자기주식 교 부	보통주	6,000	5,689	311	0	'04.3.1~'12.2.29	329,200
김재권	미등기임원	2002년 02월 28일	자기주식 교 부	보통주	3,500	3,319	181	0	'04.3.1~'12.2.29	329,200
김종중	미등기임원	2002년 02월 28일	자기주식 교 부	보통주	6,000	5,689	311	0	'04.3.1~'12.2.29	329,200
김종호	미등기임원	2002년 02월 28일	자기주식 교 부	보통주	4,500	4,266	234	0	'04.3.1~'12.2.29	329,200
김현성	미등기임원	2002년 02월 28일	자기주식 교 부	보통주	4,500	4,266	234	0	'04.3.1~'12.2.29	329,200
데이빗 스틸	미등기임원	2002년 02월 28일	자기주식 교 부	보통주	5,000	4,740	260	0	'04.3.1~'12.2.29	329,200
박동건	미등기임원	2002년 02월 28일	자기주식 교 부	보통주	5,000	4,740	260	0	'04.3.1~'12.2.29	329,200
박두의	미등기임원	2002년 02월 28일	자기주식 교 부	보통주	5,000	4,740	260	0	'04.3.1~'12.2.29	329,200
박상범	미등기임원	2002년 02월 28일	자기주식 교 부	보통주	5,000	4,740	260	0	'04.3.1~'12.2.29	329,200
박상탁	미등기임원	2002년 02월 28일	자기주식 교 부	보통주	5,000	4,740	260	0	'04.3.1~'12.2.29	329,200
박용환	미등기임원	2002년 02월 28일	자기주식 교 부	보통주	6,000	5,689	311	0	'04.3.1~'12.2.29	329,200
박중환	미등기임원	2002년 02월 28일	자기주식 교 부	보통주	5,000	4,740	260	0	'04.3.1~'12.2.29	329,200
배경태	미등기임원	2002년 02월 28일	자기주식 교 부	보통주	3,500	3,319	181	0	'04.3.1~'12.2.29	329,200
백남욱	미등기임원	2002년 02월 28일	자기주식 교 부	보통주	3,500	3,357	143	0	'04.3.1~'12.2.29	329,200
서동일	미등기임원	2002년 02월 28일	자기주식 교 부	보통주	4,500	4,266	234	0	'04.3.1~'12.2.29	329,200
서병삼	미등기임원	2002년 02월 28일	자기주식 교 부	보통주	5,000	4,740	260	0	'04.3.1~'12.2.29	329,200

손대일	미등기임원	2002년 02월 28일	자기주식 교 부	보통주	3,500	3,319	181	0	'04.3.1~'12.2.29	329,200
손정민	미등기임원	2002년 02월 28일	자기주식 교 부	보통주	4,500	4,266	234	0	'04.3.1~'12.2.29	329,200
신명훈	미등기임원	2002년 02월 28일	자기주식 교 부	보통주	6,000	5,689	311	0	'04.3.1~'12.2.29	329,200
안재근	미등기임원	2002년 02월 28일	자기주식 교 부	보통주	3,500	3,319	181	0	'04.3.1~'12.2.29	329,200
어길수	미등기임원	2002년 02월 28일	자기주식 교 부	보통주	5,000	4,740	260	0	'04.3.1~'12.2.29	329,200
엄대현	미등기임원	2002년 02월 28일	자기주식 교 부	보통주	10,000	9,479	521	0	'04.3.1~'12.2.29	329,200
옥경석	미등기임원	2002년 02월 28일	자기주식 교 부	보통주	3,500	3,319	181	0	'04.3.1~'12.2.29	329,200
원기찬	미등기임원	2002년 02월 28일	자기주식 교 부	보통주	5,000	4,740	260	0	'04.3.1~'12.2.29	329,200
유인경	미등기임원	2002년 02월 28일	자기주식 교 부	보통주	3,500	3,319	181	0	'04.3.1~'12.2.29	329,200
윤승철	미등기임원	2002년 02월 28일	자기주식 교 부	보통주	3,500	3,319	181	0	'04.3.1~'12.2.29	329,200
이돈주	미등기임원	2002년 02월 28일	자기주식 교 부	보통주	6,000	5,689	311	0	'04.3.1~'12.2.29	329,200
이배원	미등기임원	2002년 02월 28일	자기주식 교 부	보통주	3,500	3,319	181	0	'04.3.1~'12.2.29	329,200
이상훈	미등기임원	2002년 02월 28일	자기주식 교 부	보통주	10,000	9,479	521	0	'04.3.1~'12.2.29	329,200
이석명	미등기임원	2002년 02월 28일	자기주식 교 부	보통주	5,000	4,740	260	0	'04.3.1~'12.2.29	329,200
이윤태	미등기임원	2002년 02월 28일	자기주식 교 부	보통주	4,500	4,266	234	0	'04.3.1~'12.2.29	329,200
이현동	미등기임원	2002년 02월 28일	자기주식 교 부	보통주	10,000	9,479	521	0	'04.3.1~'12.2.29	329,200
이효종	미등기임원	2002년 02월 28일	자기주식 교 부	보통주	3,500	3,319	181	0	'04.3.1~'12.2.29	329,200
정세웅	미등기임원	2002년 02월 28일	자기주식 교 부	보통주	3,500	3,319	181	0	'04.3.1~'12.2.29	329,200
정현호	미등기임원	2002년 02월 28일	자기주식 교 부	보통주	6,000	5,689	311	0	'04.3.1~'12.2.29	329,200
조현탁	미등기임원	2002년 02월 28일	자기주식 교 부	보통주	4,500	4,266	234	0	'04.3.1~'12.2.29	329,200

최민호	미등기임원	2002년 02월 28일	자기주식 교 부	보통주	3,500	3,319	181	0	'04.3.1~'12.2.29	329,200
최재구	미등기임원	2002년 02월 28일	자기주식 교 부	보통주	3,500	3,319	181	0	'04.3.1~'12.2.29	329,200
허상훈	미등기임원	2002년 02월 28일	자기주식 교 부	보통주	3,500	3,319	181	0	'04.3.1~'12.2.29	329,200
홍완훈	미등기임원	2002년 02월 28일	자기주식 교 부	보통주	3,500	3,319	181	0	'04.3.1~'12.2.29	329,200
강병우 외 126명	-	2002년 02월 28일	자기주식 교 부	보통주	757,500	715,569	41,931	0	'04.3.1~'12.2.29	329,200
합 계	-	-	-	-	988,000	934,141	53,859	0	-	-

※ 변동수량 중 '취소' 주식수는 취소발생사유에 의한 부여 취소 및 '03.'04년 이익소각으로 인한 부여주식수 감소를 포함함  
 ※ '12.3.30일 현재 증가는 1,275,000원임, '관계'는 보고서 작성일(2012.3.31) 기준임.

[ 2012년 3월 31일 현재 ]

(단위 : 원, 주)

부여 받은자	관 계	부여일	부여방법	주식의 종류	변동수량			미행사 수량	행사기간	행사 가격
					부여	행사	취소			
방상원	미등기임원	2002년 03월 25일	자기주식 교부	보통주	5,000	4,740	260	0	'04.3.26~'12.3.25	342,800
강재영 외9명	-	2002년 03월 25일	자기주식 교부	보통주	116,000	103,318	12,682	0	'04.3.26~'12.3.25	342,800
합 계	-	-	-	-	121,000	108,058	12,942	0	-	-

※ 변동수량 중 '취소' 주식수는 취소발생사유에 의한 부여 취소 및 '03.'04년 이익소각으로 인한 부여주식수 감소를 포함함  
 ※ '12.3.30일 현재 증가는 1,275,000원임, '관계'는 보고서 작성일(2012.3.31) 기준임.

[ 2012년 3월 31일 현재 ]

(단위 : 원, 주)

부여 받은자	관 계	부여일	부여방법	주식의 종류	변동수량			미행사 수량	행사기간	행사 가격
					부여	행사	취소			
강호규	미등기임원	2003년 03월 07일	자기주식 교부	보통주	3,500	3,100	181	219	'05.3.8~'13.3.7	288,800
권도현	미등기임원	2003년 03월 07일	자기주식 교부	보통주	3,500	3,319	181	0	'05.3.8~'13.3.7	288,800
김정환	미등기임원	2003년 03월 07일	자기주식 교부	보통주	3,500	3,319	181	0	'05.3.8~'13.3.7	288,800
김종인	미등기임원	2003년 03월 07일	자기주식 교부	보통주	3,500	2,400	181	919	'05.3.8~'13.3.7	288,800
김준식	미등기임원	2003년 03월 07일	자기주식 교부	보통주	3,500	3,006	181	313	'05.3.8~'13.3.7	288,800
김창용	미등기임원	2003년 03월 07일	자기주식 교부	보통주	5,000	4,100	260	640	'05.3.8~'13.3.7	288,800
김학설	미등기임원	2003년 03월 07일	자기주식 교부	보통주	5,000	4,740	260	0	'05.3.8~'13.3.7	288,800
김현배	미등기임원	2003년 03월 07일	자기주식 교부	보통주	3,500	3,319	181	0	'05.3.8~'13.3.7	288,800
김현석	미등기임원	2003년 03월 07일	자기주식 교부	보통주	3,500	1,300	181	2,019	'05.3.8~'13.3.7	288,800
김흥식	미등기임원	2003년 03월 07일	자기주식 교부	보통주	5,000	2,000	260	2,740	'05.3.8~'13.3.7	288,800

민영성	미등기임원	2003년 03월 07일	자기주식 교부	보통주	3,500	1,000	181	2,319	'05.3.8~'13.3.7	288,800
박동수	미등기임원	2003년 03월 07일	자기주식 교부	보통주	3,500	2,300	181	1,019	'05.3.8~'13.3.7	288,800
박병하	미등기임원	2003년 03월 07일	자기주식 교부	보통주	3,500	0	181	3,319	'05.3.8~'13.3.7	288,800
박용중	미등기임원	2003년 03월 07일	자기주식 교부	보통주	5,000	4,600	260	140	'05.3.8~'13.3.7	288,800
박용직	미등기임원	2003년 03월 07일	자기주식 교부	보통주	3,500	3,319	181	0	'05.3.8~'13.3.7	288,800
박인식	미등기임원	2003년 03월 07일	자기주식 교부	보통주	3,500	0	181	3,319	'05.3.8~'13.3.7	288,800
박재순	미등기임원	2003년 03월 07일	자기주식 교부	보통주	3,500	3,319	181	0	'05.3.8~'13.3.7	288,800
박재찬	미등기임원	2003년 03월 07일	자기주식 교부	보통주	3,500	3,319	181	0	'05.3.8~'13.3.7	288,800
박종갑	미등기임원	2003년 03월 07일	자기주식 교부	보통주	3,500	3,319	181	0	'05.3.8~'13.3.7	288,800
박종서	미등기임원	2003년 03월 07일	자기주식 교부	보통주	3,500	3,319	181	0	'05.3.8~'13.3.7	288,800
영규호	미등기임원	2003년 03월 07일	자기주식 교부	보통주	5,000	4,740	260	0	'05.3.8~'13.3.7	288,800
윤원주	미등기임원	2003년 03월 07일	자기주식 교부	보통주	5,000	4,740	260	0	'05.3.8~'13.3.7	288,800
이석선	미등기임원	2003년 03월 07일	자기주식 교부	보통주	5,000	4,740	260	0	'05.3.8~'13.3.7	288,800
이선우	미등기임원	2003년 03월 07일	자기주식 교부	보통주	3,500	3,319	181	0	'05.3.8~'13.3.7	288,800
이영우	미등기임원	2003년 03월 07일	자기주식 교부	보통주	5,000	4,740	260	0	'05.3.8~'13.3.7	288,800
이태협	미등기임원	2003년 03월 07일	자기주식 교부	보통주	5,000	4,740	260	0	'05.3.8~'13.3.7	288,800
전성호	미등기임원	2003년 03월 07일	자기주식 교부	보통주	3,500	1,500	181	1,819	'05.3.8~'13.3.7	288,800
전우현	미등기임원	2003년 03월 07일	자기주식 교부	보통주	3,500	3,319	181	0	'05.3.8~'13.3.7	288,800
정광영	미등기임원	2003년 03월 07일	자기주식 교부	보통주	3,500	1,900	181	1,419	'05.3.8~'13.3.7	288,800
정민형	미등기임원	2003년 03월 07일	자기주식 교부	보통주	3,500	3,319	181	0	'05.3.8~'13.3.7	288,800
정재륜	미등기임원	2003년 03월 07일	자기주식 교부	보통주	3,500	3,319	181	0	'05.3.8~'13.3.7	288,800
지원구	미등기임원	2003년 03월 07일	자기주식 교부	보통주	3,500	3,319	181	0	'05.3.8~'13.3.7	288,800
최승하	미등기임원	2003년 03월 07일	자기주식 교부	보통주	3,500	3,050	181	269	'05.3.8~'13.3.7	288,800
최우수	미등기임원	2003년 03월 07일	자기주식 교부	보통주	5,000	4,740	260	0	'05.3.8~'13.3.7	288,800
강호민외 50명	-	2003년 03월 07일	자기주식 교부	보통주	234,100	180,882	30,800	22,418	'05.3.8~'13.3.7	288,800
합 계	-	-	-	-	368,100	287,465	37,744	42,891	-	-

※ 변동수량 중 '취소' 주식수는 취소발생사유에 의한 부여 취소 및 '03,'04년 이익소각으로 인한 부여주식수 감소를 포함함

※ '12.3.30일 현재 종가는 1,275,000원임, '관계'는 보고서 작성일(2012.3.31) 기준임.

[ 2012년 3월 31일 현재 ]

(단위 : 원, 주)

부여 받은자	관 계	부여일	부여방법	주식의 종류	변동수량			미행사 수량	행사기간	행사 가격
					부여	행사	취소			
강경훈	미등기임원	2004년 04월 16일	자기주식 교부	보통주	4,000	3,924	76	0	'06.4.17~'14.4.16	580,300
권강현	미등기임원	2004년 04월 16일	자기주식 교부	보통주	5,000	1,300	95	3,605	'06.4.17~'14.4.16	580,300
김경현	미등기임원	2004년 04월 16일	자기주식 교부	보통주	3,500	3,434	66	0	'06.4.17~'14.4.16	580,300
김석기	미등기임원	2004년 04월 16일	자기주식 교부	보통주	5,000	4,905	95	0	'06.4.17~'14.4.16	580,300

김석필	미등기임원	2004년 04월 16일	자기주식 교부	보통주	5,000	2,000	95	2,905	'06.4.17~'14.4.16	580,300
김영하	미등기임원	2004년 04월 16일	자기주식 교부	보통주	5,000	4,500	95	405	'06.4.17~'14.4.16	580,300
김용석	미등기임원	2004년 04월 16일	자기주식 교부	보통주	3,500	3,434	66	0	'06.4.17~'14.4.16	580,300
김학응	미등기임원	2004년 04월 16일	자기주식 교부	보통주	5,000	400	95	4,505	'06.4.17~'14.4.16	580,300
김행일	미등기임원	2004년 04월 16일	자기주식 교부	보통주	5,000	0	95	4,905	'06.4.17~'14.4.16	580,300
김혁철	미등기임원	2004년 04월 16일	자기주식 교부	보통주	5,000	4,905	95	0	'06.4.17~'14.4.16	580,300
노시영	미등기임원	2004년 04월 16일	자기주식 교부	보통주	5,000	4,905	95	0	'06.4.17~'14.4.16	580,300
박병대	미등기임원	2004년 04월 16일	자기주식 교부	보통주	5,000	4,905	95	0	'06.4.17~'14.4.16	580,300
박성배	미등기임원	2004년 04월 16일	자기주식 교부	보통주	3,500	3,434	66	0	'06.4.17~'14.4.16	580,300
박승건	미등기임원	2004년 04월 16일	자기주식 교부	보통주	5,000	3,500	95	1,405	'06.4.17~'14.4.16	580,300
반상조	미등기임원	2004년 04월 16일	자기주식 교부	보통주	5,000	3,900	95	1,005	'06.4.17~'14.4.16	580,300
서덕건	미등기임원	2004년 04월 16일	자기주식 교부	보통주	5,000	4,905	95	0	'06.4.17~'14.4.16	580,300
성재현	미등기임원	2004년 04월 16일	자기주식 교부	보통주	3,500	3,434	66	0	'06.4.17~'14.4.16	580,300
성학경	미등기임원	2004년 04월 16일	자기주식 교부	보통주	5,000	4,905	95	0	'06.4.17~'14.4.16	580,300
소병세	미등기임원	2004년 04월 16일	자기주식 교부	보통주	3,500	2,500	66	934	'06.4.17~'14.4.16	580,300
송성원	미등기임원	2004년 04월 16일	자기주식 교부	보통주	3,500	2,900	66	534	'06.4.17~'14.4.16	580,300
심상필	미등기임원	2004년 04월 16일	자기주식 교부	보통주	4,000	3,924	76	0	'06.4.17~'14.4.16	580,300
심순선	미등기임원	2004년 04월 16일	자기주식 교부	보통주	3,500	3,434	66	0	'06.4.17~'14.4.16	580,300
엄영훈	미등기임원	2004년 04월 16일	자기주식 교부	보통주	5,000	4,905	95	0	'06.4.17~'14.4.16	580,300
우문균	미등기임원	2004년 04월 16일	자기주식 교부	보통주	3,500	3,434	66	0	'06.4.17~'14.4.16	580,300
유문현	미등기임원	2004년 04월 16일	자기주식 교부	보통주	5,000	1,200	95	3,705	'06.4.17~'14.4.16	580,300
유제환	미등기임원	2004년 04월 16일	자기주식 교부	보통주	3,500	2,700	66	734	'06.4.17~'14.4.16	580,300
이경주	미등기임원	2004년 04월 16일	자기주식 교부	보통주	5,000	1,000	95	3,905	'06.4.17~'14.4.16	580,300
이기욱	미등기임원	2004년 04월 16일	자기주식 교부	보통주	5,000	4,905	95	0	'06.4.17~'14.4.16	580,300
이기용	미등기임원	2004년 04월 16일	자기주식 교부	보통주	5,000	4,905	95	0	'06.4.17~'14.4.16	580,300
이상철	미등기임원	2004년 04월 16일	자기주식 교부	보통주	5,000	0	95	4,905	'06.4.17~'14.4.16	580,300
이응상	미등기임원	2004년 04월 16일	자기주식 교부	보통주	5,000	4,905	95	0	'06.4.17~'14.4.16	580,300
이재형	미등기임원	2004년 04월 16일	자기주식 교부	보통주	5,000	4,500	95	405	'06.4.17~'14.4.16	580,300
이정렬	미등기임원	2004년 04월 16일	자기주식 교부	보통주	5,000	3,000	95	1,905	'06.4.17~'14.4.16	580,300
전영목	미등기임원	2004년 04월 16일	자기주식 교부	보통주	5,000	3,000	95	1,905	'06.4.17~'14.4.16	580,300
전준영	미등기임원	2004년 04월 16일	자기주식 교부	보통주	3,500	1,500	66	1,934	'06.4.17~'14.4.16	580,300
정금용	미등기임원	2004년 04월 16일	자기주식 교부	보통주	4,000	3,924	76	0	'06.4.17~'14.4.16	580,300
정사진	미등기임원	2004년 04월 16일	자기주식 교부	보통주	5,000	4,000	95	905	'06.4.17~'14.4.16	580,300
정우인	미등기임원	2004년 04월 16일	자기주식 교부	보통주	5,000	2,500	95	2,405	'06.4.17~'14.4.16	580,300
정은승	미등기임원	2004년 04월 16일	자기주식 교부	보통주	5,000	2,000	95	2,905	'06.4.17~'14.4.16	580,300
정현석	미등기임원	2004년 04월 16일	자기주식 교부	보통주	5,000	4,905	95	0	'06.4.17~'14.4.16	580,300
조승환	미등기임원	2004년 04월 16일	자기주식 교부	보통주	3,500	3,434	66	0	'06.4.17~'14.4.16	580,300

조인수	미등기임원	2004년 04월 16일	자기주식 교부	보통주	3,500	2,500	66	934	'06.4.17~'14.4.16	580,300
조재문	미등기임원	2004년 04월 16일	자기주식 교부	보통주	3,500	1,600	66	1,834	'06.4.17~'14.4.16	580,300
조진호	미등기임원	2004년 04월 16일	자기주식 교부	보통주	5,000	3,000	95	1,905	'06.4.17~'14.4.16	580,300
천인석	미등기임원	2004년 04월 16일	자기주식 교부	보통주	5,000	3,000	95	1,905	'06.4.17~'14.4.16	580,300
최성호	미등기임원	2004년 04월 16일	자기주식 교부	보통주	5,000	0	95	4,905	'06.4.17~'14.4.16	580,300
최승철	미등기임원	2004년 04월 16일	자기주식 교부	보통주	3,500	2,000	66	1,434	'06.4.17~'14.4.16	580,300
최영준	미등기임원	2004년 04월 16일	자기주식 교부	보통주	4,000	0	76	3,924	'06.4.17~'14.4.16	580,300
최인권	미등기임원	2004년 04월 16일	자기주식 교부	보통주	5,000	4,905	95	0	'06.4.17~'14.4.16	580,300
최정혁	미등기임원	2004년 04월 16일	자기주식 교부	보통주	5,000	1,700	95	3,205	'06.4.17~'14.4.16	580,300
한명섭	미등기임원	2004년 04월 16일	자기주식 교부	보통주	5,000	0	95	4,905	'06.4.17~'14.4.16	580,300
한민호	미등기임원	2004년 04월 16일	자기주식 교부	보통주	5,000	1,600	95	3,305	'06.4.17~'14.4.16	580,300
한우성	미등기임원	2004년 04월 16일	자기주식 교부	보통주	5,000	4,905	95	0	'06.4.17~'14.4.16	580,300
황득규	미등기임원	2004년 04월 16일	자기주식 교부	보통주	3,500	3,434	66	0	'06.4.17~'14.4.16	580,300
황주용	미등기임원	2004년 04월 16일	자기주식 교부	보통주	5,000	1,600	95	3,305	'06.4.17~'14.4.16	580,300
김경도 외 63명	-	2004년 04월 16일	자기주식 교부	보통주	341,500	209,011	48,347	84,142	'06.4.17~'14.4.16	580,300
합 계	-	-	-	-	590,000	375,420	53,061	161,519	-	-

※ 변동수량 중 '취소' 주식수는 취소발생사유에 의한 부여 취소 및 '03,'04년 이익소각으로 인한 부여주식수 감소를 포함함

※ '12.3.30일 현재 종가는 1,275,000원임, '관계'는 보고서 작성일(2012.3.31) 기준임.

[ 2012년 3월 31일 현재 ]

(단위 : 원, 주)

부여 받은자	관 계	부여일	부여방법	주식의 종류	변동수량			미행사 수량	행사기간	행사 가격
					부여	행사	취소			
곽영수 외1명	-	2005년 12월 20일	자기주식 교부	보통주	10,000	-	-	10,000	'07.12.21~'15.12.20	606,700

※ '12.3.30일 현재 종가는 1,275,000원임, '관계'는 보고서 작성일(2012.3.31) 기준임.

## IX. 이해관계자와의 거래내용

### 1. 대주주등에 대한 신용공여등

#### 가. 채무보증 내역

- 국내채무보증 : 해당사항 없음

- 해외채무보증

(단위 : 천\$)

성명(법인명)	관계	채권자	보증기간	거래내역				비고
				기초	증가	감소	기말	
SEA(미주총괄법인)	계열회사	SMBC 外	2016-02-27	2,885,000		190,000	2,695,000	
SEM(멕시코생판법인)	계열회사	Banamex 外	2014-04-19	370,536		90,724	279,812	
SAMCOL(콜롬비아판매법인)	계열회사	Santander 外	2012-12-16	36,537		4,059	32,478	
SEDA(브라질생판법인)	계열회사	HSBC 外	2012-12-22	528,535		165,998	362,537	
SECH(칠레판매법인)	계열회사	Citibank 外	2012-12-16	60,712	9,600		70,312	
SEPR(페루판매법인)	계열회사	Nova Scotia 外	2012-12-16	75,668		14,177	61,491	
SELSK(솔로박LCD생산법인)	계열회사	HSBC	2013-06-07	25,910	692		26,602	
SEPM(폴란드생산법인)	계열회사	HSBC 外	2014-06-09	70,464	6,336		76,800	
SEROM(루마니아판매법인)	계열회사	Citibank 外	2012-12-16	32,210		30,636	1,574	
SSA(남아공판매법인)	계열회사	SCB 外	2012-12-16	199,857		15,077	184,780	
SEMRC(모로코판매법인)	계열회사	BNP 外	2012-12-16	19,062	6,620		25,682	
SETK(터키판매법인)	계열회사	BNP 外	2012-12-16	272,040	41,335		313,375	
SEI(이탈리아판매법인)	계열회사	BNP 外	2012-12-16	0	1,778		1,778	
SEKZ(카자흐생산법인)	계열회사	CITIBANK 外	2012-12-16	0	30,124		30,124	

	사						
SEV(베트남생산법인)	계열회 사	ANZ 外	2012-10-25	35,000	0		35,000
SJC(일본판매법인)	계열회 사	Mizuho Bank 外	2012-04-30	144,165	64,599		208,764
SYRI(일본연구법인)	계열회 사	Japan Development Bank 外	2016-02-28	67,066		4,133	62,933
합 계				4,822,762	161,084	514,804	4,469,042

상기의 채무보증이외에 헝가리에 소재한 SEH(Samsung Electronics Hungarian) 법인이 헝가리정부와 체결한 투자 인센티브 계약의 이행을 보증하기 위하여 22,162 백만원(43.2억 HUF)의 지급보증을 제공하고 있습니다.

당사는 건별 채무보증금액이 자기자본의 2.5% 이상일 경우 이사회 의결후 집행되며, 2.5% 미만이나 100억이상인 경우에는 그 결정을 경영위원회에 위임하고 있습니다.



## 나. 유가증권 매수 또는 매도 내역

(단위 : 백만원)

성명 (법인명)	관계	변동금액					비고
		유가증권의 종류	매수	매도	누계	매매손익	
삼성자산운용	계열회사	수익증권	250,000	450,000	700,000	7,823	운용사
삼성증권	계열회사	국공채	-	443	443	△7	-
합 계			250,000	450,443	700,443	7,816	

※ 수익증권 매매손익은 처분이익 기준

[△는 부(-)의 수치임]

※ 국공채 매도금액은 액면가 기준

## 2. 대주주와의 자산양수도 등

(단위 : 백만원)

법인명	관계	거래목적	거래일자	거래일기준	거래대상물	거래금액
SESS	계열회사	자산매각	2012.03.28	매각일자	기계장치 등	17,600
삼성바이오에피스	계열회사	자산매각	2012.03.29	매각일자	기계장치 등	7,960
SMD	계열회사	자산매각	2012.03.01	매각일자	시설이용권 등	2,967
SMRC	계열회사	자산매각	2012.01.31	매각일자	기계장치 등	1,297
SLCD	계열회사	자산매입	2012.02.28	매입일자	기계장치 등	547
SAS	계열회사	자산매각	2012.01.06	매각일자	기계장치 등	517
SSDP	계열회사	자산매각	2012.03.05	매각일자	기계장치 등	333
삼성SDS	계열회사	자산매각	2012.01.30	매각일자	기계장치 등	202
SGE	계열회사	자산매각	2012.01.01	매각일자	기계장치 등	189
SEV	계열회사	자산매각	2012.02.23	매각일자	기계장치 등	113

※ 거래일자는 최근 거래일자 기준임

당사는 2012년 1분기중 SMD(삼성모바일디스플레이)로 기반시설에 대한 이용권을 매각하였습니다. 또한 법인 Capa 증설 등의 목적으로 자산을 SESS 등 계열회사에 매각하였습니다.

### 3. 대주주와의 영업거래

2012년 1분기중 대주주와의 영업거래가 최근사업연도 매출액의 5%를 초과하는 내역은 없습니다.

### 4. 대주주 이외의 이해관계자와의 거래

당사는 당분기말 현재 제품경쟁력 제고 및 상생경영을 위한 협력회사 지원 및 종업원복리후생 목적의 주택대부, 학자금 등으로 1,130억의 대여금이 있습니다.

또한, 직원용 임대주택 제공과 관련한 직원들의 금융기관 대출금에 대하여 당분기말 현재 1,469억을 한도로 채무보증을 제공하고 있습니다.

(단위 : 백만원)

성명 (법인명)	관계	대여금 내역					비고
		계정과목	거래내역				
			기초잔액	증가	감소	기말잔액	
아코디스 외	협력업체	단기대여금	46,546	110	3,415	43,241	
김봉기 외	협력업체 및 종업원	장기대여금	69,783	8,713	8,767	69,729	
합 계			116,329	8,823	12,182	112,970	

※ 상기 내역은 현재가치할인차금 차감후, 대손충당금 차감전 기준입니다.

## X. 그 밖에 투자자 보호를 위하여 필요한 사항

### 1. 공시사항의 진행·변경상황

기 신고한 주요경영사항의 진행상황

신고일자	제 목	신 고 내 용	신고사항의 진행상황
2011년 2월 7일	기타 주요경영사항(자율공시) - 삼성자동차 약정금 등 청구의 소 항소심 판결에 대한 상고 제기	당사 포함 28개 삼성그룹 계열사와 삼성자동차(주) 채권단이 1999년 9월에 작성한 합의서와 관련하여, 당사 포함 삼성그룹 계열사들은 채권단이 2005년 12월에 제기한 약정금 청구의 소의 항소심 판결('11.1.11)에 대하여 상고를 제기함	진행중
2011년 3월 4일	소송등의 제기·신청	당사 포함 28개 삼성그룹 계열사와 삼성자동차(주) 채권단이 1999년 9월에 작성한 합의서와 관련하여, 채권단은 2005년 12월에 제기한 약정금 등 청구의 소의 항소심 판결('11.1.11)에 대하여 상고를 제기함	진행중 (삼성자동차 채권단이 2011년 2월 1일 제출한 상고장을 당사는 2011년 3월 4일 송달 받음)

### 2. 주주총회 의사록 요약

주총일자	안 건	결의내용
제43기 정기주주총회 ( '12.3.16)	1. 제43기 대차대조표, 손익계산서 및 이익잉여금처분계산서(안) 승인의 건 2. 이사 선임의 건 2-1호 : 사외이사 선임의 건 2-2호 : 사내이사 선임의 건 2-3호 : 감사위원회 위원 선임의 건 3. 이사 보수한도 승인의 건 4. LCD사업부 분할계획서 승인의 건	가결  가결  가결 가결
제42기 정기주주총회 ( '11.3.18)	1. 제42기 대차대조표, 손익계산서 및 이익잉여금처분계산서(안) 승인의 건 2. 이사 보수한도 승인의 건	가결  가결
제41기 정기주주총회 ( '10.3.19)	1. 제41기 대차대조표, 손익계산서 및 이익잉여금처분계산서(안) 승인의 건 2. 이사 선임의 건 2-1호 : 사외이사 선임의 건 2-2호 : 감사위원회 위원 선임의 건 3. 이사 보수한도 승인의 건	가결  가결  가결

### 3. 중요한 소송사건

(1) 삼성자동차의 채권금융기관들(이하 "채권금융기관들"이라 함)은 2005년 12월에 회사를 포함한 28개 삼성계열사들 및 이견희 회장을 상대로 1999년 9월에 체결된 합의를 근거로 2조 4,500억원과 이에 대한 위약금 등의 지급을 청구하는 소송을 제기하였습니다. 삼성생명의 상장과정에서 채권금융기관들이 보유한 삼성생명 주식이 매각되고 그 주식 매각대금 중 주당 7만원(액면분할 기준)을 초과하는 금 8,776억원이 에스크로 계좌에 예치되었으며, 본 소송상 청구의 대부분이 취하되었습니다.

서울고등법원은 2011년 1월 11일에 삼성계열사들에게 위약금 6,000억원 및 이에 대한 지연손해금을 지급하라는 판결을 선고하였으며, 이에 따라 위 에스크로 계좌에서 위 판결에 따른 위약금 및 지연손해금 합계 6,204억원이 채권금융기관들에게 지급되었습니다. 한편, 이러한 판결에 대하여 회사를 포함한 삼성계열사들 및 채권금융기관들이 모두 상고하여 현재 대법원에서 상고심이 진행 중에 있습니다.

(2) 2012년 1분기말 현재, 상기 이외에 Apple 등 다수의 회사와 정상적인 영업과정에서 발생한 소송, 분쟁 및 규제기관의 조사 등이 진행중에 있으며, 이에 따른 자원의 유출금액 및 시기는 불확실합니다. 당사의 경영진은 이러한 소송, 분쟁 및 규제기관의 조사 등의 결과가 당사의 재무상태에 중요한 영향을 미치지 않을 것으로 판단하고있습니다.

### 4. 공모자금 사용내역(해당사항 없음)

### 5. 채무보증내역

IX. 이해관계자와의 거래내용의 1의 가 항목을 참고하시기 바랍니다.

## 6. 제재현황등 그 밖의 사항

당사는 공정거래위원회로부터 하도급 거래 공정화에 관한 법률 제4조(부당한 하도급대금의 결정 금지)등의 위반으로 2008년 4월 3일 시정명령 및 과징금(11,575백만원)부과 처분을 받은 후 위 과징금을 납부하였고 위 처분은 2010년 4월 8일 최종 확정되었습니다. 위 사건과 관련하여 당사 임원 1(전무, 현직)이 과태료(20백만원) 처분을 받은 바, 현재 법원에서 소송 계속 중에 있습니다.

또한, 당사는 공정거래위원회로부터 독점규제 및 공정거래에 관한 법률 제19조(부당한 공동행위의 금지)위반으로 한국전력입찰과 관련하여 2009년 8월 25일에 시정명령 및 과징금(1,637백만원) 부과 처분을 받고 과징금을 납부하였고, 조달청 납품과 관련하여 시스템 에어컨 품목에 대하여 2010년 11월 29일에 시정명령 및 과징금(16,001백만원) 부과 처분을, TV 품목에 대하여 2010년 12월 6일에 시정명령 및 과징금(1,515백만원) 부과 처분을 받아 과징금을 납부하였으며, KT 입찰과 관련하여 2011년 2월 15일에 시정명령 및 과징금(2,197백만원) 부과 처분을 받아 과징금을 납부하였고, 세탁기·평판TV·노트북PC 품목과 관련하여 2012년 3월 21일에 시정명령 및 과징금(12,907백만원) 부과 처분을 받았습니다.

유럽위원회(EC) 경쟁국은 유럽시장에서의 DRAM 가격담합으로 인한 반독점 위반혐의에 대해 유럽 경쟁법에 근거해 최종 조사결과를 2010년 5월 19일 공표했습니다. 전 세계 주요 DRAM 업체 10곳에 대한 과징금 부과 결정이 있었고, 당사에는 145,728천 유로의 과징금 부과결정이 내려진바, 당사는 과징금을 납부하였습니다.

이 외에, 공정거래위원회로부터 독점규제 및 공정거래에 관한 법률 제23조(불공정거래행위의 금지)위반 여부 조사와 관련하여 당사 및 임원 2인(전무 1인, 상무 1인, 현직)이 2012년 3월 12일에 과태료(당사 300백만원, 임원 2인 각 50백만원) 처분을 받았습니다.

당사는 국제기준에 걸맞은 공정경쟁을 도모하기 위하여 관련 임직원 교육을 지속적으로 시행하고 있고, 임직원 준법 강화를 위해 여러 프로그램들을 운영중에 있습니다

## 7. 보고기간종료일 후 발생사건

### (1) LCD 사업 분할

당사는 2012년 2월 20일 이사회 결의를 통해 기존 영위하여 온 LCD 사업을 2012년4월 1일자로 물적 분할하여 신설 종속회사를 설립하였습니다.

분할 신설 종속회사명	삼성디스플레이 주식회사
본점소재지	경기도 용인시 기흥구 삼성2로 95번지
사업부문	LCD 사업

2012년 4월 1일자로 물적분할은 완료되었으며 동 물적분할로 인하여 신설 종속회사가 발행한 150,000,000주(1주의 금액 5,000원)는 모두 당사에 배정되었습니다.

(2) 사채 발행

당사의 종속회사인 Samsung Electronics America(SEA)는 2012년 4월10일 5년만기사채를 발행하였습니다. 사채의 액면가액은 US\$ 1,000백만이며 연이자율은 1.75%입니다.

(3) 중국 내 메모리 생산법인 설립

당사는 2012년 4월 2일 이사회 결의로 중국에 NAND Flash 메모리 등을 생산하는 신규법인을 설립하기 위한 자본금 출자를 결정하였습니다.

투자내역	설립투자(자본금)
최초투자금액	US \$2,300백만
지분율(%)	100

보고서 제출일 현재 동 투자관련 회사명, 대표자, 발행주식총수 및 취득예정일자 등은 아직 확정되지 않은 상태입니다.

## 8. 합병 등의 사후 정보

### [삼성광주전자 합병]

- 합병형태 : 흡수합병
- 합병배경 : 생활가전 사업의 경영 효율성 증대
- 합병승인 이사회(주주총회 갈음) : 2010년 10월 29일
- 합병기일 : 2011년 1월 1일

구분	합병회사	피합병회사
상호	삼성전자 주식회사	삼성광주전자
소재지	경기도 수원시 영통구 매탄동 416번지	광주광역시 광산구 오선동 271번지
대표이사	최지성	홍창완
합병비율	1	0.0252536

### [삼성엘이디 주식회사 합병]

- 합병형태 : 흡수합병
- 합병배경 : LED 사업의 경영 효율성 증대
- 합병승인 이사회(주주총회 갈음) : 2011년 12월 26일
- 합병기일 : 2012년 4월 1일

구분	합병회사	피합병회사
상호	삼성전자 주식회사	삼성엘이디 주식회사
소재지	경기도 수원시 영통구 매탄동 416번지	경기도 용인시 기흥구 농서동 산 24번지
대표이사	최지성	조남성
합병비율	1	0.0134934

## 9. 녹색경영

당사는 정부의 저탄소 녹색성장 정책에 부응하여 '녹색기술·녹색사업 인증' 취득을 확대하고 있습니다.

### (녹색기술·녹색사업 인증)

당사는 '저탄소 녹색성장 기본법' 제32조 제2항에 따라 녹색기술 및 녹색사업을 인증을 취득하고 있습니다. 당사의 녹색기술 개발은 사람과 자연을 존중하는 기업활동을 목표로 하는 플래닛퍼스트(Planet First) 전략으로 친환경 제품 개발과 보급 확대에 주력한 결과로서 2011년 녹색기술 18건과 녹색사업 1건 등 총 19건의 인증을 취득하여 인증 제도가 시작된 2010년 이래 총 21건의 녹색인증을 취득하였습니다.

2011년말 현재 인증취득 녹색기술 및 사업은 아래 표와 같습니다.

사업부분	녹색기술 및 녹색사업 명칭	건수	비고
CE	친환경 버블 세탁기술 등	8	
IM	이동통신 기지국의 멤브레인 필터적용 저전력 냉각, 히팅, 습도 제어 기술 등	5	
반도체	반도체 공정배출 PFC의 대용량 분해처리 설비 구축 프로젝트(녹색사업) 등	6	
LCD	투명 LCD Display 기술 등	2	
합 계		21	



## XI. 재무제표 등

### 연결 재무상태표

제 44 기 1분기말 2012.03.31 현재

제 43 기말            2011.12.31 현재

제 42 기말            2010.12.31 현재

(단위 : 백만원)

	제 44 기 1분기말	제 43 기말	제 42 기말
자산			
유동자산	71,292,753	71,502,063	61,402,589
현금및현금성자산	15,923,545	14,691,761	9,791,419
단기금융상품	9,013,539	11,529,905	11,529,392
단기매도가능금융자산	453,108	655,969	1,159,152
매출채권	21,900,314	21,882,127	19,153,114
미수금	2,389,353	2,270,901	2,155,720
선급금	1,517,443	1,436,288	1,302,428
선급비용	2,727,825	2,329,463	2,200,739
재고자산	16,356,523	15,716,715	13,364,524
기타유동자산	1,011,103	988,934	746,101
비유동자산	88,863,868	84,129,191	72,886,155
장기매도가능금융자산	4,159,420	3,223,598	3,040,206
관계회사 및 조인트벤처 투자	8,947,331	9,204,169	8,335,290
유형자산	65,998,358	62,043,951	52,964,594
무형자산	3,329,107	3,355,236	2,779,439
보증금	820,324	791,863	655,662
장기선급비용	3,427,881	3,454,205	3,544,572
이연법인세자산	1,635,091	1,614,077	1,124,009
기타비유동자산	546,356	442,092	442,383
자산총계	160,156,621	155,631,254	134,288,744
부채			
유동부채	45,184,110	44,319,014	39,944,721
매입채무	11,671,411	10,276,727	9,148,661
단기차입금	8,975,990	9,653,722	8,429,721
미지급금	8,086,454	8,232,763	6,901,139
선수금	1,552,128	1,450,733	883,585

예수금	1,536,284	1,715,070	1,052,555
미지급비용	5,782,210	7,823,728	7,102,427
미지급법인세	2,384,300	1,262,798	2,051,452
유동성장기부채	28,792	30,292	1,123,934
총당부채	4,860,643	3,514,536	2,917,919
기타유동부채	305,898	358,645	333,328
비유동부채	9,465,818	9,466,917	4,994,932
사채	1,279,308	1,280,124	587,338
장기차입금	3,584,666	3,682,472	634,381
장기미지급금	933,536	1,024,804	1,072,661
장기미지급비용	120,133	122,676	123,513
퇴직급여채무	554,349	418,486	597,829
이연법인세부채	2,369,912	2,333,442	1,652,667
장기총당부채	408,092	363,223	295,356
기타비유동부채	215,822	241,690	31,187
부채총계	54,649,928	53,785,931	44,939,653
자본			
지배기업 소유주지분	103,097,087	97,599,765	85,589,559
자본금	897,514	897,514	897,514
우선주자본금	119,467	119,467	119,467
보통주자본금	778,047	778,047	778,047
주식발행초과금	4,403,893	4,403,893	4,403,893
이익잉여금(결손금)	101,651,224	97,542,525	85,014,550
기타자본항목	(3,855,544)	(5,244,167)	(4,726,398)
비지배지분	2,409,606	4,245,558	3,759,532
자본총계	105,506,693	101,845,323	89,349,091
자본과부채총계	160,156,621	155,631,254	134,288,744

연결 손익계산서

제 44 기 1분기 2012.01.01 부터 2012.03.31 까지

제 43 기 1분기 2011.01.01 부터 2011.03.31 까지

제 43 기 2011.01.01 부터 2011.12.31 까지

제 42 기 2010.01.01 부터 2010.12.31 까지

(단위 : 백만원)

	제 44 기 1분기		제 43 기 1분기		제 43 기	제 42 기
	3개월	누적	3개월	누적		
수익(매출액)	45,270,517	45,270,517	36,985,017	36,985,017	165,001,771	154,630,328
매출원가	30,138,374	30,138,374	26,054,443	26,054,443	112,145,120	102,666,824
매출총이익	15,132,143	15,132,143	10,930,574	10,930,574	52,856,651	51,963,504
연구개발비	2,728,381	2,728,381	2,344,075	2,344,075	9,979,841	9,099,352
판매비와관리비	6,767,133	6,767,133	5,791,054	5,791,054	27,421,910	26,243,122
기타영업수익	387,020	387,020	309,755	309,755	2,421,909	1,755,441
기타영업비용	173,202	173,202	156,664	156,664	1,627,092	1,079,935
영업이익(손실)	5,850,447	5,850,447	2,948,536	2,948,536	16,249,717	17,296,536
지분법이익	367,334	367,334	375,608	375,608	1,399,194	2,267,091
금융수익	2,035,414	2,035,414	1,391,185	1,391,185	7,403,525	7,465,128
이자수익	185,718	185,718	149,856	149,856	705,653	558,113
외환차익	1,243,785	1,243,785	557,627	557,627	5,582,146	6,012,578
외화환산이익	427,402	427,402	590,479	590,479	538,602	496,543
기타금융수익	178,509	178,509	93,223	93,223	577,124	397,894
금융비용	1,902,930	1,902,930	1,327,570	1,327,570	7,893,421	7,700,099
이자비용	155,377	155,377	138,257	138,257	644,133	581,091
외환차손	1,049,787	1,049,787	644,056	644,056	6,232,241	6,274,744
외화환산손실	392,628	392,628	433,996	433,996	553,324	414,077
기타금융비용	305,138	305,138	111,261	111,261	463,723	430,187
법인세비용차감전순이익(손실)	6,350,265	6,350,265	3,387,759	3,387,759	17,159,015	19,328,656
법인세비용	1,301,804	1,301,804	603,021	603,021	3,424,948	3,182,131
계속영업이익(손실)	5,048,461	5,048,461	2,784,738	2,784,738	13,734,067	16,146,525
당기순이익(손실)	5,048,461	5,048,461	2,784,738	2,784,738	13,734,067	16,146,525
당기순이익(손실)의 귀속						
지배기업의 소유주에게 귀속되는 당기순이익(손실)	4,860,894	4,860,894	2,714,645	2,714,645	13,359,192	15,799,035
비지배지분에 귀속되는 당기순이익(손실)	187,567	187,567	70,093	70,093	374,875	347,490
주당이익						

기본주당이익(손실)	32,341	32,341	17,831	17,831	89,073	105,992
희석주당이익(손실)	32,315	32,315	17,793	17,793	88,990	105,672

※ 기본주당이익(손실)과 희석주당이익(손실)의 금액 단위는 "원"입니다.

연결 포괄손익계산서

제 44 기 1분기 2012.01.01 부터 2012.03.31 까지

제 43 기 1분기 2011.01.01 부터 2011.03.31 까지

제 43 기 2011.01.01 부터 2011.12.31 까지

제 42 기 2010.01.01 부터 2010.12.31 까지

(단위 : 백만원)

	제 44 기 1분기		제 43 기 1분기		제 43 기	제 42 기
	3개월	누적	3개월	누적		
당기순이익(손실)	5,048,461	5,048,461	2,784,738	2,784,738	13,734,067	16,146,525
기타포괄손익	642,753	642,753	(243,361)	(243,361)	(502,271)	1,141,484
매도가능금융자산평가손익	695,661	695,661	(36,537)	(36,537)	(572,028)	932,384
관계회사 및 조인트벤처 투자 평가	(146,747)	(146,747)	(19,173)	(19,173)	(113,898)	387,457
해외사업환산손익	93,839	93,839	(187,651)	(187,651)	183,655	(178,357)
총포괄손익	5,691,214	5,691,214	2,541,377	2,541,377	13,231,796	17,288,009
포괄손익의 귀속						
지배기업 소유주지분	5,515,524	5,515,524	2,497,936	2,497,936	12,801,542	16,901,117
비지배지분	175,690	175,690	43,441	43,441	430,254	386,892

연결 자본변동표

제 44 기 1분기 2012.01.01 부터 2012.03.31 까지

제 43 기 1분기 2011.01.01 부터 2011.03.31 까지

제 43 기 2011.01.01 부터 2011.12.31 까지

제 42 기 2010.01.01 부터 2010.12.31 까지

(단위 : 백만원)

		자본						
		지배기업 소유주지분					비지배지분	자본 합계
		자본금	주식발행초과 금	이익잉여금	기타자본항목	지배기업 소유 주지분 합계		
2010.01.01 (기초자본)		897,514	4,403,893	71,065,247	(6,801,601)	69,565,053	3,480,149	73,045,202
자본의 변 동	포괄손익							
	당기순이익			15,799,035		15,799,035	347,490	16,146,525
	매도가능금융자산평가				926,428	926,428	5,956	932,384
	관계회사 및 조인트벤처 투자 평가				387,457	387,457		387,457
	해외사업환산손익				(211,802)	(211,802)	33,445	(178,357)
	자본에 직접 인식된 주주와의 거래							
	배당			(1,858,994)		(1,858,994)	(71,869)	(1,930,863 )
	유상증자등						(49,294)	(49,294)
	연결실체의 변동						17,647	17,647
	자기주식의 처분				1,060,990	1,060,990		1,060,990
	주식선택권				(84,762)	(84,762)		(84,762)
기타			9,262	(3,108)	6,154	(3,992)	2,162	
2010.12.31 (기말자본)		897,514	4,403,893	85,014,550	(4,726,398)	85,589,559	3,759,532	89,349,091
2011.01.01 (기초자본)		897,514	4,403,893	85,014,550	(4,726,398)	85,589,559	3,759,532	89,349,091
자본의 변 동	포괄손익							
	당기순이익			13,359,192		13,359,192	374,875	13,734,067
	매도가능금융자산평가				(567,186)	(567,186)	(4,842)	(572,028)
	관계회사 및 조인트벤처 투자 평가				(113,898)	(113,898)		(113,898)
	해외사업환산손익				123,434	123,434	60,221	183,655
	자본에 직접 인식된 주주와의 거래							
	배당			(824,478)		(824,478)	(156,388)	(980,866)
	유상증자등				(109,882)	(109,882)	79,196	(30,686)
	연결실체의 변동						131,564	131,564
	자기주식의 처분				288,773	288,773		288,773
	주식선택권				(73,008)	(73,008)		(73,008)

	기타			(6,739)	(66,002)	(72,741)	1,400	(71,341)
2011.12.31 (기말자본)		897,514	4,403,893	97,542,525	(5,244,167)	97,599,765	4,245,558	101,845,323
2011.01.01 (기초자본)		897,514	4,403,893	85,014,550	(4,726,398)	85,589,559	3,759,532	89,349,091
자본의 변동	포괄손익							
	당기순이익			2,714,645		2,714,645	70,093	2,784,738
	매도가능금융자산평가				(34,632)	(34,632)	(1,905)	(36,537)
	관계회사 및 조인트벤처 투자 평가				(19,173)	(19,173)		(19,173)
	해외사업환산손익				(162,905)	(162,905)	(24,746)	(187,651)
	자본에 직접 인식된 주주와의 거래							
	배당			(749,476)		(749,476)	(582)	(750,058)
	유상증자등				(63,791)	(63,791)	392,874	329,083
	연결실체의 변동						52	52
	자기주식의 처분				148,887	148,887		148,887
	주식선택권				(29,737)	(29,737)		(29,737)
기타			(6,740)	(83,885)	(90,625)	684	(89,941)	
2011.03.31 (기말자본)		897,514	4,403,893	86,972,979	(4,971,634)	87,302,752	4,196,002	91,498,754
2012.01.01 (기초자본)		897,514	4,403,893	97,542,525	(5,244,167)	97,599,765	4,245,558	101,845,323
자본의 변동	포괄손익							
	당기순이익			4,860,894		4,860,894	187,567	5,048,461
	매도가능금융자산평가				694,688	694,688	973	695,661
	관계회사 및 조인트벤처 투자 평가				(146,747)	(146,747)		(146,747)
	해외사업환산손익				106,689	106,689	(12,850)	93,839
	자본에 직접 인식된 주주와의 거래							
	배당			(752,195)		(752,195)	(316,975)	(1,069,170)
	유상증자등				697,845	697,845	(1,694,744)	(996,899)
	연결실체의 변동							
	자기주식의 처분				51,456	51,456		51,456
	주식선택권				(16,086)	(16,086)		(16,086)
기타				778	778	77	855	
2012.03.31 (기말자본)		897,514	4,403,893	101,651,224	(3,855,544)	103,097,087	2,409,606	105,506,693

연결 현금흐름표

제 44 기 1분기 2012.01.01 부터 2012.03.31 까지

제 43 기 1분기 2011.01.01 부터 2011.03.31 까지

제 43 기 2011.01.01 부터 2011.12.31 까지

제 42 기 2010.01.01 부터 2010.12.31 까지

(단위 : 백만원)

	제 44 기 1분기	제 43 기 1분기	제 43 기	제 42 기
영업활동현금흐름	8,426,944	4,343,711	22,917,901	23,826,779
영업에서 창출된 현금흐름	8,392,435	4,964,242	26,152,327	24,566,813
당기순이익	5,048,461	2,784,738	13,734,067	16,146,525
조정	5,231,051	3,282,407	16,475,605	14,088,323
영업활동으로 인한 자산부채의 변동	(1,887,077)	(1,102,903)	(4,057,345)	(5,668,035)
이자의 수취	206,078	233,034	755,859	457,508
이자의 지급	(168,536)	(100,405)	(641,462)	(582,292)
배당금수입	513,015	199,060	628,585	1,520,037
법인세 부담액	(516,048)	(952,220)	(3,977,408)	(2,135,287)
투자활동현금흐름	(5,300,185)	(3,892,117)	(21,112,564)	(23,984,877)
단기금융상품의 순증감	2,524,678	1,697,149	75,666	(2,991,820)
단기매도가능금융자산의 순증감	207,823	360,416	518,479	981,599
장기매도가능금융자산의 처분	26,720	424	415,096	9,207
장기매도가능금융자산의 취득	(21,315)	(35,257)	(419,678)	(414,978)
관계회사 및 조인트벤처 투자의 처분	0	0	306,804	277,907
관계회사 및 조인트벤처 투자의 취득	(94,463)	(286,384)	(403,538)	(243)
유형자산의 처분	109,090	139,939	379,878	1,228,007
유형자산의 취득	(7,689,035)	(5,527,465)	(21,965,678)	(21,619,244)
무형자산의 처분	5,703	126	9,703	16,620
무형자산의 취득	(124,922)	(172,154)	(663,678)	(1,259,895)
보증금의 감소	77,047	75,545	461,454	366,304
보증금의 증가	(116,865)	(107,663)	(594,067)	(420,986)
사업결합으로 인한 현금유출입액	0	0	(522,740)	47,549
사업양도로 인한 현금유출입액	0	0	925,454	179,437
기타 투자활동으로 인한 현금유출입액	(204,646)	(36,793)	364,281	(384,341)



재무활동현금흐름	(1,988,956)	1,434,822	3,109,729	(152,295)
단기차입금의 순차입(상환)	(712,570)	(293,491)	977,315	868,156
주식선택권의 행사로 인한 자기 주식의 처분	39,610	63,462	160,827	184,291
사채 및 장기차입금의 차입	0	1,946,519	3,925,406	1,137,646
사채 및 장기차입금의 상환	(29,564)	(611,278)	(1,145,167)	(304,074)
배당금지급	(290,081)	(2,256)	(874,608)	(1,917,637)
기타 재무활동으로 인한 현금유 출입액	(996,351)	331,866	65,956	(120,677)
환율변동효과 반영전 현금및현금 성자산의 순증가(감소)	1,137,803	1,886,416	4,915,066	(310,393)
외화환산으로 인한 현금의 변동	93,981	31,317	(14,724)	(48,118)
현금및현금성자산의순증가(감소)	1,231,784	1,917,733	4,900,342	(358,511)
기초현금및현금성자산	14,691,761	9,791,419	9,791,419	10,149,930
기말현금및현금성자산	15,923,545	11,709,152	14,691,761	9,791,419

(1) 당기의 연결재무제표에 대한 주석

- 감사인의 연결 감사보고서상의 연결재무제표에 대한 주석과 동일

(2) 대손충당금 설정 현황

- 최근 3사업연도의 계정과목별 대손충당금 설정내역

(단위 : 백만원, %)

구 분	계정과목	채권 금액	대손충당금	대손충당금 설정률
제44기 1분기	매출채권	22,138,568	238,254	1.1%
	단기대여금	80,706	573	0.7%
	미수금	2,416,782	27,429	1.1%
	선급금	1,517,443	-	0.0%
	장기성매출채권	37,108	-	0.0%
	장기성미수금	14,600	10,070	69.0%
	장기성선급금	114,026	793	0.7%
	장기대여금	115,546	3,641	3.2%
	합 계	26,434,779	280,760	1.1%
제43기	매출채권	22,096,504	214,377	1.0%
	단기대여금	52,572	608	1.2%
	미수금	2,298,144	27,243	1.2%
	선급금	1,437,929	1,641	0.1%
	장기성매출채권	37,237	220	0.6%
	장기성미수금	13,852	10,590	76.4%
	장기성선급금	966	793	82.1%
	장기대여금	154,433	3,689	2.4%
	합 계	26,091,637	259,161	1.0%
제42기	매출채권	19,338,189	185,075	1.0%
	단기대여금	54,835	530	1.0%
	미수금	2,169,053	13,333	0.6%
	선급금	1,305,120	2,692	0.2%
	장기성매출채권	698	683	97.9%
	장기성미수금	10,700	6,252	58.4%
	장기성선급금	11,816	796	6.7%
	장기대여금	123,414	3,808	3.1%
	합 계	23,013,825	213,169	0.9%

※ 채권금액은 현재가치할인차금 차감후 금액입니다.(연결기준)

※ 한국채택국제회계기준으로 작성되었습니다.

- 대손충당금 변동 현황

(단위 : 백만원 )

구 분	제44기 1분기	제43기	제42기
1. 기초 대손충당금 잔액합계	259,161	213,169	153,245
2. 순대손처리액(① - ② ± ③)	4,633	7,569	14,706
① 대손처리액(상각채권액)	4,726	9,233	16,565
② 상각채권회수액	93	1,664	1,859
③ 기타증감액	-	-	-
3. 대손상각비 계상(환입)액	26,232	53,561	74,630
4. 기말 대손충당금 잔액합계	280,760	259,161	213,169

※ 연결기준임

- 매출채권관련 대손충당금 설정 방침

1) 대손충당금 설정방침

대차대조표일 현재의 매출채권과 기타채권 잔액에 대하여 과거의 대손경험률과 장래의 대손예상액을 기초로 대손충당금을 설정

2) 대손경험률 및 대손예상액 산정근거

- 대손경험률: 과거 3개년 평균채권잔액에 대한 실제 대손 발생액을 근거로 대손 경험률을 산정하여 설정
- 대손예상액: 채무자의 파산, 강제집행, 사망, 실종등으로 회수가 불투명한 채권의 경우 회수가능성, 담보설정여부등을 고려하여 채권잔액의 1%초과~100% 범위에서 합리적인 대손 추산액 설정

[대손추산액 설정기준]

상황	설정율
분쟁	25 %
수금의뢰	50 %
소송	75 %
부도	100 %

3) 대손처리기준: 매출채권 등에 대해 아래와 같은 사유발생시 실대손처리

- 파산, 부도, 강제집행, 사업의 폐지, 채무자의 사망, 실종등으로 인해 채권의 회수불능이 객관적으로 입증된 경우

- 소송에 패소하였거나 법적 청구권이 소멸한 경우
- 외부 채권회수 전문기관이 회수가 불가능하다고 통지한 경우
- 담보설정 부실채권, 보험Cover 채권은 담보물을 처분하거나 보험사로부터 보험금을 수령한 경우
- 회수에 따른 비용이 채권금액을 초과하는 경우

- 경과기간별 매출채권 잔액 현황

(단위 : 백만원)

구 분	6월 이하	6월 초과 1년 이하	1년 초과 3년 이하	3년 초과	계
금 액	22,116,784	8,425	47,020	3,447	22,175,676
구성비율	99.7%	0.1%	0.2%	0.0%	100.0%

※ 매출채권잔액은 현재가치할인차금 차감 후 금액임(연결기준)

(3) 재고자산 현황

- 최근 3사업연도의 재고자산의 사업부문별 보유현황

(단위 : 백만원)

사업부 문	사업부문	계정과목	제44기 1분기말	제43기말	제42기말	비고
DMC	CE	제품 및 상품	1,709,933	1,572,879	1,614,402	
		반제품 및 재공품	63,915	46,011	51,097	
		원재료 및 저장품	1,308,726	1,187,641	1,565,647	
		미착품	1,244,342	1,166,298	1,316,362	
		소 계	4,326,915	3,972,829	4,547,508	
	IM	제품 및 상품	1,998,507	2,075,806	1,211,058	
		반제품 및 재공품	195,920	209,452	138,648	
		원재료 및 저장품	2,560,943	2,135,739	1,605,436	
		미착품	1,034,208	913,633	574,203	
		소 계	5,789,577	5,334,630	3,529,345	
	DMC 계	제품 및 상품	3,776,537	3,711,132	2,865,163	
		반제품 및 재공품	282,869	280,280	202,521	
		원재료 및 저장품	4,015,326	3,399,306	3,224,539	
		미착품	2,264,487	2,063,420	1,896,848	
		소 계	10,339,218	9,454,138	8,189,071	
DS	반도체	제품 및 상품	1,166,812	1,306,998	1,006,275	
		반제품 및 재공품	2,218,949	1,992,227	1,506,631	
		원재료 및 저장품	608,666	518,074	489,966	
		미착품	141,568	94,148	87,553	
		소 계	4,135,994	3,911,447	3,090,425	
	LCD	제품 및 상품	546,462	784,536	627,873	
		반제품 및 재공품	504,904	675,980	801,725	
		원재료 및 저장품	434,188	497,967	379,798	
		미착품	219,573	141,606	47,398	
		소 계	1,705,126	2,100,089	1,856,795	
	DS 계	제품 및 상품	1,756,017	2,074,996	1,618,101	
		반제품 및 재공품	2,839,007	2,778,575	2,416,918	
		원재료 및 저장품	1,054,430	1,015,973	877,306	
		미착품	320,170	184,059	135,604	
		소 계	5,969,625	6,053,602	5,047,929	

기 타	제품 및 상품	34,893	119,752	28,127
	반제품 및 재공품	0	12,507	274
	원재료 및 저장품	11,557	71,341	57,997
	미착품	1,230	5,374	41,126
	소 계	47,680	208,975	127,524
총 계	제품 및 상품	5,567,447	5,905,880	4,511,391
	반제품 및 재공품	3,121,876	3,071,362	2,619,713
	원재료 및 저장품	5,081,313	4,486,620	4,159,842
	미착품	2,585,887	2,252,853	2,073,578
	소 계	16,356,523	15,716,715	13,364,524
총자산대비 재고자산 구성비율(%) [재고자산합계÷기말자산총계×100]		10.2%	10.1%	10.0%
재고자산회전율(회수) [연환산 매출원가÷{(기초재고 + 기말재고) }÷2]		7.5회	7.7회	8.8회

※ 재고는 재고미실현 소거 기준입니다.(연결재고기준)

#### - 재고자산의 실사내역 등

##### 1) 실사일자

- 5월말 및 11월말 기준으로 매년 2회 재고자산 실사 실시
- 재고조사시점인 11월말과 기말시점의 재고자산 변동내역은 해당기간 전체 재고의 입출고 내역의 확인을 통해 대차대조표일기준 재고자산의 실재성을 확인함.

##### 2) 실사방법

- 사내보관재고 : 폐창식 전수조사 실시
  - ※ 반도체(LCD포함)라인재고 및 자동화창고보관 SVC자재는 표본조사
- 사외보관재고
  - 제3자 보관재고, 운송중인재고에 대해선 전수로 물품보유확인서 또는 장치확인서 징구 및 표본조사 병행
- 외부감사인은 당사의 재고실사에 입회·확인하고 일부 항목에 대해 표본 추출하여 그 실재성 및 완전성 확인함.

(4) 장기채화재고등 내역

재고자산의 시가가 취득원가보다 하락한 경우에는 저가법을 사용하여 재고자산의 대차대조표가액을 결정하고 있으며, 2012년 1분기말 현재 재고자산에 대한 평가내역은 다음과 같음.

(단위 : 백만원 )

계정과목	취득원가	보유금액	당기 평가총당	당분기말잔액	비 고
제품 및 상품	5,747,651	5,747,651	180,204	5,567,447	
반제품 및 재공품	3,525,656	3,525,656	403,780	3,121,876	
원재료 및 저장품	5,284,733	5,284,733	203,420	5,081,313	
미착품	2,585,887	2,585,887	-	2,585,887	
합 계	17,143,927	17,143,927	787,404	16,356,523	

※ 연결기준임

### 재무상태표

제 44 기 1분기말 2012.03.31 현재

제 43 기말 2011.12.31 현재

제 42 기말 2010.12.31 현재

(단위 : 백만원)

	제 44 기 1분기말	제 43 기말	제 42 기말
자산			
유동자산	38,019,669	39,496,344	36,243,130
현금및현금성자산	3,535,951	2,718,731	1,826,362
단기금융상품	7,019,152	11,269,481	10,930,660
단기매도가능금융자산	453,108	655,969	1,159,144
매출채권	17,121,404	15,216,204	13,377,718
미수금	1,619,558	1,580,639	1,609,158
선급금	937,838	958,714	904,550
선급비용	1,299,641	1,121,674	1,097,422
재고자산	5,425,758	5,451,432	4,750,964
기타유동자산	607,259	523,500	587,152
비유동자산	83,192,124	77,961,247	70,935,875
장기매도가능금융자산	3,886,485	2,969,023	2,690,819
종속회사, 조인트벤처와 관계회사에 대한 투자자산	26,694,166	25,464,768	22,631,419
유형자산	46,189,693	43,032,531	38,708,906
무형자산	2,446,426	2,447,791	2,439,491
보증금	381,859	349,454	280,879
장기선급비용	3,038,851	3,048,948	3,411,517
이연법인세자산	0	59,900	0
기타비유동자산	554,644	588,832	772,844
자산총계	121,211,793	117,457,591	107,179,005
부채			
유동부채	26,755,480	26,969,912	24,991,737
매입채무	6,929,524	6,983,494	6,022,488
단기차입금	3,440,053	4,259,170	4,415,095
미지급금	7,251,171	6,509,234	5,893,021
선수금	913,941	979,418	588,206
예수금	635,499	574,015	315,196
미지급비용	2,982,945	5,027,821	4,444,795
미지급법인세	1,408,054	614,256	1,713,443



유동성사채	5,467	5,536	5,459
총당부채	3,045,715	1,858,861	1,326,152
기타유동부채	143,111	158,107	267,882
비유동부채	1,664,735	1,585,186	2,220,098
사채	82,012	83,045	87,338
장기미지급금	607,340	697,705	870,180
퇴직급여채무	386,288	277,083	472,012
이연법인세부채	17,767	0	328,921
장기총당부채	392,982	351,556	295,356
기타비유동부채	178,346	175,797	166,291
부채총계	28,420,215	28,555,098	27,211,835
자본			
자본금	897,514	897,514	897,514
우선주자본금	119,467	119,467	119,467
보통주자본금	778,047	778,047	778,047
주식발행초과금	4,403,893	4,403,893	4,403,893
이익잉여금(결손금)	91,828,590	88,667,500	79,462,825
기타자본항목	(4,338,419)	(5,066,414)	(4,797,062)
자본총계	92,791,578	88,902,493	79,967,170
자본과부채총계	121,211,793	117,457,591	107,179,005

손익계산서

제 44 기 1분기 2012.01.01 부터 2012.03.31 까지

제 43 기 1분기 2011.01.01 부터 2011.03.31 까지

제 43 기 2011.01.01 부터 2011.12.31 까지

제 42 기 2010.01.01 부터 2010.12.31 까지

(단위 : 백만원)

	제 44 기 1분기		제 43 기 1분기		제 43 기	제 42 기
	3개월	누적	3개월	누적		
수익(매출액)	35,179,581	35,179,581	26,989,962	26,989,962	120,815,977	112,249,475
매출원가	26,964,099	26,964,099	20,259,328	20,259,328	90,406,166	77,980,673
매출총이익	8,215,482	8,215,482	6,730,634	6,730,634	30,409,811	34,268,802
연구개발비	2,524,952	2,524,952	2,208,265	2,208,265	9,352,350	8,589,582
판매비와관리비	2,508,500	2,508,500	2,552,822	2,552,822	11,377,686	13,360,678
기타영업수익	1,425,364	1,425,364	573,833	573,833	3,225,803	3,356,213
기타영업비용	96,057	96,057	93,913	93,913	1,203,878	750,614
영업이익(손실)	4,511,337	4,511,337	2,449,467	2,449,467	11,701,700	14,924,141
금융수익	911,005	911,005	761,133	761,133	4,003,059	4,455,961
이자수익	97,908	97,908	95,033	95,033	394,831	411,677
외환차익	506,010	506,010	210,560	210,560	3,261,372	3,669,162
외화환산이익	305,514	305,514	439,046	439,046	286,876	331,839
기타금융수익	1,573	1,573	16,494	16,494	59,980	43,283
금융비용	763,671	763,671	684,578	684,578	4,211,603	4,350,770
이자비용	46,646	46,646	66,369	66,369	252,442	306,685
외환차손	471,050	471,050	293,503	293,503	3,656,751	3,744,256
외화환산손실	236,095	236,095	317,513	317,513	281,818	267,364
기타금융비용	9,880	9,880	7,193	7,193	20,592	32,465
법인세비용차감전순이익(손실)	4,658,671	4,658,671	2,526,022	2,526,022	11,493,156	15,029,332
법인세비용	745,387	745,387	328,383	328,383	1,464,004	1,792,871
계속영업이익(손실)	3,913,284	3,913,284	2,197,639	2,197,639	10,029,152	13,236,461
당기순이익(손실)	3,913,284	3,913,284	2,197,639	2,197,639	10,029,152	13,236,461
주당이익						
기본주당이익(손실)	26,036	26,036	14,381	14,381	66,868	88,799
희석주당이익(손실)	26,015	26,015	14,350	14,350	66,806	88,531

※ 기본주당이익(손실)과 희석주당이익(손실)의 금액 단위는 "원"입니다.

포괄손익계산서

제 44 기 1분기 2012.01.01 부터 2012.03.31 까지

제 43 기 1분기 2011.01.01 부터 2011.03.31 까지

제 43 기 2011.01.01 부터 2011.12.31 까지

제 42 기 2010.01.01 부터 2010.12.31 까지

(단위 : 백만원)

	제 44 기 1분기		제 43 기 1분기		제 43 기	제 42 기
	3개월	누적	3개월	누적		
당기순이익(손실)	3,913,284	3,913,284	2,197,639	2,197,639	10,029,152	13,236,461
기타포괄손익	692,625	692,625	(6,914)	(6,914)	(529,051)	859,009
매도가능금융자 산평가손익	692,625	692,625	(6,914)	(6,914)	(529,051)	859,009
총포괄손익	4,605,909	4,605,909	2,190,725	2,190,725	9,500,101	14,095,470

자본변동표

제 44 기 1분기 2012.01.01 부터 2012.03.31 까지

제 43 기 1분기 2011.01.01 부터 2011.03.31 까지

제 43 기 2011.01.01 부터 2011.12.31 까지

제 42 기 2010.01.01 부터 2010.12.31 까지

(단위 : 백만원)

		자본				자본 합계
		자본금	주식발행초과금	이익잉여금	기타자본항목	
2010.01.01 (기초자본)		897,514	4,403,893	68,085,358	(6,632,299)	66,754,466
자본의 변동	포괄손익					
	당기순이익(손실)			13,236,461		13,236,461
	매도가능금융자산평가				859,009	859,009
	자본에 직접 인식된 주주와의 거래					
	배당			(1,858,994)		(1,858,994)
	종속회사와의 사업결합					
	자기주식의 처분				1,060,990	1,060,990
	주식선택권				(84,762)	(84,762)
2010.12.31 (기말자본)		897,514	4,403,893	79,462,825	(4,797,062)	79,967,170
2011.01.01 (기초자본)		897,514	4,403,893	79,462,825	(4,797,062)	79,967,170
자본의 변동	포괄손익					
	당기순이익(손실)			10,029,152		10,029,152
	매도가능금융자산평가				(529,051)	(529,051)
	자본에 직접 인식된 주주와의 거래					
	배당			(824,477)		(824,477)
	종속회사와의 사업결합				43,934	43,934
	자기주식의 처분				288,773	288,773
	주식선택권				(73,008)	(73,008)
2011.12.31 (기말자본)		897,514	4,403,893	88,667,500	(5,066,414)	88,902,493
2011.01.01 (기초자본)		897,514	4,403,893	79,462,825	(4,797,062)	79,967,170
자본의 변동	포괄손익					
	당기순이익(손실)			2,197,639		2,197,639
	매도가능금융자산평가				(6,914)	(6,914)
	자본에 직접 인식된 주주와의 거래					
	배당			(749,476)		(749,476)
	종속회사와의 사업결합				43,934	43,934
	자기주식의 처분				148,887	148,887

	주식선택권				(29,737)	(29,737)
2011.03.31 (기말자본)		897,514	4,403,893	80,910,988	(4,640,892)	81,571,503
2012.01.01 (기초자본)		897,514	4,403,893	88,667,500	(5,066,414)	88,902,493
자본의 변동	포괄손익					
	당기순이익(손실)			3,913,284		3,913,284
	매도가능금융자산평가				692,625	692,625
	자본에 직접 인식된 주주와의 거래					
	배당			(752,194)		(752,194)
	종속회사와의 사업결합					
	자기주식의 처분				51,456	51,456
	주식선택권				(16,086)	(16,086)
2012.03.31 (기말자본)		897,514	4,403,893	91,828,590	(4,338,419)	92,791,578

### 현금흐름표

제 44 기 1분기 2012.01.01 부터 2012.03.31 까지

제 43 기 1분기 2011.01.01 부터 2011.03.31 까지

제 43 기            2011.01.01 부터 2011.12.31 까지

제 42 기            2010.01.01 부터 2010.12.31 까지

(단위 : 백만원)

	제 44 기 1분기	제 43 기 1분기	제 43 기	제 42 기
영업활동현금흐름	3,717,387	2,633,583	17,266,913	18,145,464
영업에서 창출된 현금흐름	2,897,858	3,117,730	18,504,792	17,247,621
당기순이익	3,913,284	2,197,639	10,029,152	13,236,461
조정	2,245,071	2,119,458	9,352,058	8,417,456
영업활동으로 인한 자산부채의 변동	(3,260,497)	(1,199,367)	(876,418)	(4,406,296)
이자의 수취	116,777	179,402	439,817	298,228
이자의 지급	(24,308)	(11,751)	(104,811)	(174,019)
배당금수입	826,350	219,984	1,281,095	1,908,529
법인세 부담액	(99,290)	(871,782)	(2,853,980)	(1,134,895)
투자활동현금흐름	(2,069,573)	(2,535,191)	(15,561,437)	(17,525,376)
단기금융상품의 순증감	4,250,329	2,046,441	(338,474)	(2,733,811)
단기매도가능금융자산의 순증감	207,823	360,416	525,519	981,607
장기매도가능금융자산의 처분	511	424	287,136	6,668
장기매도가능금융자산의 취득	(549)	(4,058)	(288,625)	(311,061)
종속회사, 관계회사 및 조인트벤처 투 자의 처분	0	0	359,300	255,691
종속회사, 관계회사 및 조인트벤처 투 자의 취득	(1,243,415)	(2,860,046)	(3,821,797)	(591,872)
유형자산의 처분	87,964	121,507	360,607	1,086,948
유형자산의 취득	(5,242,299)	(2,022,776)	(12,995,991)	(14,880,858)
무형자산의 처분	228	97	2,817	15,728
무형자산의 취득	(116,769)	(165,567)	(632,613)	(1,157,805)
보증금의 감소	38,237	15,717	56,516	85,344
보증금의 증가	(70,639)	(29,293)	(125,980)	(104,925)
사업결합으로 인한 현금유출입액	0	0	1,140	40,095
사업양도로 인한 현금유출입액	0	0	917,653	179,437
기타 투자활동으로 인한 현금유출입액	19,006	1,947	131,355	(396,562)
재무활동현금흐름	(830,594)	174,242	(813,107)	(935,946)
단기차입금의 순증가	(870,163)	110,813	(143,678)	744,921

주식선택권의 행사로 인한 자기주식의 처분	39,610	63,462	160,827	184,291
사채의 상환	0	0	(5,695)	(6,288)
배당금지급	(41)	(33)	(824,561)	(1,858,870)
현금및현금성자산의순증가(감소)	817,220	272,634	892,369	(315,858)
기초현금및현금성자산	2,718,731	1,826,362	1,826,362	2,142,220
기말현금및현금성자산	3,535,951	2,098,996	2,718,731	1,826,362

## XII. 부속명세서

### 1. 공정가치평가 절차요약

#### 가. 금융자산

당사는 금융자산을 그 조건 및 취득목적에 따라 당기손익인식금융자산, 대여금 및 수취채권, 매도가능금융자산, 만기보유금융자산으로 분류하고 있습니다. 당사의 경영진은 최초 인식시점에서 이러한 금융자산의 분류를 결정하고 있습니다. 금융자산의 정형화된 매매거래는 거래일(당사가 자산을 매매하기로 약정한 날)에 인식하고 있습니다. 당기손익인식금융자산을 제외한 모든 금융자산은 최초 인식시점의 공정가치에 거래원가를 가산하여 인식하고 있습니다. 당사는 금융자산으로부터 받을 현금흐름에 대한 권리가 소멸하거나 이전되고, 소유에 따른 위험과 보상의 대부분이 이전된 경우에 당해 금융자산을 제거하고 있습니다.

##### - 당기손익인식금융자산

당기손익인식금융자산은 단기매매목적의 금융자산입니다. 주로 단기간 내에 매각할 목적으로 취득한 금융자산을 당기손익인식금융자산으로 분류합니다. 파생상품의 경우 위험회피회계를 적용하지 않는 경우에 단기매매로 분류하며, 이러한 범주의 자산은 유동자산으로 분류하고 있습니다. 당기손익인식금융자산은 최초에 공정가치로 인식하고 거래원가는 손익계산서에 비용처리하고 있습니다. 당기손익인식금융자산은 후속적으로 공정가치로 측정하고 있습니다. 공정가치 변동에 따른 손익은 발생기간에 기타영업손익으로 인식되며, 당기손익인식금융자산의 배당금수익은 당사의 배당금을 받을 권리가 확정되는 시점에 기타영업수익으로 인식하고 있습니다.

##### - 대여금 및 수취채권

대여금 및 수취채권은 지급금액이 확정되었거나 확정될 수 있으며 활성화된 시장에서 거래되지 않는 비파생금융자산입니다. 보고기간종료일 기준으로 만기가 12개월을 초과하는 경우에는 비유동자산으로 분류하며 이외의 경우 유동자산으로 분류하고 있습니다. 대여금 및 수취채권은 유효이자율법을 사용하여 상각후원가로 측정하고 있습니다.

##### - 매도가능금융자산

매도가능금융자산은 매도가능금융자산으로 지정하거나, 다른 범주에 포함되지 않은 비파생상품입니다. 매도가능금융자산은 보고기간종료일 기준으로 12개월 이내에 경영진이 처분할 의도가 있는 경우가 아니면 비유동자산으로 분류됩니다. 매도가능금융자산을 처분하거나 손상차손을 인식하는 때, 자본에 인식된 누적 공정가치 조정분은 기타영업손익으로 손익계산서에 반영됩니다. 유효이자율법을 사용하여 계산한 매도가능금융자산의 이자는 금융수익의 일부로 손익계산서에 인식됩니다. 매도가능주식의 배당금은 당사의 배당금 수취 권리가 확정되는 시점에 기타영업수익의 일부로 손익계산서에 인식됩니다.

##### - 만기보유금융자산

만기보유금융자산은 만기가 고정되었고 지급금액이 확정되었거나 확정될 수 있는 비파생금융자산으로서 만기까지 보유할 적극적인 의도와 능력이 있는 경우에 분류되는 비파생금융자산입니다. 만기보유금융자산은 유효이자율법을 적용하여 상각후원가로 측정합니다.



## 나. 금융부채

당사는 금융부채를 계약상 내용의 실질과 금융부채의 정의에 따라 당기손익인식금융부채, 상각후원가로 측정하는 금융부채로 분류하고 있습니다. 당사의 경영진은 최초 인식시점에서 이러한 금융부채의 분류를 결정하고 계약의 당사자가 되는 때에 재무상태표에 인식하고 있습니다. 금융부채는 최초인식시 공정가치로 인식하고 있습니다. 금융부채는 소멸한 경우에만 재무상태표에서 제거하고 있습니다.

### - 당기손익인식금융부채

단기매매항목으로 분류되거나 최초 인식시점에 당기손익인식항목으로 지정된 금융부채는 당기손익인식금융부채로 분류하고 있습니다. 당기손익인식금융부채는 공정가치로 측정하며, 공정가치 변동으로 발생한 모든 손익은 당기손익으로 인식하고 있습니다. 한편, 최초 인식시점에 발행과 관련하여 발생한 거래비용은 발생 즉시 당기 비용으로 인식하고 있습니다.

### - 상각후원가로 측정하는 금융부채

당기손익인식금융부채로 분류되지 않은 비파생금융부채는 상각후원가로 측정하는 금융부채로 분류하고 있습니다. 기타금융부채는 유효이자율법을 사용한 상각후원가로 측정하며, 이자비용의 인식이 중요하지 않은 단기채무를 제외하고는 유효이자율법을 사용하여 이자비용을 인식하고 있습니다. 상각후원가로 측정하는 금융부채는 최초인식시점의 측정금액에서 상환된 원금을 차감하고, 최초인식금액과 만기금액의 차액에 유효이자율법을 적용하여 계산된 상각누계액을 가감한 금액으로 계상됩니다.

## 다. 파생상품

당사는 파생상품의 계약에 따라 발생된 권리와 의무를 공정가액으로 평가하여 자산과 부채로 계상하고, 동 계약으로부터 발생한 손익은 발생시점에 당기손익으로 인식하고 있습니다. 다만, 요건을 충족한 현금흐름위험회피와 해외사업장에 대한 순투자에 대한 위험회피금액은 자본항목으로 이연하고 있습니다.

## 라. 범주별 금융상품

- 보고기간종료일 현재 당사의 범주별 금융상품 내역은 다음과 같습니다.

(1) 2012년 1분기말

[단위 : 백만원]

금융자산	당기손익인식 금융자산	대여금 및 수취채권	매도가능 금융자산	합계
현금및현금성자산	-	15,923,545	-	15,923,545
단기금융상품	-	9,013,539	-	9,013,539
단기매도가능금융자산	-	-	453,108	453,108
매출채권	-	21,900,314	-	21,900,314
미수금	-	2,389,353	-	2,389,353

장기매도가능금융자산	-	-	4,159,420	4,159,420
보증금	-	820,324	-	820,324
기타	103,651	1,326,797	-	1,430,448
계	103,651	51,373,872	4,612,528	56,090,051

[단위 : 백만원]

금융부채	당기손익인식 금융부채	상각후원가로 측정하는 금융부채	기타금융부채	합계
매입채무	-	11,671,411	-	11,671,411
단기차입금		4,135,089	4,840,901	8,975,990
단기미지급금	-	8,086,454	-	8,086,454
유동성장기부채		28,792	-	28,792
사채	-	1,279,308	-	1,279,308
장기차입금	-	3,584,666	-	3,584,666
장기미지급금		933,536	-	933,536
기타	41,487	5,521,264	-	5,562,751
계	41,487	35,240,520	4,840,901	40,122,908

(2) 2011년말

[단위 : 백만원]

금융자산	당기손익인식 금융자산	대여금 및 수취채권	매도가능 금융자산	합계
현금및현금성자산	-	14,691,761	-	14,691,761
단기금융상품	-	11,529,905	-	11,529,905
단기매도가능금융자산	-	-	655,969	655,969
매출채권	-	21,882,127	-	21,882,127
미수금	-	2,270,901	-	2,270,901
장기매도가능금융자산	-	-	3,223,598	3,223,598
보증금	-	791,863	-	791,863
기타	130,057	1,289,447	-	1,419,504
계	130,057	52,456,004	3,879,567	56,465,628

[단위 : 백만원]

금융부채	당기손익인식 금융부채	상각후원가로 측정하는 금융부채	기타금융부채	합계
매입채무	-	10,276,727	-	10,276,727
단기차입금	-	4,775,339	4,878,383	9,653,722
단기미지급금	-	8,232,763	-	8,232,763
유동성장기부채	-	30,292	-	30,292
사채	-	1,280,124	-	1,280,124

장기차입금	-	3,682,472	-	3,682,472
장기미지급금	-	1,024,804	-	1,024,804
기타	40,932	7,788,450	-	7,829,382
계	40,932	37,090,971	4,878,383	42,010,286

- 보고기간종료일 현재 공정가치로 측정되는 당사 금융상품의 공정가치 서열체계에 따른 수준별공시는 다음과 같습니다

(1) 2012년 1분기말

[단위 : 백만원]

구분	Level 1	Level 2	Level 3	합계
(1) 자 산				
파생상품	-	103,651	-	103,651
장단기매도가능금융자산	3,911,435	96,466	604,627	4,612,528
(2) 부 채				
파생상품	-	41,487	-	41,487

(2) 2011년말

[단위 : 백만원]

구분	Level 1	Level 2	Level 3	합계
(1) 자 산				
파생상품	-	130,057	-	130,057
장단기매도가능금융자산	3,182,157	73,672	623,738	3,879,567
(2) 부 채				
파생상품	-	40,932	-	40,932

공정가치 측정의 투입변수 특징에 따른 공정가치 서열체계는 다음과 같습니다.

Level 1 : 동일한 자산이나 부채에 대한 시장 공시가격

Level 2 : 시장에서 관측가능한 투입변수를 활용한 공정가치.

(단, Level 1에 포함된 공시가격은 제외함)

Level 3 : 관측가능하지 않은 투입변수를 활용한 공정가치

활성시장에서 거래되는 금융상품의 공정가치는 보고기간종료일 현재 고시되는 시장가격에 기초하여 산정됩니다. 거래소, 판매자, 중개인, 산업집단, 평가기관 또는 감독기관을 통해 공시가격이 용이하게 그리고 정기적으로 이용가능하고, 그러한 가격이 독립된 당사자 사이에서 정기적으로 발생한 실제 시장거래를 나타낸다면, 이를 활성시장으로 간주하며, 이러한 상품들은 Level 1에 포함됩니다. Level 1에 포함된 상품들은 대부분 매도가능으로 분류된 상

장주식으로 구성됩니다

활성시장에서 거래되지 아니하는 금융상품의 공정가치는 평가기법을 사용하여 결정하고 있습니다. 이러한 평가기법은 가능한 한 관측가능한 시장정보를 최대한 사용하고 기업특유정보를 최소한으로 사용합니다. 이때, 해당 상품의 공정가치 측정에 요구되는 모든 유의적인 투입변수가 관측가능하다면 해당 상품은 Level 2에 포함됩니다.

만약 하나 이상의 유의적인 투입변수가 관측가능한 시장정보에 기초한 것이 아니라면 해당 상품은 Level 3에 포함됩니다.

금융상품의 공정가치를 측정하는 데에 사용되는 평가기법에는 다음이 포함됩니다.

- 유사한 상품의 공시시장가격 또는 딜러가격
- 파생상품의 공정가치는 보고기간종료일 현재의 선도환율 등을 사용하여 해당 금액을 현재가치로 할인하여 측정

나머지 금융상품에 대해서는 현금흐름의 할인기법 등의 기타 기법을 사용합니다. 유동자산으로 분류된 매출채권 및 기타채권의 경우 장부가액을 공정가치의 합리적인 근사치로 추정하고 있습니다.

2012년 1분기중 당사의 금융자산과 금융부채의 공정가치에 영향을 미치는 사업환경 및 경제적인 환경의 유의적인 변동은 없습니다.

## 마. 유형자산

당사는 공시대상기간중 유형자산에 대한 재평가를 시행하지 않았습니다.

## 【 전문가의 확인 】

1. 전문가의 확인

2. 전문가와의 이해관계