

# 목 차

의결권 대리행사 권유 참고서류 .....	1
<의결권 대리행사 권유 요약> .....	2
I. 의결권 대리행사 권유에 관한 사항 .....	3
1. 권유자에 관한 사항 .....	3
2. 권유자의 대리인에 관한 사항 .....	3
가. 주주총회 의결권행사 대리인 (의결권 수임인) .....	3
나. 의결권 대리행사 권유업무 대리인 .....	4
3. 권유기간 및 피권유자의 범위 .....	4
가. 권유기간 .....	4
나. 피권유자의 범위 .....	4
II. 의결권 대리행사 권유의 취지 .....	5
1. 의결권 대리행사의 권유를 하는 취지 .....	5
2. 의결권의 위임에 관한 사항 .....	5
가. 전자적 방법으로 의결권을 위임하는 방법 (전자위임장) .....	5
나. 서면 위임장으로 의결권을 위임하는 방법 .....	5
다. 기타 의결권 위임의 방법 .....	6
3. 주주총회에서 의결권의 직접 행사에 관한 사항 .....	6
가. 주주총회 일시 및 장소 .....	6
나. 전자/서면투표 여부 .....	6
다. 기타 주주총회에서 의결권 행사와 관련한 사항 .....	7
III. 주주총회 목적사항별 기재사항 .....	8
<input type="checkbox"/> 재무제표의 승인 .....	8
<input type="checkbox"/> 이사의 선임 .....	64
확인서 .....	66
<input type="checkbox"/> 이사의 보수한도 승인 .....	81

# 의결권 대리행사 권유 참고서류

금융위원회 / 한국거래소 귀중

제 출 일:

2021 년 2 월 16 일

권 유 자:

성 명: 삼성전자주식회사

주 소: 경기도 수원시 영통구 삼성로 129 (매탄동)

전화번호: 031-200-1114

작 성 자:

성 명: 김민규

부서 및 직위: IR팀

전화번호: 02-2255-8116

## <의결권 대리행사 권유 요약>

1. 의결권 대리행사 권유에 관한 사항			
가. 권유자	삼성전자주식회사	나. 회사와의 관계	본인
다. 주총 소집공고일	2021년 02월 16일	라. 주주총회일	2021년 03월 17일
마. 권유 시작일	2021년 02월 19일	바. 권유업무 위탁 여부	위탁
2. 의결권 대리행사 권유의 취지			
가. 권유취지	원활한 주주총회 진행을 위해 필요한 의사 정족수 확보		
나. 전자위임장 여부	해당사항 없음	(관리기관)	-
(인터넷 주소)	-		
다. 전자/서면투표 여부	전자투표 가능	(전자투표 관리기관)	한국예탁결제원
(전자투표 인터넷 주소)	인터넷 주소: <a href="https://evote.ksd.or.kr">https://evote.ksd.or.kr</a> 모바일 주소: <a href="https://evote.ksd.or.kr/m">https://evote.ksd.or.kr/m</a>		
3. 주주총회 목적사항			
<input type="checkbox"/> 재무제표의승인			
<input type="checkbox"/> 이사의선임			
<input type="checkbox"/> 감사위원회위원의선임			
<input type="checkbox"/> 이사의보수한도승인			

# I. 의결권 대리행사 권유에 관한 사항

## 1. 권유자에 관한 사항

성명 (회사명)	주식의 종류	소유주식수	소유비율	회사와의 관계	비고
삼성전자주식회사	보통주	0	0	본인	-

- 권유자의 특별관계자에 관한 사항

성명 (회사명)	권유자와의 관계	주식의 종류	소유주식수	소유 비율	회사와의 관계	비고
이건희	최대주주	보통주	249,273,200	4.18	최대주주	-
홍라희	최대주주의 배우자	보통주	54,153,600	0.91	최대주주의 배우자	-
이재용	최대주주의 자	보통주	42,020,150	0.70	최대주주의 자	-
삼성생명	계열회사	보통주	508,157,148	8.51	계열회사	-
삼성생명(특별계정)	계열회사	보통주	16,284,877	0.27	계열회사	-
삼성물산	계열회사	보통주	298,818,100	5.01	계열회사	-
삼성화재	계열회사	보통주	88,802,052	1.49	계열회사	-
삼성복지재단	특수관계인	보통주	4,484,150	0.08	특수관계인	-
삼성문화재단	특수관계인	보통주	1,880,750	0.03	특수관계인	-
김기남	등기임원	보통주	200,000	0.00	등기임원	-
김현석	등기임원	보통주	99,750	0.00	등기임원	-
고동진	등기임원	보통주	75,000	0.00	등기임원	-
한종희	등기임원	보통주	5,000	0.00	등기임원	-
안규리	등기임원	보통주	2,600	0.00	등기임원	-
김한조	등기임원	보통주	2,175	0.00	등기임원	-
계	-	-	1,264,258,552	21.18	-	-

## 2. 권유자의 대리인에 관한 사항

### 가. 주주총회 의결권행사 대리인 (의결권 수입인)

성명 (회사명)	주식의 종류	소유 주식수	회사와의 관계	권유자와의 관계	비고
김경호	보통주	0	직원	-	-
안재서	보통주	0	직원	-	-
김학찬	보통주	0	직원	-	-
김세은	보통주	0	직원	-	-
권진후	보통주	0	직원	-	-
신인철	보통주	0	직원	-	-

## 나. 의결권 대리행사 권유업무 대리인

성명 (회사명)	구분	주식의 종류	주식 소유수	회사와의 관계	권유자와의 관계	비고
Morrow Sodali Pty Limited	법인	-	-	없음	없음	-

### 【의결권 대리행사 권유업무 대리인이 법인인 경우】

- 의결권 대리행사 권유 수탁 법인에 관한 사항

법인명	대표자	소재지	위탁범위	연락처
Morrow Sodali Pty Limited	Christian Sealey	Level 25, 135 King Street, Sydney, NSW 2000 Australia	외국인 기관주주 대상 의결권 대리행사 권유업무 및 자문	+61-2-9066-4057 (Danny Hunt)

## 3. 권유기간 및 피권유자의 범위

### 가. 권유기간

주주총회 소집공고일	권유 시작일	권유 종료일	주주총회일
2021년 02월 16일	2021년 02월 19일	2021년 03월 17일	2021년 03월 17일

### 나. 피권유자의 범위

주주 전체(2020년 12월 31일 기준)

## II. 의결권 대리행사 권유의 취지

### 1. 의결권 대리행사의 권유를 하는 취지

원활한 주주총회 진행을 위해 필요한 의사 정족수 확보

### 2. 의결권의 위임에 관한 사항

#### 가. 전자적 방법으로 의결권을 위임하는 방법 (전자위임장)

전자위임장 수여 가능 여부	해당사항 없음
전자위임장 수여기간	-
전자위임장 관리기관	-
전자위임장 수여 인터넷 홈페이지 주소	-
기타 추가 안내사항 등	-

#### 나. 서면 위임장으로 의결권을 위임하는 방법

##### 권유자 등이 위임장 용지를 교부하는 방법

피권유자에게 직접 교부	○
우편 또는 모사전송(FAX)	○
인터넷 홈페이지 등에 위임장 용지를 게시	○
전자우편으로 위임장 용지 송부	○
주주총회 소집 통지와 함께 송부 (발행인에 한함)	X

##### - 위임장용지 교부 인터넷 홈페이지

홈페이지 명칭	인터넷 주소	비고
삼성전자 홈페이지	<a href="https://www.samsung.com/sec/ir">https://www.samsung.com/sec/ir</a>	-

##### - 전자우편 전송에 대한 피권유자의 의사표시 확보 여부 및 확보 계획

이메일 또는 전화 등 적절한 방법으로 전자우편을 통하여 위임장 용지 및 참고서류를 받는다는 의결권 피권유자의 의사표시를 확보할 예정임

##### 피권유자가 위임장을 수여하는 방법

- 위임장 접수처

·주 소 : 서울시 중구 세종대로 67 삼성본관빌딩 28층 삼성전자 IR팀 (우편번호 04514)
·전화번호 : 02-2255-9000
·팩스번호 : 02-779-8920
- 우편 접수 여부 : 가능
- 접수 기간 : 2021년 2월 19일 ~ 3월 17일 제52기 정기주주총회 개시 전

#### 다. 기타 의결권 위임의 방법

-
---

### 3. 주주총회에서 의결권의 직접 행사에 관한 사항

#### 가. 주주총회 일시 및 장소

일 시	2021년 3월 17일 오전 9시
장 소	경기도 수원시 영통구 광고중앙로 140 수원컨벤션센터 3층 컨벤션홀, 1층 전시홀

#### 나. 전자/서면투표 여부

##### 전자투표에 관한 사항

전자투표 가능 여부	전자투표 가능
전자투표 기간	2021년 3월 7일 ~ 2021년 3월 16일
전자투표 관리기관	한국예탁결제원
인터넷 홈페이지 주소	인터넷 주소 : <a href="https://evote.ksd.or.kr">https://evote.ksd.or.kr</a> 모바일 주소 : <a href="https://evote.ksd.or.kr/m">https://evote.ksd.or.kr/m</a>
기타 추가 안내사항 등	<ul style="list-style-type: none"> <li>- 기간 중 24시간 이용 가능 (단, 시작일에는 오전 9시부터, 마지막 날은 오후 5시까지만 가능)</li> <li>- 시스템에 인증서를 이용하여 주주본인 확인 후 의안별 의결권 행사 <ul style="list-style-type: none"> <li>·주주확인용 인증서의 종류 : 코스콤 증권거래용 인증서, 금융결제원 개인용도 제한용 인증서 등</li> </ul> </li> <li>- 수정동의안 처리 <ul style="list-style-type: none"> <li>·주주총회에서 상정된 의안에 관하여 수정동의가 제출되는 경우 전자투표는 기권으로 처리</li> </ul> </li> </ul>

##### 서면투표에 관한 사항

서면투표 가능 여부	해당사항 없음
서면투표 기간	-

서면투표 방법	-
기타 추가 안내사항 등	-

#### 다. 기타 주주총회에서 의결권 행사와 관련한 사항

- 코로나19 감염 및 전파 예방을 위해 방역관리 지침에 따라 주주총회장에 열화상 카메라를 비치할 예정이며, 당일 발열, 기침 증세가 있으신 주주님은 주주총회장 출입이 제한될 수 있습니다.
- 또한, 마스크 미착용 주주님께서도 출입이 제한될 수 있으니, 주주총회장 입장 시 반드시 마스크를 착용하여 주시기 바랍니다.
- 주주총회 당일 사회적 거리두기 단계에 따라 입장 인원 제한이 있을 수 있습니다.
- 전자투표와 의결권 대리행사 제도를 적극 활용해 주실 것을 당부 드립니다.



### III. 주주총회 목적사항별 기재사항

#### □ 재무제표의 승인

1호 의안) 제52기(2020.1.1-2020.12.31) 재무상태표(대차대조표), 손익계산서 및 이익잉여금처분계산서 등 재무제표 승인의 건

가. 당해 사업연도의 영업상황의 개요

#### [CE 부문]

(국내외 시장여건 등)

TV 시장의 Mega Trend인 대형화·고화질화가 Device 간, 업체 간 경쟁 격화에 따라 더욱 빠른 속도로 진행되고 있으며, 이에 제품력, 브랜드파워를 앞세운 Major 업체의 강세가 지속되고 있습니다. 또한, 고화질·슬림 제품에 대한 소비자 Needs가 높아짐에 따라 친환경 소재인 LED BLU(Back Light Unit)를 적용하여 TV의 밝기와 명암비는 높이고 소비전력을 낮춘 LED TV가 시장의 Main Stream으로 자리 잡았습니다.

2017년 전체 TV 수요는 2억 1,510만대 수준으로 그 중 LCD TV 수요가 99% 이상이었으며, 2018년 전체 TV수요는 2억 2,100만대 이상을 기록하며 전년 대비 2.9% 성장하였습니다.

2019년 전체 TV 수요는 2억 2,291만대로, 고해상도 대형화면에 대한 Needs가 지속적으로 증가하여 UHD TV는 전년 대비 20% 증가하였으며 75" 이상 초대형 시장도 당사의 수요 창출 노력으로 전년 대비 약 88% 성장하였습니다. 또한, QLED 연간 수요도 당사의 지속적인 제품력 개선 및 프리미엄 수요층 확대 등으로 전년 대비 약 105% 성장하였습니다.(출처: Omdia 2019.4분기)

2020년에도 프리미엄 TV 시장 수요 창출을 위한 화질, 사운드, 폼팩터 혁신 노력이 지속되었습니다. 또한, 코로나바이러스감염증-19(이하 "코로나19(COVID-19)")의 세계적 유행에도 '집콕' 트렌드 확산과 하반기 펜트업(Pent-up) 효과로, 전체 TV 시장 수요는 전년 대비 소폭 성장한 약 2억 2,383만대로 예상됩니다.(출처: Omdia TV Sets 2020.3분기)

<CE 부문 주요 제품 시장점유율 추이>

제 품	2020년	2019년	2018년
TV	32.3%	30.9%	29.0%

※ 시장점유율은 외부조사기관인 Omdia의 세계시장점유율 자료(금액 기준)를 활용하였습니다.(2020년 시장점유율은 당사 추정치입니다.)

(영업의 개황 등)

당사는 2006년 이후 2019년까지 14년 연속으로 TV 판매 1위를 달성하였습니다.

2017년 당사는 'QLED TV'라는 신규 카테고리를 창출하여 어떤 밝기 영역에서나 정확한 컬러를 표현할 수 있는 궁극의 화질을 제공하고 유명 아티스트와 갤러리·미술관과의 협업을 통해 세계적인 명화, 사진 작품부터 개인 사진 등을 예술 작품처럼 감상할 수 있는 '더 프레임(The Frame) TV'를 선보임으로써 소비자의 라이프스타일 과 일체화된 'Screen Everywhere'의 비전을 제시하였습니다.

2018년부터 당사는 프리미엄 리더십을 강화하기 위해서 'QLED + 초대형' 두 가지 축으로 프리미엄 TV 전략을 추진하였습니다. QLED에 로컬디밍 기술을 적용하여 블랙 및 콘트라스트 등 화질을 개선하였을 뿐만 아니라, 기기 간의 연결성 강화 및 AI·IoT 경험을 선사하여 라이프스타일 경험을 확대하였습니다.

2019년 당사는 세계 최초로 8K TV를 글로벌 시장에 공개하여 다시 한번 TV Industry의 프리미엄 제품 리더십을 주도하였습니다. QLED 라인업은 중형에서 초대형까지 다양한 사이즈를 구비하여 소비자에게 다양한 선택을 할 수 있는 기회를 제공하였고, 화질도 한층 더 개선되었다는 전문가와 소비자의 평가를 받았습니다. 당사는 QLED뿐만 아니라 UHD 라인업에서도 초대형 사이즈를 구비해서 견조한 실적을 기록하였습니다.

2020년 당사는 코로나19(COVID-19)로 인한 전 세계 경제위기 상황에서도 QLED 8K·4K TV와 Lifestyle TV 신제품(The Premier, The SERO 등)을 통해 시장 리더십과 초대형 시장 지배력을 확대하였습니다.

2021년에는 명암비와 화질을 획기적으로 개선한 Neo QLED와 80~110"대의 가정용 마이크로 LED 제품을 출시하여 프리미엄 제품군을 넓힐 예정입니다. 또한 Lifestyle 제품과 Sound Bar의 비중을 확대해 나갈 예정이며, TV플러스, 홈트레이닝, 게임 등 스마트 기능을 다양화하고 여러 업체와의 제휴도 확대할 것입니다. 특히, 당사는 제품 재질부터 패키징에 이르기까지 친환경 사업에 앞장서는 한편, 접근성을 발전시켜서 시각·청각 장애인도 불편 없이 제품을 사용할 수 있도록 지원해 나가겠습니다.

## [IM 부문]

### (국내외 시장여건 등)

스마트폰 시장은 5G 시장의 고성장 등으로 2020년 13.0억대에서 2021년 14.7억대로 확대가 전망됩니다. 태블릿 시장은 코로나19(COVID-19)로 인한 원격수업과 재택근무의 확산에 따라 2019년 1.6억대에서 2020년 1.9억대까지 확대되었으나, 2021년에는 1.7억대 수준으로 전망됩니다.(출처: Strategy Analytics 2020.12월, 2021.1월)

### <IM 부문 주요 제품 시장점유율 추이>

제 품	2020년	2019년	2018년
HHP	16.2%	17.5%	17.4%

※ 시장점유율은 외부조사기관인 Strategy Analytics의 세계시장점유율 자료(수량 기준)를 활용하였습니다.(2020년 시장점유율은 당사 추정치입니다.)

## (영업의 개황 등)

당사는 주력 사업인 휴대폰 시장에서 글로벌 1위의 위상을 유지하고 있으며, 특히 스마트폰은 2011년 이후 현재까지 10년 연속 글로벌 1위의 입지를 확고히 하고 있습니다. 또한, 휴대폰뿐만 아니라 전체 모바일 시장에서의 사업 위상을 강화하기 위해 태블릿과 웨어러블(Wearable), 액세서리 등의 제품과 함께 서비스, 온라인, B2B 등 미래 성장 동력이 될 수 있는 육성 사업을 적극적으로 확대해 나가고 있습니다.

당사는 프리미엄에서 보급형까지 다양하고 경쟁력 있는 스마트폰 라인업을 활용하여 지역별 시장 상황과 경쟁 환경에 최적화된 제품 포트폴리오를 운영하고 있습니다. 특히, 프리미엄 스마트폰은 '갤럭시 S'와 '갤럭시 노트' 시리즈를 통하여 대화면 AMOLED Display와 Edge 디자인, Infinity Display, 블루투스 S펜, 방수 방진, 고속·무선 충전, 무선 배터리 공유, 초음파 방식의 온 스크린 지문인식, 100배 줌 사진 및 8K 영상 촬영 등 고객 Needs 기반의 차별화된 기능을 지속해서 선보이고 있습니다.

2019년에는 세계 최초 5G 스마트폰 출시로 5G 시장 리더십을 선점하고 폴더블 디스플레이를 탑재한 '갤럭시 폴드'로 신규 시장을 개척한 데 이어, 2020년에는 상하로 접히는 '갤럭시 Z 플립'과 한층 더 진화된 '갤럭시 Z 폴드2'를 출시하여 모바일 기술 트렌드를 선도해 나가고 있습니다.

또한, 빠르게 변화하는 시장과 고객 Needs에 민첩하게 대응하기 위해 중저가 스마트폰에도 5G, 쿼드 카메라, 대화면 Infinity Display, 대용량 배터리 등을 적극적으로 채택하여 제품 경쟁력을 높이고 있습니다.

스마트폰 외에도 '갤럭시 탭 S' 등의 프리미엄 태블릿 및 스마트워치, 무선 블루투스이어폰과 같은 웨어러블(Wearable) 제품과 급속 무선 충전을 지원하는 무선충전스탠드 등 다양한 액세서리 제품을 통해 당사 스마트폰을 사용하는 고객에게 더욱 풍부하고 편리한 모바일 경험을 제공하고 있습니다.

당사는 제품과 더불어 그동안 Samsung Pay, Samsung Health, SmartThings 등의 실용적이고 가치 있는 서비스를 제공해 왔으며, 스마트폰 외에도 TV, 냉장고, 에어컨 등 다양한 제품군에 Bixby를 적용하여 고객이 어느 기기를 사용하더라도 일관되고 끊김 없는 경험을 할 수 있는 Multi Device Experience를 제공하고 있습니다.

또한, Ecosystem 확장을 위한 전략적 파트너십도 강화하고 있으며, 5G, AI, IoT, Cloud, AR, Blockchain, Mobile B2B 시장 등 미래 성장에 대비한 투자를 지속하여 업계 최고 수준의 R&D 역량을 바탕으로 고객에게 새로운 가치를 끊임없이 제공할 것입니다.

## [DS 부문]

### - 반도체 사업

#### (국내외 시장여건 등)

2020년 4분기 메모리 시장은 3분기부터 회복하기 시작한 모바일 수요가 강한 상승세를 보였고, 데이터센터와 PC 수요의 양호한 흐름 속에서 전반의 수요는 견조했습니다. 2021년에는

비대면 산업 중심 디지털 전환 가속화에 따른 수요 견조에 따라, DRAM 수요는 전년 대비 약 15% 성장할 것으로 예상되며 경기회복에 따른 스마트폰 수요 회복 및 데이터센터의 서버 수요 증가가 전망됩니다.(출처: IDC 2020.12월) 당사는 제품 경쟁력 우위를 활용한 고용량·차별화 제품을 통해 포스트 코로나 시대의 미래 변화에 선제적으로 대응할 계획입니다.

<반도체 사업 주요 제품 시장점유율 추이>

제 품	2020년	2019년	2018년
DRAM	43.1%	43.7%	43.9%

※ 시장점유율은 외부조사기관인 DRAMeXchange의 세계시장점유율 자료(금액 기준)를 활용하였습니다.(2020년 시장점유율은 당사 추정치입니다.)

(영업의 개황 등)

2020년 코로나19(COVID-19) 세계적 유행의 장기화 및 미·중 간 무역분쟁 등 시황 불확실성이 가중되고 있는 상황 속에서, 당사는 위기를 극복하고 비대면 산업 수요에 적기 대응하여 견조한 실적을 달성하였습니다.

당사는 메모리 사업에서 EUV(극자외선, extreme ultraviolet) 공정을 업계 유일하게 양산에 적용하여 차세대 DRAM 개발의 핵심 기술을 가장 먼저 확보함으로써 다시 한번 반도체 미세공정의 한계를 돌파하였습니다. 이를 통하여 원가 경쟁력 제고 및 성능·특성·품질 완성도를 강화하여 시장 리더십을 선도할 예정입니다. 또한, AI·Edge Computing 등 포스트 코로나 시기의 신성장 시장 경쟁력도 지속 강화하고 있습니다. 그리고 앞선 기술력을 확보한 Vertical NAND는 6세대 적층제품으로의 전환을 가속화하여 기술 리더십 및 원가 경쟁력을 제고하고 고성능 SSD에 탑재하여 프리미엄 시장에 진입할 예정입니다. 또한, 모바일 제품의 고용량화 및 성능 경쟁력의 격차 확보를 통해 모든 응용처에서 M/S 확대를 추진하고 있습니다. 당사는 급변하는 사업환경 속에서 지속 성장하기 위해 선단 공정 기반으로 한 차별화 제품 확대 및 다양한 제품 라인업을 활용한 응용처별 최적 대응을 통해 시장을 선도해 나갈 것입니다.

System LSI 사업에서는 코로나19(COVID-19) 영향에 따른 비대면 학습·업무의 확대 및 신기술을 적용한 제품 등 주요 고객사의 판매 호조와 Huawei 제재 반사이익을 노린 공격적인 시장선점 추진 등으로 5G 모뎀 내장 SoC, 미세픽셀 적용 고화소 이미지센서, 고주사율 Display Driver IC 등 모바일 부품의 확대에 전년 대비 성장하였으며, 향후 고성장이 예상되는 전장, 웨어러블(Wearable), Custom SoC 등 신규 사업 확대와 Foundry 공급처 확대에 2021년을 착실히 준비하고 있습니다.

Foundry 사업에서는 미·중 간 무역분쟁 영향에 따른 미국의 Huawei 제재 반사이익을 노리는 스마트폰 업체의 점유율 경쟁과 코로나19(COVID-19) 세계적 유행으로 인한 안전재고 확보 및 Stay-at-home 수요(PC·TV·Gaming 등) 강세에 따른 완성품 업체의 수요 경쟁이 팽리스(Fabless) 고객의 생산능력 선점 경쟁으로 이어지면서 강한 수요세가 지속되고 있습니다. 당사는 EUV 전용 라인 Ramp-up과 평택 신규 라인 조기 가동 등 생산능력 확대를 통해 수요에 대응하며 견실한 성장 모드를 이어갈 계획입니다. 선단 공정에서는 TSMC와 양강 구도를 형성하여 경쟁 중으로, 2020년 4분기 중 5나노 1세대 신제품의 공급을 시작하였

고, 수율 Ramp-up에 집중하고 있습니다. 또한, 당사는 개발·제조·인프라 혁신을 기조로 2021년 하반기에 5나노 2·3세대 공정 제품을 동시 양산 계획 중이며, 차세대 트랜지스터 구조인 GAA 개발로 미래 기술을 선도하고 이를 대형 고객의 차기 제품 수주로 연결하여 중장기 사업 확대 기반을 마련하고자 합니다. 또한, 레가시 공정에서는 기존 모바일 중심의 사업구조에서 HPC, 컨슈머, 네트워크, 전장 등으로 고객 및 응용처 확대를 추진하고 CIS, DDI, PMIC 등 공정 포트폴리오를 다각화하고 있으며, 노드 단순화 및 생산라인 운영 효율 극대화에 집중할 예정입니다. 8인치 또한 수요 대비 공급이 부족한 상황에서 평가 인상 및 고수익 제품 중심으로의 선택과 집중을 통해 수익성 개선을 동반한 사업 확대에 주력할 계획입니다.

## - DP 사업

### (국내외 시장여건 등)

코로나19(COVID-19)의 세계적 유행에 따른 소비 심리 위축과 업체 간 경쟁 심화 등으로 시장 내 불확실성이 증가하여, 당사 주력 제품인 스마트폰용 디스플레이의 2020년 시장 규모는 15.5억대(TFT-LCD 11.0억대, OLED 4.5억대) 수준이었습니다.

2021년 스마트폰 OLED 패널 시장은 6.0억대 수준으로 예상되며, 5G 스마트폰의 성장과 함께 스마트폰에서 주류로 자리매김 할 것으로 기대됩니다.(출처: Omdia 중소형 패널, 스마트폰 OLED 패널 2021.1월)

한편, 대형 디스플레이 시장은 코로나19(COVID-19)의 세계적 유행으로 전년 대비 전체 TV, 모니터 수요는 감소하였으나, 초대형·초고화질 TV 수요는 성장세를 보였습니다. 또한, 재택근무와 원격 교육 트렌드 확산으로 IT제품의 수요가 당초 예상보다 크게 확대되었습니다.

### <DP 사업 주요 제품 시장점유율 추이>

제 품	2020년	2019년	2018년
스마트폰 패널	43.8%	43.6%	47.6%

※ 시장점유율은 외부조사기관인 Omdia의 세계시장점유율 자료(금액 기준)를 활용하였습니다.(2020년 시장점유율은 당사 추정치입니다.)

### (영업의 개황 등)

당사는 2007년 세계 최초로 OLED 제품의 상용화에 성공한 이후 현재까지 중소형 OLED 시장에서 독보적인 점유율을 유지하고 있습니다. 또한 스마트폰 외에도 폴더블, 태블릿, 워치, 노트북, 전장 등으로 제품군을 다각화하여 명실상부한 OLED 디스플레이의 선두 업체로 자리매김하였습니다.

당사는 Flexible OLED와 Rigid OLED 패널을 통해 프리미엄부터 보급형 제품까지 최적의 제품 포트폴리오를 구축하여 소비자의 고도화되는 Needs에 적극 대응하고 있습니다. 또한 차별화된 기능과 디자인의 폴더블·OLED IT 제품을 지속적으로 출시하여 시장으로부터 업계 최고의 기술력을 인정받고 있습니다.

2021년에는 코로나19(COVID-19)로 침체하였던 스마트폰 수요가 5G 통신 본격화에 힘입어 점진적인 회복세를 보일 것으로 기대되지만, 스마트폰 완성품 업체의 경쟁구도 변화 및 패널 업체 간 경쟁 심화로 불확실성 또한 상존할 것으로 예상됩니다. 당사는 고객사 Needs에 발맞춰 저소비전력, 고속 구동 등 신기술 적용을 확대하는 한편, 가격 경쟁력을 강화하여 스마트폰 제품에서의 OLED 패널 채용률을 확대해 나가겠습니다. 또한 스마트폰에 편중된 중소형 패널 사업을 다각화하여 폴더블, IT 제품 등으로 제품 포트폴리오를 확대하여 사업 리더십을 더욱 견고히 하겠습니다.

한편, 대형 패널 사업은 차별화된 기술 기반의 QD 디스플레이로 적기에 재편하고, 프리미엄 제품군에서 확실히 자리매김할 수 있는 사업 기반을 구축하도록 하겠습니다.

## [Harman 부문]

### (국내외 시장여건 등)

전장부품 시장과 연관성이 높은 자동차의 제조회사가 대부분 2020년 상반기에 자동차 생산량을 축소했으나, 2020년 하반기 수요는 반등했습니다. 코로나19(COVID-19) 영향으로 전 세계 자동차 생산량은 2021년에 정상화되어 2020년 대비 17% 성장할 것으로 전망됩니다. (출처: LMC Global Production Forecast, 2020.12월) 그러나 현재 차량용 반도체의 공급 부족은 2021년 상반기 자동차 생산의 추가 리스크 요인이 될 수 있습니다.

### <Harman 부문 주요 제품 시장점유율 추이>

제 품	2020년	2019년	2018년
디지털 콕핏	27.5%	24.8%	18.8%

- ※ 디지털 콕핏(Digital Cockpit)은 인포테인먼트 시스템 등을 통해 안전한 운전 환경을 제공하는 디지털 전장부품입니다.
- ※ 2020년부터 제품군명을 Headunits에서 디지털 콕핏으로 변경하였습니다.
- ※ 시장점유율은 외부조사기관인 Omdia와 LMC의 자료(수량 기준)를 활용한 당사 추정치입니다.

### (영업의 개황 등)

당사의 Harman 부문은 전장부품 시장에서 선도업체의 위상을 유지하고 있습니다. 대량 판매 시장에서부터 고급 특화 시장에 걸쳐 차량에 지속적으로 폭넓고 다양한 브랜드를 활용하는 한편, Harman 브랜드에 부합하는 품질 수준을 유지할 계획입니다. 더불어, 카오디오와 커넥티비티 분야에서 끊임없이 혁신에 집중하는 것은 자동차 제조사와의 공존을 견고히 하는데 도움이 될 것입니다. 추가적으로 선도기술인 OTA(Over the Air)와 소프트웨어 서비스를 통해 커넥티드 서비스를 지속적으로 제공할 것입니다.

자동차 시장에서의 여러 성공 요인은 소비자·프로페셔널 오디오 시장에서도 유사하게 적용될 것입니다. 그래미상 3회, 아카데미상 2회 등을 수상한 바와 같이 여러 Harman 브랜드는 일상적인 소비자와 음악 애호가 사이에서 명성을 쌓아왔습니다. 무선 스마트 스피커와 같은 전도 유망한 분야에서 신제품을 제공하는 것은 신규 고객을 당사로 유인함과 동시에 브랜드

평판을 더욱 강화하는데 지속적으로 도움이 될 것입니다.

2020년 코로나19(COVID-19)의 세계적 유행으로 인해 자동차의 생산 중단, 소비 유통인구의 감소, 소매점의 영업 중단 등 부정적인 영업 환경이 초래되었습니다. 특히, Harman 부문의 프로페셔널 오디오 솔루션 사업은 대규모 모임 및 이벤트 축소 등으로 인해 부정적인 영향을 받을 것으로 예상됩니다. 당사는 불안정한 영업 환경에서 임직원, 거래처 및 협력업체의 안전 및 건강에 만전을 기하고 있으며, 각국 정부 및 세계 보건전문가들의 지침에 따라 안전한 근로조건을 제공하고 있습니다. 또한, 당사는 마케팅 활동 축소 등을 통한 비용 효율화 조치를 하고 있으며, 시설투자 규모를 축소하고 있으나 전장부품 등의 산업 분야에서 선도기업인 점을 고려하여 혁신 프로젝트를 지속해서 시장 내 입지를 더욱 강화할 예정입니다.

※ 사업의 개요에 기재된 향후 전망치는 사설 경제연구소 및 국가기관 발표자료 등을 기초로 당사에서 분석한 예측자료이므로 실제 결과와는 다를 수 있습니다.

[조직도]

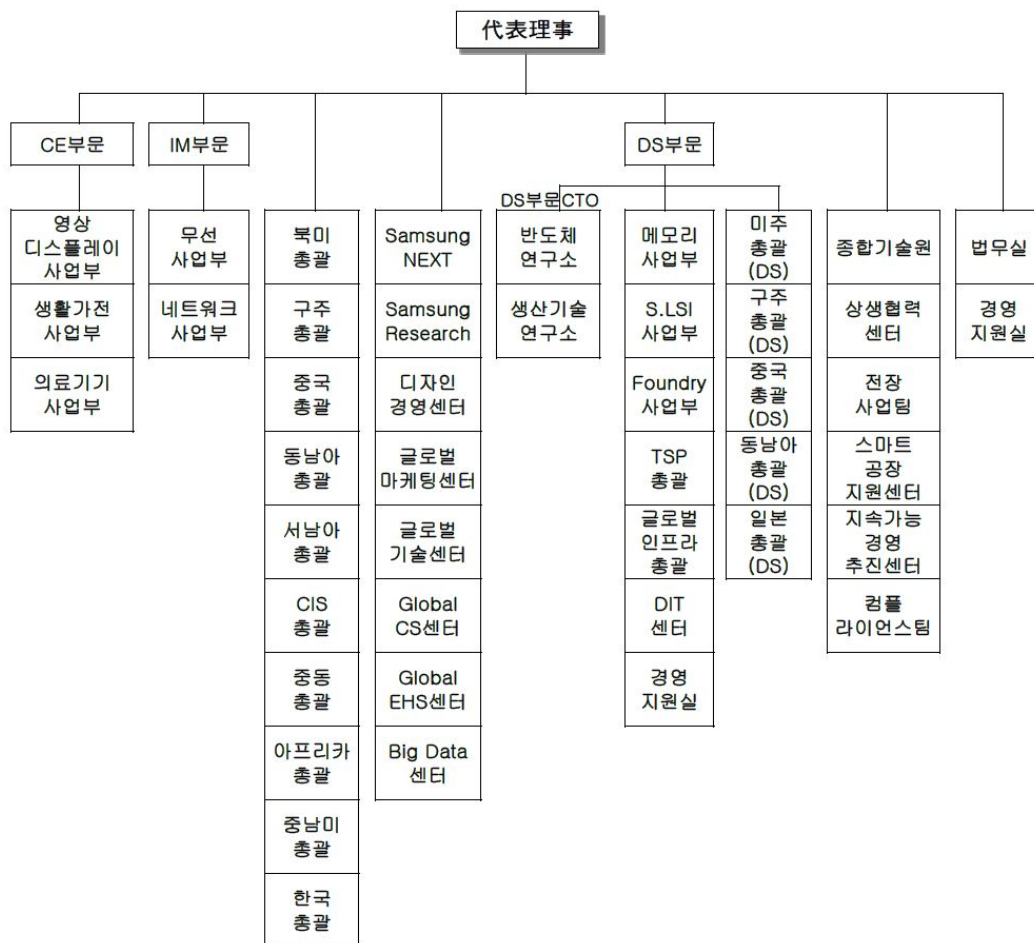

※ 전사 조직도는 2020년 12월 31일 기준입니다.

**나. 당해 사업연도의 재무상태표(대차대조표) · 손익계산서 · 포괄손익계산서  
· 이익잉여금처분계산서**

※ 아래의 재무제표는 감사전 연결 · 별도 재무제표입니다.

외부감사인의 감사의견을 포함한 최종 재무제표는 2월 18일 전자공시시스템 (<http://dart.fss.or.kr>)과 당사 홈페이지(<https://www.samsung.com/sec/ir>, IR 홈페이지 → 재무정보 → 감사/검토보고서)에 공시예정인 당사의 연결 · 별도 감사보고서를 참조하시기 바랍니다.

**1) 연결 재무제표**

**- 연결 재무상태표(연결 대차대조표)**

연 결 재 무 상 태 표 (연결 대차대조표)

제 52 기 : 2020년 12월 31일 현재

제 51 기 : 2019년 12월 31일 현재

삼성전자주식회사와 그 종속기업

(단위 : 백만원)

과 목	제 52 (당) 기		제 51 (전) 기	
자 산				
Ⅰ. 유 동 자 산		198,215,579		181,385,260
1. 현금및현금성자산	29,382,578		26,885,999	
2. 단기금융상품	92,441,703		76,252,052	
3. 단기상각후원가금융자산	2,757,111		3,914,216	
4. 단기당기손익-공정가치금융자산	71,451		1,727,436	
5. 매출채권	30,965,058		35,131,343	
6. 미수금	3,604,539		4,179,120	
7. 선급비용	2,266,100		2,406,220	
8. 재고자산	32,043,145		26,766,464	
9. 기타유동자산	3,754,462		4,122,410	
10. 매각예정분류자산	929,432		-	
Ⅱ. 비 유 동 자 산		180,020,139		171,179,237
1. 기타포괄손익-공정가치금융자산	12,575,216		8,920,712	
2. 당기손익-공정가치금융자산	1,202,969		1,049,004	
3. 관계기업 및 공동기업 투자	8,076,779		7,591,612	
4. 유형자산	128,952,892		119,825,474	



5. 무형자산	18,468,502		20,703,504	
6. 순확정급여자산	1,355,502		589,832	
7. 이연법인세자산	4,275,000		4,505,049	
8. 기타비유동자산	5,113,279		7,994,050	
자 산 총 계		378,235,718		352,564,497
부 채				
Ⅰ. 유 동 부 채		75,604,351		63,782,764
1. 매입채무	9,739,222		8,718,222	
2. 단기차입금	16,553,429		14,393,468	
3. 미지급금	11,899,022		12,002,513	
4. 선수금	1,145,423		1,072,062	
5. 예수금	974,521		897,355	
6. 미지급비용	24,330,339		19,359,624	
7. 당기법인세부채	4,430,272		1,387,773	
8. 유동성장기부채	716,099		846,090	
9. 총당부채	4,349,563		4,068,627	
10. 기타유동부채	1,127,719		1,037,030	
11. 매각예정분류부채	338,742		-	
Ⅱ. 비 유 동 부 채		26,683,351		25,901,312
1. 사채	948,137		975,298	
2. 장기차입금	1,999,716		2,197,181	
3. 장기미지급금	1,682,910		2,184,249	
4. 순확정급여부채	464,458		470,780	
5. 이연법인세부채	18,810,845		17,053,808	
6. 장기총당부채	1,051,428		611,100	
7. 기타비유동부채	1,725,857		2,408,896	
부 채 총 계		102,287,702		89,684,076
자 본				
지배기업 소유주지분		267,670,331		254,915,472
Ⅰ. 자본금		897,514		897,514
1. 우선주자본금	119,467		119,467	
2. 보통주자본금	778,047		778,047	
Ⅱ. 주식발행초과금		4,403,893		4,403,893
Ⅲ. 이익잉여금		271,068,211		254,582,894
Ⅳ. 기타자본항목		(8,687,155)		(4,968,829)
Ⅴ. 매각예정분류기타자본항목		(12,132)		-
비지배지분		8,277,685		7,964,949
자 본 총 계		275,948,016		262,880,421
부 채 와 자 본 총 계		378,235,718		352,564,497

- 연결 손익계산서

연 결 손 익 계 산 서

제 52 기 : 2020년 1월 1일부터 2020년 12월 31일까지

제 51 기 : 2019년 1월 1일부터 2019년 12월 31일까지

삼성전자주식회사와 그 종속기업

(단위 : 백만원)

과 목	제 52 (당) 기		제 51 (전) 기	
I. 매출액		236,806,988		230,400,881
II. 매출원가		144,488,296		147,239,549
III. 매출총이익		92,318,692		83,161,332
판매비와관리비	56,324,816		55,392,823	
IV. 영업이익		35,993,876		27,768,509
기타수익	1,384,068		1,778,666	
기타비용	2,488,902		1,414,707	
지분법이익	506,530		412,960	
금융수익	12,267,600		10,161,632	
금융비용	11,318,055		8,274,871	
V. 법인세비용차감전순이익		36,345,117		30,432,189
법인세비용	9,937,285		8,693,324	
VI. 당기순이익		26,407,832		21,738,865
지배기업소유주지분	26,090,846		21,505,054	
비지배지분	316,986		233,811	
VII. 주당이익				
기본주당이익(단위 : 원)		3,841		3,166
희석주당이익(단위 : 원)		3,841		3,166

- 연결 포괄손익계산서

연 결 포 괄 손 익 계 산 서

제 52 기 : 2020년 1월 1일부터 2020년 12월 31일까지

제 51 기 : 2019년 1월 1일부터 2019년 12월 31일까지

삼성전자주식회사와 그 종속기업

(단위 : 백만원)

과 목	제 52 (당) 기		제 51 (전) 기	
I. 연결당기순이익		26,407,832		21,738,865
II. 연결기타포괄손익		(3,673,905)		3,016,194
후속적으로 당기손익으로 재분류되지 않는 포괄손익		1,788,764		(50,765)
1. 기타포괄손익-공정가치금융자산평가손익	2,502,733		1,146,599	

2. 관계기업 및 공동기업의 기타포괄손익에 대한 지분	5,591		(16,896)	
3. 순확정급여부채(자산) 재측정요소	(719,560)		(1,180,468)	
후속적으로 당기손익으로 재분류되는 포괄손익		(5,462,669)		3,066,959
1. 관계기업 및 공동기업의 기타포괄손익에 대한 지분	(48,888)		48,649	
2. 해외사업장환산외환차이	(5,380,375)		3,016,499	
3. 현금흐름위험회피파생상품평가손익	(33,406)		1,811	
III. 총포괄손익		22,733,927		24,755,059
지배기업 소유주지분	22,374,398		24,466,985	
비지배지분	359,529		288,074	

## - 연결 자본변동표

### 연결 자본 변동표

제 52 기 : 2020년 1월 1일부터 2020년 12월 31일까지

제 51 기 : 2019년 1월 1일부터 2019년 12월 31일까지

삼성전자주식회사와 그 종속기업

(단위 : 백만원)

과 목	지배기업 소유주지분						비지배지분	총 계
	자본금	주식발행 초과금	이익잉여금	기타 자본항목	매각예정분류 기타자본항목	소 계		
2019.1.1(전기초)	897,514	4,403,893	242,698,956	(7,931,370)	-	240,068,993	7,684,184	247,753,177
I. 총포괄손익								
1. 당기손익	-	-	21,505,054	-	-	21,505,054	233,811	21,738,865
2. 기타포괄손익-공정가치금융자산평가손익	-	-	(1,265)	1,111,264	-	1,109,999	36,600	1,146,599
3. 관계기업 및 공동기업의 기타포괄손익에 대한 지분	-	-	(608)	31,477	-	30,869	884	31,753
4. 해외사업장환산외환차이	-	-	-	2,966,973	-	2,966,973	49,526	3,016,499
5. 순확정급여부채(자산) 재측정요소	-	-	-	(1,147,721)	-	(1,147,721)	(32,747)	(1,180,468)
6. 현금흐름위험회피파생상품평가손익	-	-	-	1,811	-	1,811	-	1,811
II. 자본에 직접 인식된 주주와의 거래								
1. 배당	-	-	(9,619,243)	-	-	(9,619,243)	(21,359)	(9,640,602)
2. 연결실체내 자본거래 등	-	-	-	(85)	-	(85)	7,356	7,271
3. 연결실체의 변동	-	-	-	-	-	-	5,730	5,730
4. 기타	-	-	-	(1,178)	-	(1,178)	964	(214)
2019.12.31(전기말)	897,514	4,403,893	254,582,894	(4,968,829)	-	254,915,472	7,964,949	262,880,421
2020.1.1(당기초)	897,514	4,403,893	254,582,894	(4,968,829)	-	254,915,472	7,964,949	262,880,421
I. 총포괄손익								
1. 당기손익	-	-	26,090,846	-	-	26,090,846	316,986	26,407,832
2. 기타포괄손익-공정가치금융자산평가손익	-	-	13,713	2,402,226	-	2,415,939	86,794	2,502,733
3. 관계기업 및 공동기업의 기타포괄손익에 대한 지분	-	-	-	(45,894)	-	(45,894)	2,597	(43,297)
4. 해외사업장환산외환차이	-	-	-	(5,343,946)	-	(5,343,946)	(36,429)	(5,380,375)
5. 순확정급여부채(자산) 재측정요소	-	-	-	(709,141)	-	(709,141)	(10,419)	(719,560)
6. 현금흐름위험회피파생상품평가손익	-	-	-	(33,406)	-	(33,406)	-	(33,406)
7. 매각예정분류	-	-	-	12,132	(12,132)	-	-	-

II. 자본에 직접 인식된 주주와의 거래									
1. 배당	-	-	(9,619,242)	-	-	(9,619,242)	(59,028)	(9,678,270)	
2. 연결실체내 자본거래 등	-	-	-	(830)	-	(830)	(701)	(1,531)	
3. 연결실체의 변동	-	-	-	-	-	-	17,838	17,838	
4. 기타	-	-	-	533	-	533	(4,902)	(4,369)	
2020.12.31(당기말)	897,514	4,403,893	271,068,211	(8,687,155)	(12,132)	267,670,331	8,277,685	275,948,016	

## - 연결 현금흐름표

### 연 결 현 금 흐 름 표

제 52 기 : 2020년 1월 1일부터 2020년 12월 31일까지

제 51 기 : 2019년 1월 1일부터 2019년 12월 31일까지

삼성전자주식회사와 그 종속기업

(단위 : 백만원)

과 목	주석	제 52 (당) 기	제 51 (전) 기
I. 영업활동 현금흐름		65,287,009	45,382,915
1. 영업에서 창출된 현금흐름		68,148,810	56,635,791
가. 당기순이익		26,407,832	21,738,865
나. 조정	27	41,618,554	37,442,682
다. 영업활동으로 인한 자산부채의 변동	27	122,424	(2,545,756)
2. 이자의 수취		2,220,209	2,306,401
3. 이자의 지급		(555,321)	(579,979)
4. 배당금 수입		243,666	241,801
5. 법인세 납부액		(4,770,355)	(13,221,099)
II. 투자활동 현금흐름		(53,628,591)	(39,948,171)
1. 단기금융상품의 순감소(증가)		(20,369,616)	(2,030,913)
2. 단기상각후원가금융자산의 순감소(증가)		184,104	(818,089)
3. 단기당기손익-공정가치금융자산의 순감소(증가)		1,704,512	374,982
4. 장기금융상품의 처분		12,184,301	4,586,610
5. 장기금융상품의 취득		(8,019,263)	(12,725,465)
6. 상각후원가금융자산의 처분		1,023,117	694,584
7. 상각후원가금융자산의 취득		-	(825,027)
8. 기타포괄손익-공정가치금융자산의 처분		32,128	1,575
9. 기타포괄손익-공정가치금융자산의 취득		(245,497)	(63,773)
10. 당기손익-공정가치금융자산의 처분		39,746	64,321
11. 당기손익-공정가치금융자산의 취득		(84,184)	(135,826)
12. 관계기업 및 공동기업 투자의 처분		-	12,149
13. 관계기업 및 공동기업 투자의 취득		(83,280)	(12,778)
14. 유형자산의 처분		376,744	513,265
15. 유형자산의 취득		(37,592,034)	(25,367,756)
16. 무형자산의 처분		7,027	7,241
17. 무형자산의 취득		(2,679,779)	(3,249,914)
18. 사업결합으로 인한 현금유출액		(49,420)	(1,019,405)
19. 기타투자활동으로 인한 현금유출입액		(57,197)	46,048
III. 재무활동 현금흐름		(8,327,839)	(9,484,510)

1. 단기차입금의 순증가(감소)	27	2,191,186		865,792	
2. 장기차입금의 차입	27	14,495		-	
3. 사채 및 장기차입금의 상환	27	(864,947)		(709,400)	
4. 배당금의 지급		(9,676,760)		(9,639,202)	
5. 비지배지분의 증감		8,187		(1,700)	
IV. 매각예정분류	32		(139)		-
V. 외화환산으로 인한 현금의 변동			(833,861)		595,260
VI. 현금및현금성자산의 증가(감소)( I + II + III + IV + V )			2,496,579		(3,454,506)
VII. 기초의 현금및현금성자산			26,885,999		30,340,505
VIII. 기말의 현금및현금성자산			29,382,578		26,885,999

## - 연결재무제표에 대한 주석

제 52 기 : 2020년 12월 31일 현재

제 51 기 : 2019년 12월 31일 현재

삼성전자주식회사와 그 종속기업

### 1. 일반적 사항:

#### 가. 연결회사의 개요

삼성전자주식회사(이하 "회사")는 1969년 대한민국에서 설립되어 1975년에 대한민국의 증권거래소에 상장하였습니다. 회사 및 종속기업(이하 삼성전자주식회사와 그 종속기업을 일괄하여 "연결회사")의 사업은 CE부문, IM부문, DS부문과 Harman부문으로 구성되어 있습니다. CE(Consumer Electronics) 부문은 TV, 모니터, 에어컨 및 냉장고 등의 사업으로 구성되어 있고, IM(Information technology & Mobile communications) 부문은 휴대폰, 통신시스템, 컴퓨터 등의 사업으로 구성되어 있으며, DS(Device Solutions) 부문은 메모리, Foundry, System LSI 등의 반도체 사업과 OLED 및 LCD 디스플레이 패널 등의 DP 사업으로 구성되어 있습니다. Harman부문은 전장부품사업 등을 영위하고 있습니다. 회사의 본점 소재지는 경기도 수원시입니다.

기업회계기준서 제1110호 '연결재무제표'에 의한 지배회사인 회사는 삼성디스플레이(주) 및 Samsung Electronics America, Inc. (SEA) 등 241개의 종속기업을 연결대상으로 하고, 삼성전기(주) 등 43개 관계기업과 공동기업을 지분법적용대상으로 하여 연결재무제표를 작성하였습니다.

#### 나. 종속기업 현황

당기말 현재 연결대상 종속기업의 현황은 다음과 같습니다.

지역	기업명	업종	지분율 (%) (*)
----	-----	----	-------------

미주	Samsung Electronics America, Inc. (SEA)	전자제품 판매	100.0
	Samsung International, Inc. (SII)	전자제품 생산	100.0
	Samsung Mexicana S.A. de C.V (SAMEX)	전자제품 생산	100.0
	Samsung Electronics Home Appliances America, LLC (SEHA)	가전제품 생산	100.0
	Samsung Research America, Inc (SRA)	R&D	100.0
	Samsung Next LLC (SNX)	해외자회사 관리	100.0
	Samsung Next Fund LLC (SNXF)	신기술사업자, 벤처기업 투자	100.0
	NeuroLogica Corp.	의료기기 생산 및 판매	100.0
	Samsung HVAC America, LLC	에어컨공조 판매	100.0
	Prismview, LLC	LED 디스플레이 생산 및 판매	100.0
	Joyent, Inc.	클라우드서비스	100.0
	Viv Labs, Inc.	인공지능서비스	100.0
	Dacor Holdings, Inc.	해외자회사 관리	100.0
	Dacor, Inc.	가전제품 생산 및 판매	100.0
	Dacor Canada Co.	가전제품 판매	100.0
	SmartThings, Inc.	스마트홈 플랫폼	100.0
	TeleWorld Solutions, Inc. (TWS)	네트워크장비 설치 및 최적화	100.0
	TWS LATAM B, LLC	해외자회사 관리	100.0
	TWS LATAM S, LLC	해외자회사 관리	100.0
	SNB Technologies, Inc. Mexico, S.A. de C.V	네트워크장비 설치 및 최적화	100.0
	Zhilabs Inc.	네트워크Solution 판매	100.0
	Samsung Semiconductor, Inc. (SSI)	반도체 · DP 판매	100.0
	Samsung Austin Semiconductor LLC. (SAS)	반도체 생산	100.0
Samsung Oak Holdings, Inc. (SHI)	해외자회사 관리	100.0	
Stellus Technologies, Inc.	반도체 시스템 생산 및 판매	100.0	
SEMES America, Inc.	반도체 장비 서비스	100.0	

(\* ) 종속기업 보유 지분율을 포함한 의결권 있는 주식 기준입니다.

지역	기업명	업종	지분율 (%)(* )
미주	Samsung Electronics Canada, Inc. (SECA)	전자제품 판매	100.0
	AdGear Technologies Inc.	디지털광고 플랫폼	100.0
	SigMast Communications Inc.	문자메시지 개발	100.0
	Samsung Eletronica da Amazonia Ltda. (SEDA)	전자제품 생산 및 판매	100.0
	Samsung Electronics Mexico S.A. De C.V. (SEM)	전자제품 판매	100.0
	Samsung Electronics Digital Appliance Mexico, SA de CV (SEDAM)	가전제품 생산	100.0
	Samsung Electronics Latinoamerica(Zona Libre), S. A. (SELA)	전자제품 판매	100.0
	Samsung Electronics Latinoamerica Miami, Inc. (SEMI)	전자제품 판매	100.0
	Samsung Electronica Colombia S.A. (SAMCOL)	전자제품 판매	100.0
	Samsung Electronics Argentina S.A. (SEASA)	마케팅 및 서비스	100.0

Samsung Electronics Chile Limitada (SECH)	전자제품 판매	100.0
Samsung Electronics Peru S.A.C. (SEPR)	전자제품 판매	100.0
Samsung Electronics Venezuela, C.A. (SEVEN)	마케팅 및 서비스	100.0
Samsung Electronics Panama, S.A. (SEPA)	컨설팅	100.0
Harman International Industries, Inc.	해외자회사 관리	100.0
Harman Becker Automotive Systems, Inc.	오디오제품 생산, 판매, R&D	100.0
Harman Connected Services, Inc.	Connected Service Provider	100.0
Harman Connected Services Engineering Corp.	Connected Service Provider	100.0
Harman da Amazonia Industria Eletronica e Participacoes Ltda.	오디오제품 생산, 판매	100.0
Harman de Mexico, S. de R.L. de C.V.	오디오제품 생산	100.0
Harman do Brasil Industria Eletronica e Participacoes Ltda.	오디오제품 판매, R&D	100.0
Harman Financial Group LLC	Management Company	100.0
Harman International Industries Canada Ltd.	오디오제품 판매	100.0
Harman International Mexico, S. de R.L. de C.V.	오디오제품 판매	100.0
Harman KG Holding, LLC	해외자회사 관리	100.0
Harman Professional, Inc.	오디오제품 판매, R&D	100.0
RT SV CO-INVEST, LP	벤처기업 투자	99.9
Beijing Integrated Circuit Industry International Fund, L.P	벤처기업 투자	61.4
China Materialia New Materials 2016 Limited Partnership	벤처기업 투자	99.0

(\*) 종속기업 보유 지분율을 포함한 의결권 있는 주식 기준입니다.

지역	기업명	업종	지분율 (%) (*)
유럽 · CIS	Samsung Electronics (UK) Ltd. (SEUK)	전자제품 판매	100.0
	Samsung Electronics Ltd. (SEL)	해외자회사 관리	100.0
	Samsung Semiconductor Europe Limited (SSEL)	반도체 · DP 판매	100.0
	Samsung Electronics GmbH (SEG)	전자제품 판매	100.0
	Samsung Electronics Holding GmbH (SEHG)	해외자회사 관리	100.0
	Samsung Semiconductor Europe GmbH (SSEG)	반도체 · DP 판매	100.0
	Samsung Electronics France S.A.S (SEF)	전자제품 판매	100.0
	Samsung Electronics Italia S.P.A. (SEI)	전자제품 판매	100.0
	Samsung Electronics Iberia, S.A. (SESA)	전자제품 판매	100.0
	Samsung Electronics Portuguesa S.A. (SEP)	전자제품 판매	100.0
	Samsung Electronics Hungarian Private Co. Ltd. (SEH)	전자제품 생산 및 판매	100.0
	Samsung Electronics Europe Logistics B.V. (SELS)	물류	100.0
	Samsung Electronics Benelux B.V. (SEBN)	전자제품 판매	100.0
	Samsung Electronics Europe Holding Cooperatief U.A. (SEEH)	해외자회사 관리	100.0
	Samsung Electronics Nordic Aktiebolag (SENA)	전자제품 판매	100.0
	Samsung Electronics Slovakia s.r.o (SESK)	TV · 모니터 생산	100.0
	Samsung Display Slovakia s.r.o. (SDSK)	DP 임가공	100.0
	Samsung Electronics Polska, SP.Zo.o (SEPOL)	전자제품 판매	100.0

Samsung Electronics Poland Manufacturing SP.Zo.o (SEPM)	가전제품 생산	100.0
Samsung Electronics Romania LLC (SEROM)	전자제품 판매	100.0
Samsung Electronics Austria GmbH (SEAG)	전자제품 판매	100.0
Samsung Electronics Switzerland GmbH (SESG)	전자제품 판매	100.0
Samsung Electronics Czech and Slovak s.r.o. (SECZ)	전자제품 판매	100.0
Samsung Electronics Baltics SIA (SEB)	전자제품 판매	100.0
Samsung Electronics Greece S.M.S.A (SEGR)	전자제품 판매	100.0
Samsung Electronics Air Conditioner Europe B.V. (SEACE)	에어컨공조 판매	100.0
Samsung Nanoradio Design Center (SNDC)	R&D	100.0
Samsung Denmark Research Center ApS (SDRC)	R&D	100.0
Samsung Cambridge Solution Centre Limited (SCSC)	R&D	100.0
Zhilabs, S.L.	네트워크Solution 개발, 판매	100.0
Foodient Ltd.	R&D	100.0
Samsung Electronics Rus Company LLC (SERC)	전자제품 판매	100.0
Samsung Electronics Rus Kaluga LLC (SERK)	TV 생산	100.0
Samsung Electronics Ukraine Company LLC (SEUC)	전자제품 판매	100.0
Samsung Electronics Central Eurasia LLP (SECE)	전자제품 판매	100.0
Samsung Electronics Overseas B.V. (SEO)	전자제품 판매	100.0
Samsung R&D Institute Rus LLC (SRR)	R&D	100.0
Samsung Electronics Caucasus Co. Ltd (SECC)	마케팅	100.0

(\*) 종속기업 보유 지분율을 포함한 의결권 있는 주식 기준입니다.

지역	기업명	업종	지분율 (%)
유럽·CIS	AKG Acoustics GmbH	오디오제품 생산, 판매	100.0
	AMX UK Limited	오디오제품 판매	100.0
	Arcam Limited	해외자회사 관리	100.0
	A&R Cambridge Limited	오디오제품 판매	100.0
	Harman Audio Iberia Espana Sociedad Limitada	오디오제품 판매	100.0
	Harman Automotive UK Limited	오디오제품 생산	100.0
	Harman Becker Automotive Systems GmbH	오디오제품 생산, 판매, R&D	100.0
	Harman Becker Automotive Systems Italy S.R.L.	오디오제품 판매	100.0
	Harman Becker Automotive Systems Manufacturing Kft	오디오제품 생산, R&D	100.0
	Harman Belgium SA	오디오제품 판매	100.0
	Harman Connected Services AB.	Connected Service Provider	100.0
	Harman Finland Oy	Connected Service Provider	100.0
	Harman Connected Services GmbH	Connected Service Provider	100.0
	Harman Connected Services Limited	Connected Service Provider	100.0
	Harman Connected Services Poland Sp.zoo	Connected Service Provider	100.0
	Harman Connected Services UK Ltd.	Connected Service Provider	100.0
	Harman Consumer Nederland B.V.	오디오제품 판매	100.0
	Harman Deutschland GmbH	오디오제품 판매	100.0



Harman Finance International GP S.a.r.l	해외자회사 관리	100.0
Harman France SNC	오디오제품 판매	100.0
Harman Holding GmbH & Co. KG	Management Company	100.0
Harman Hungary Financing Ltd.	Financing Company	100.0
Harman Inc. & Co. KG	해외자회사 관리	100.0
Harman International Estonia OU	R&D	100.0
Harman International Industries Limited	오디오제품 판매, R&D	100.0
Harman International Romania SRL	R&D	100.0
Harman Finance International, SCA	Financing Company	100.0
Harman International s.r.o	오디오제품 생산	100.0
Harman Management GmbH	해외자회사 관리	100.0
Harman Professional Kft	오디오제품 생산, R&D	100.0
Martin Manufacturing (UK) Ltd	오디오제품 생산	100.0
Harman Professional Denmark ApS	오디오제품 판매, R&D	100.0
Red Bend Software Ltd.	소프트웨어 디자인	100.0
Red Bend Software SAS	소프트웨어 디자인	100.0
Studer Professional Audio GmbH	오디오제품 판매, R&D	100.0
Harman Connected Services OOO	Connected Service Provider	100.0
Harman RUS CIS LLC	오디오제품 판매	100.0

(\*) 종속기업 보유 지분율을 포함한 의결권 있는 주식 기준입니다.

지역	기업명	업종	지분율 (%)
중동 · 아프리카	Samsung Gulf Electronics Co., Ltd. (SGE)	전자제품 판매	100.0
	Samsung Electronics Turkey (SETK)	전자제품 판매	100.0
	Samsung Electronics Levant Co.,Ltd. (SELV)	전자제품 판매	100.0
	Samsung Electronics Maghreb Arab (SEMAG)	전자제품 판매	100.0
	Samsung Electronics Egypt S.A.E (SEEG)	전자제품 생산 및 판매	100.0
	Samsung Electronics Israel Ltd. (SEIL)	마케팅	100.0
	Samsung Electronics Tunisia S.A.R.L (SETN)	마케팅	100.0
	Samsung Electronics Pakistan(Private) Ltd. (SEPAK)	마케팅	100.0
	Samsung Electronics Saudi Arabia Ltd. (SESAR)	전자제품 판매	100.0
	Samsung Semiconductor Israel R&D Center, Ltd. (SIRC)	R&D	100.0
	Corephotonics Ltd.	R&D	100.0
	Samsung Electronics South Africa(Pty) Ltd. (SSA)	전자제품 판매	100.0
	Samsung Electronics South Africa Production (pty) Ltd. (SSAP)	TV · 모니터 생산	100.0
	Samsung Electronics West Africa Ltd. (SEWA)	마케팅	100.0
	Samsung Electronics East Africa Ltd. (SEEA)	마케팅	100.0
	Global Symphony Technology Group Private Ltd.	해외자회사 관리	100.0
	Harman Connected Services Morocco	Connected Service Provider	100.0
	Harman Industries Holdings Mauritius Ltd.	해외자회사 관리	100.0
	Red Bend Ltd.	오디오제품 생산	100.0

(\*) 종속기업 보유 지분율을 포함한 의결권 있는 주식 기준입니다.

지역	기업명	업종	지분율 (%)
아시아 (중국 제외)	Samsung Asia Pte. Ltd. (SAPL)	전자제품 판매	100.0
	Samsung Electronics Singapore Pte. Ltd. (SESP)	전자제품 판매	100.0
	Samsung Malaysia Electronics (SME) Sdn. Bhd. (SME)	전자제품 판매	100.0
	Samsung Electronics Display (M) Sdn. Bhd. (SDMA)	전자제품 생산	100.0
	Samsung Electronics (M) Sdn. Bhd. (SEMA)	가전제품 생산	100.0
	Samsung Vina Electronics Co., Ltd. (SAVINA)	전자제품 판매	100.0
	Samsung Electronics Vietnam Co., Ltd. (SEV)	전자제품 생산	100.0
	Samsung Electronics Vietnam THAINGUYEN Co., Ltd. (SEVT)	통신제품 생산	100.0
	Samsung Electronics HCMC CE Complex Co., Ltd. (SEHC)	전자제품 생산 및 판매	100.0
	Samsung Display Vietnam Co., Ltd. (SDV)	DP 생산	100.0
	PT Samsung Electronics Indonesia (SEIN)	전자제품 생산 및 판매	100.0
	PT Samsung Telecommunications Indonesia (STIN)	전자제품 판매 및 서비스	100.0
	Thai Samsung Electronics Co., Ltd. (TSE)	전자제품 생산 및 판매	91.8
	Laos Samsung Electronics Sole Co., Ltd (LSE)	마케팅	100.0
	Samsung Electronics Philippines Corporation (SEPCO)	전자제품 판매	100.0
	Samsung Electronics Australia Pty. Ltd. (SEAU)	전자제품 판매	100.0
	Samsung Electronics New Zealand Limited (SENZ)	전자제품 판매	100.0
	Samsung India Electronics Private Ltd. (SIEL)	전자제품 생산 및 판매	100.0
	Samsung Display Noida Private Limited (SDN)	DP 생산	100.0
	Samsung R&D Institute India-Bangalore Private Limited (SRI-Bangalore)	R&D	100.0
	Samsung R&D Institute BanglaDesh Limited (SRBD)	R&D	100.0
	Samsung Nepal Services Pvt, Ltd (SNSL)	서비스	100.0
	Samsung Japan Corporation (SJC)	반도체 · DP 판매	100.0
	Samsung R&D Institute Japan Co. Ltd. (SRJ)	R&D	100.0
	Samsung Electronics Japan Co., Ltd. (SEJ)	전자제품 판매	100.0
	Harman Connected Services Corp. India Pvt. Ltd.	Connected Service Provider	100.0
	Harman International (India) Private Limited	오디오제품 판매, R&D	100.0
	Harman International Industries PTY Ltd.	해외자회사 관리	100.0
	Harman International Japan Co., Ltd.	오디오제품 판매, R&D	100.0
	Harman Singapore Pte. Ltd.	오디오제품 판매	100.0

(\*) 종속기업 보유 지분율을 포함한 의결권 있는 주식 기준입니다.

지역	기업명	업종	지분율 (%)
중국	Samsung (CHINA) Investment Co., Ltd. (SCIC)	전자제품 판매	100.0

Samsung Electronics Hong Kong Co., Ltd. (SEHK)	전자제품 판매	100.0
Samsung Electronics Taiwan Co., Ltd. (SET)	전자제품 판매	100.0
Samsung Electronics Huizhou Co., Ltd. (SEHZ)	전자제품 생산	100.0
Tianjin Samsung Electronics Co., Ltd. (TSEC)	TV·모니터 생산	91.2
Suzhou Samsung Electronics Co., Ltd. (SSEC)	가전제품 생산	88.3
Samsung Suzhou Electronics Export Co., Ltd. (SSEC-E)	가전제품 생산	100.0
Samsung Electronics Suzhou Computer Co., Ltd. (SESC)	전자제품 생산, R&D	100.0
Tianjin Samsung Telecom Technology Co., Ltd. (TSTC)	통신제품 생산	90.0
Shenzhen Samsung Electronics Telecommunication Co., Ltd. (SSET)	통신제품 생산	100.0
Beijing Samsung Telecom R&D Center (SRC-Beijing)	R&D	100.0
Samsung Electronics China R&D Center (SRC-Nanjing)	R&D	100.0
Samsung Mobile R&D Center China-Guangzhou (SRC-Guangzhou)	R&D	100.0
Samsung R&D Institute China-Shenzhen (SRC-Shenzhen)	R&D	100.0
Shanghai Samsung Semiconductor Co., Ltd. (SSS)	반도체·DP 판매	100.0
Samsung (China) Semiconductor Co., Ltd. (SCS)	반도체 생산	100.0
Samsung SemiConductor Xian Co., Ltd. (SSCX)	반도체·DP 판매	100.0
Samsung Electronics Suzhou Semiconductor Co., Ltd. (SESS)	반도체 임가공	100.0
Tianjin Samsung LED Co., Ltd. (TSLED)	LED 생산	100.0
Samsung Semiconductor (China) R&D Co., Ltd. (SSCR)	R&D	100.0
Samsung Display Dongguan Co., Ltd. (SDD)	DP 생산	100.0
Samsung Display Tianjin Co., Ltd. (SDT)	DP 생산	95.0
Samsung Suzhou Module Co., Ltd. (SSM)	DP 생산	100.0
Samsung Suzhou LCD Co., Ltd. (SSL)	DP 생산	60.0
SEMES (XIAN) Co., Ltd.	반도체 장비 서비스	100.0
Harman (China) Technologies Co., Ltd.	오디오제품 생산	100.0
Harman (Suzhou) Audio and Infotainment Systems Co., Ltd.	오디오제품 판매	100.0
Harman Automotive Electronic Systems (Suzhou) Co., Ltd.	오디오제품 생산, R&D	100.0
Harman Commercial (Shanghai) Co., Ltd.	오디오제품 판매	100.0
Harman Connected Services Solutions (Chengdu) Co., Ltd.	Connected Service Provider	100.0
Harman Holding Limited	오디오제품 판매	100.0
Harman International (China) Holdings Co., Ltd.	오디오제품 판매, R&D	100.0
Harman Technology (Shenzhen) Co., Ltd.	오디오제품 판매, R&D	100.0

(\* ) 종속기업 보유 지분율을 포함한 의결권 있는 주식 기준입니다.

지역	기업명	업종	지분율 (%)(* )
국내	삼성디스플레이(주)	DP 생산 및 판매	84.8
	에스유머티리얼스(주)	DP 부품 생산	50.0
	스테코(주)	반도체 부품 생산	70.0

세메스(주)	반도체 · FPD 장비 생산, 판매	91.5
삼성전자서비스(주)	전자제품 수리 서비스	99.3
삼성전자서비스씨에스(주)	고객상담서비스	100.0
삼성전자판매(주)	전자제품 판매	100.0
삼성전자로지텍(주)	종합물류대행	100.0
삼성메디슨(주)	의료기기 생산 및 판매	68.5
(주)미래로시스템	반도체 소프트웨어 개발 및 공급	99.9
(주)도우인시스	DP 부품 생산	52.5
지에프(주)	DP 부품 생산	100.0
(주)하만인터내셔널코리아	소프트웨어 개발 및 공급	100.0
SVIC 21호 신기술투자조합	신기술사업자, 벤처기업 투자	99.0
SVIC 22호 신기술투자조합	신기술사업자, 벤처기업 투자	99.0
SVIC 26호 신기술투자조합	신기술사업자, 벤처기업 투자	99.0
SVIC 27호 신기술투자조합	신기술사업자, 벤처기업 투자	99.0
SVIC 28호 신기술투자조합	신기술사업자, 벤처기업 투자	99.0
SVIC 29호 신기술투자조합	신기술사업자, 벤처기업 투자	99.0
SVIC 32호 신기술투자조합	신기술사업자, 벤처기업 투자	99.0
SVIC 33호 신기술투자조합	신기술사업자, 벤처기업 투자	99.0
SVIC 37호 신기술투자조합	신기술사업자, 벤처기업 투자	99.0
SVIC 40호 신기술투자조합	신기술사업자, 벤처기업 투자	99.0
SVIC 42호 신기술투자조합	신기술사업자, 벤처기업 투자	99.0
SVIC 43호 신기술투자조합	신기술사업자, 벤처기업 투자	99.0
SVIC 45호 신기술투자조합	신기술사업자, 벤처기업 투자	99.0
SVIC 48호 신기술투자조합	신기술사업자, 벤처기업 투자	99.0
반도체성장 전문투자형 사모 투자신탁	반도체산업 투자	66.7
시스템반도체 상생 전문투자형 사모 투자신탁	반도체산업 투자	62.5

(\*) 종속기업 보유 지분율을 포함한 의결권 있는 주식 기준입니다.

#### 다. 주요 연결대상 종속기업의 재무정보

당기 및 전기의 주요 연결대상 종속기업의 재무정보는 다음과 같습니다.

##### (1) 당기

(단위 : 백만원)

기업명(*1)	자산	부채	매출액	당기순이익 (손실)
삼성디스플레이(주)	50,039,755	7,612,332	27,149,102	1,798,100
Samsung Electronics America, Inc. (SEA)	36,765,070	15,828,083	35,237,365	1,623,555
Samsung Electronics Vietnam THAINGUYEN Co., Ltd. (SEVT)	15,500,024	2,574,442	28,284,397	2,066,842
Samsung (CHINA) Investment Co., Ltd. (SCIC)	15,438,819	12,358,881	2,475,454	127,051
Harman과 그 종속기업(*2)	14,702,005	5,776,884	9,161,142	(735,426)
Samsung (China) Semiconductor Co., Ltd. (SCS)	14,348,735	3,511,003	5,321,312	1,100,619
Samsung Electronics Vietnam Co., Ltd. (SEV)	12,623,956	1,805,326	19,952,957	1,408,088

Samsung Electronics Europe Holding Cooperatief U.A. (SEEH)	11,495,430	7,641,709	-	16,150
Samsung Semiconductor, Inc. (SSI)	9,669,349	4,427,701	23,562,962	182,290
Samsung Asia Pte. Ltd. (SAPL)	9,552,755	523,402	1,634,692	968,504
Shanghai Samsung Semiconductor Co., Ltd. (SSS)	7,678,989	5,010,041	25,829,119	271,691
Samsung Display Vietnam Co., Ltd. (SDV)	7,400,563	4,354,887	19,209,100	559,006
Samsung Austin Semiconductor LLC. (SAS)	6,912,610	538,288	3,913,100	922,007
Samsung Eletronica da Amazonia Ltda. (SEDA)	6,280,131	1,556,057	6,390,696	819,561
Samsung India Electronics Private Ltd. (SIEL)	6,250,492	2,523,027	10,943,343	611,571
Thai Samsung Electronics Co., Ltd. (TSE)	2,920,299	451,055	3,744,080	160,264
Samsung Electronics (UK) Ltd. (SEUK)	2,767,563	1,886,447	4,987,522	133,016
Samsung Electronics GmbH (SEG)	2,687,535	2,626,979	6,306,675	605
Samsung Electronics HCMC CE Complex Co., Ltd. (SEHC)	2,609,150	1,026,901	6,273,162	419,313
Samsung Electronics Hungarian Private Co. Ltd. (SEH)	2,230,457	504,952	3,665,360	148,056
Samsung Electronics Benelux B.V. (SEBN)	2,145,488	736,480	2,324,308	58,579
Samsung Display Dongguan Co., Ltd. (SDD)	1,767,663	300,080	2,947,506	110,194
Samsung Electronics Europe Logistics B.V. (SELS)	1,700,033	1,550,350	13,444,960	20,623
Samsung Electronics France S.A.S (SEF)	1,688,580	1,207,359	3,464,937	61,596
Samsung Japan Corporation (SJC)	1,668,902	1,381,443	3,317,644	7,684

(\*1) 상기 요약재무정보는 각 종속기업의 별도재무제표 기준입니다.

(\*2) Harman International Industries, Inc. 및 그 종속기업이 포함된 중간지배기업의 연결재무정보입니다.

## (2) 전기

(단위 : 백만원)

기업명(*1)	자산	부채	매출액	당기순이익 (손실)
삼성디스플레이㈜	46,543,974	6,421,516	27,088,475	407,791
Samsung Electronics America, Inc. (SEA)	34,704,039	13,992,397	33,859,423	1,127,719
Harman과 그 종속기업(*2)	15,609,084	5,791,272	10,075,626	104,459
Samsung (CHINA) Investment Co., Ltd. (SCIC)	14,637,222	11,701,871	3,098,948	581,115
Samsung Electronics Vietnam THAINGUYEN Co., Ltd. (SEVT)	13,847,934	2,075,180	32,831,993	2,305,089
Samsung (China) Semiconductor Co., Ltd. (SCS)	12,370,070	2,678,742	5,445,396	537,037
Samsung Electronics Vietnam Co., Ltd. (SEV)	12,367,857	1,418,876	22,350,791	1,757,684
Samsung Electronics Europe Holding Cooperatief U.A. (SEEH)	10,682,847	7,662,042	-	21,915
Samsung Semiconductor, Inc. (SSI)	9,194,190	3,795,273	16,473,214	211,312
Samsung Asia Pte. Ltd. (SAPL)	9,137,262	579,618	1,572,146	1,265,359
Samsung Display Vietnam Co., Ltd. (SDV)	7,267,124	4,587,477	16,613,123	601,469
Samsung Eletronica da Amazonia Ltda. (SEDA)	7,058,719	1,594,907	7,252,673	887,298
Samsung India Electronics Private Ltd. (SIEL)	7,042,872	3,588,241	12,902,906	448,678
Samsung Austin Semiconductor LLC. (SAS)	6,437,865	556,765	3,897,162	571,391
Shanghai Samsung Semiconductor Co., Ltd. (SSS)	5,880,616	4,446,885	26,067,175	265,801
Thai Samsung Electronics Co., Ltd. (TSE)	2,912,731	450,833	3,921,248	144,087
Samsung Electronics (UK) Ltd. (SEUK)	2,644,358	1,877,903	4,730,414	104,741
Samsung Electronics HCMC CE Complex Co., Ltd. (SEHC)	2,305,587	1,035,533	4,934,278	373,325
Samsung Electronics GmbH (SEG)	2,258,269	2,199,561	5,597,323	4,729
Samsung Electronics Hungarian Private Co. Ltd. (SEH)	2,109,654	416,160	2,915,812	106,704

Samsung SemiConductor Xian Co., Ltd. (SSCX)	2,091,092	1,954,875	4,283,163	53,160
Samsung Electronics Europe Logistics B.V. (SELS)	2,027,213	1,891,221	12,540,817	6,531
Samsung Electronics Benelux B.V. (SEBN)	1,914,864	673,887	2,246,357	39,175
Samsung Suzhou LCD Co., Ltd. (SSL)	1,808,262	625,541	1,415,505	(4,414)
Samsung Display Dongguan Co., Ltd. (SDD)	1,795,077	444,552	3,995,696	158,122

(\*1) 상기 요약재무정보는 각 종속기업의 별도재무제표 기준입니다.

(\*2) Harman International Industries, Inc. 및 그 종속기업이 포함된 중간지배기업의 연결재무정보입니다.

## 라. 연결대상범위의 변동

당기 중 연결재무제표 작성대상범위의 변동 내용은 다음과 같습니다.

구분	지역	기업명	변동 내용
신규 연결	미주	TeleWorld Solutions, Inc. (TWS)	지분 취득
		TWS LATAM B, LLC	
		TWS LATAM S, LLC	
		SNB Technologies, Inc. Mexico, S.A. de C.V	
	아시아 (중국 제외)	Samsung Electronics Singapore Pte. Ltd.(SESP)	설립
국내	시스템반도체 상생 전문투자형 사모 투자신탁		
연결 제외	미주	Harman Connected Services South America S.R.L.	청산
		EverythingDacor.com, Inc.	
		Distinctive Appliances of California, Inc.	
	아시아 (중국 제외)	Martin Professional Pte. Ltd.	
	중국	Samsung Tianjin Mobile Development Center (SRC-Tianjin)	

## 2. 중요한 회계처리방침:

다음은 연결재무제표의 작성에 적용된 주요한 회계정책입니다. 이러한 정책은 별도의 언급이 없다면, 표시된 회계기간에 계속적으로 적용됩니다.

### 2.1 재무제표 작성기준

연결회사의 연결재무제표는 한국채택국제회계기준에 따라 작성되었습니다. 한국채택국제회계기준은 국제회계기준위원회("IASB")가 발표한 기준서와 해석서 중 대한민국이 채택한 내용을 의미합니다.

한국채택국제회계기준은 재무제표 작성 시 중요한 회계추정의 사용을 허용하고 있으며, 회계정책을 적용함에 있어 경영진의 판단을 요구하고 있습니다. 보다 복잡하고 높은 수준의 판단이 요구되는 부분이나 중요한 가정 및 추정이 요구되는 부분은 주석3에서 설명하고 있습니다.

니다.

## 2.2 회계정책과 공시의 변경

### 가. 연결회사가 채택한 제·개정 기준서

연결회사는 2020년 1월 1일로 개시하는 회계기간부터 다음의 주요 제·개정 기준서를 신규로 적용하였습니다.

#### - 기업회계기준서 제1103호 '사업결합' 개정

개정된 사업의 정의는, 취득한 활동과 자산의 집합을 사업으로 판단하기 위해서는 산출물의 창출에 함께 유의적으로 기여할 수 있는 능력을 가진 투입물과 실질적인 과정을 반드시 포함하도록 하였고 원가 감소에 따른 경제적효익은 제외하였습니다. 이와 함께 취득한 총자산의 대부분의 공정가치가 식별가능한 단일 자산 또는 자산집합에 집중되어 있는 경우 취득한 활동과 자산의 집합은 사업이 아닌, 자산 또는 자산의 집합으로 결정할 수 있는 선택적 집중테스트가 추가되었습니다. 해당 기준서의 개정으로 인하여 연결재무제표에 미치는 유의적인 영향은 없습니다.

### 나. 연결회사가 적용하지 않은 제·개정 기준서

제정 또는 공포됐으나 2020년 1월 1일 이후 시작하는 회계연도에 시행일이 도래하지 않았고, 연결회사가 조기 적용하지 않은 주요 제·개정 기준서는 다음과 같습니다.

#### - 기업회계기준서 제1116호 '리스' 개정

코로나바이러스감염증-19(이하 "코로나19(COVID-19)") 관련 임차료 할인 등에 대한 실무적 간편법으로, 리스이용자는 코로나19(COVID-19) 세계적 유행의 직접적인 결과로 발생한 임차료 할인 등이 리스변경에 해당하는지 평가하지 않을 수 있습니다. 이러한 실무적 간편법을 선택한 리스이용자는 임차료 할인 등으로 인한 리스료 변동을 그러한 변동이 리스변경이 아닐 경우에 이 기준서가 규정하는 방식과 일관되게 회계처리합니다. 동 개정사항은 2020년 6월 1일 이후 시작하는 회계연도부터 적용되며 조기도입이 가능합니다.

#### - 기업회계기준서 제1016호 '유형자산' 개정

기업이 자산을 의도한 방식으로 사용하기 전에 생산된 품목의 판매에서 발생하는 수익을 생산원가와 함께 당기손익으로 인식하도록 요구하며, 유형자산의 취득원가에서 차감하는 것을 금지하고 있습니다. 동 개정사항은 2022년 1월 1일 이후 시작하는 회계연도부터 적용되며, 조기적용이 허용됩니다.

## 2.3 연결

연결회사는 기준서 제1110호 '연결재무제표'에 따라 연결재무제표를 작성하고 있습니다.

### 가. 종속기업

종속기업은 연결회사가 지배하고 있는 모든 기업(특수목적기업 포함)입니다. 연결회사가 피투자자에 대한 관여로 변동이익에 노출되거나 변동이익에 대한 권리가 있고, 피투자자에 대하여 자신의 힘으로 그러한 이익에 영향을 미칠 능력이 있는 경우, 해당 피투자자를 지배합니다. 종속기업은 연결회사가 지배하게 되는 시점부터 연결에 포함되며, 지배력을 상실하는 시점부터 연결에서 제외됩니다.

연결회사의 사업결합은 취득법으로 회계처리 됩니다. 이전대가는 취득일의 공정가치로 측정하고, 사업결합으로 취득한 식별가능한 자산·부채 및 우발부채는 취득일의 공정가치로 최초 측정하고 있습니다. 연결회사는 청산 시 순자산의 비례적 몫을 제공하는 비지배지분을 사업결합 건별로 판단하여 피취득자의 순자산 중 비례적 지분으로 측정합니다. 취득 관련 원가는 발생 시 당기비용으로 인식됩니다.

이전대가, 피취득자에 대한 비지배지분의 금액과 취득자가 이전에 보유하고 있던 피취득자에 대한 지분의 취득일의 공정가치 합계액이 취득한 식별가능한 순자산을 초과하는 금액은 영업권으로 인식합니다. 또한, 이전대가 등이 취득한 종속기업 순자산의 공정가액보다 작다면, 그 차액은 당기이익으로 인식됩니다.

연결회사 내의 기업간에 발생하는 거래로 인한 채권, 채무의 잔액, 수익과 비용 및 미실현이익 등은 제거됩니다. 또한 종속기업의 회계정책은 연결회사에서 채택한 회계정책을 일관성 있게 적용하기 위해 차이가 나는 경우 수정됩니다.

#### 나. 지배력의 변동이 없는 종속기업에 대한 소유지분의 변동

지배력의 상실을 발생시키지 않는 비지배지분과의 거래는 자본거래, 즉 소유주로서의 자격을 행사하는 소유주와의 거래로 회계처리하고 있습니다. 지불한 대가의 공정가치와 종속기업의 순자산의 장부금액 중 취득한 지분 해당액과의 차이는 자본에 계상됩니다. 비지배지분의 처분에서 발생하는 손익 또한 자본에 반영됩니다.

#### 다. 종속기업의 처분

연결회사가 지배력을 상실하는 경우 해당 기업에 대해 계속 보유하게 되는 지분은 동시점에 공정가치로 재측정되며, 관련 차액은 당기손익으로 인식됩니다. 이러한 공정가치는 해당 지분이 후속적으로 관계기업, 공동지배기업 또는 금융자산으로 인식되는 경우의 최초 인식시 장부가액이 됩니다. 또한, 해당 기업에 대하여 이전에 계상하고 있던 기타포괄손익의 금액은 연결회사가 관련 자산과 부채를 직접 처분하였을 경우와 동일하게 회계처리하고 있습니다. 따라서 과거에 인식되었던 기타포괄손익 항목은 손익 또는 자본으로 재분류됩니다.

#### 라. 비지배지분

당기순손익과 기타포괄손익의 각 구성요소는 지배회사의 소유주와 비지배지분에 귀속되며, 비지배지분이 부(-)의 잔액이 되더라도 총포괄손익은 지배회사의 소유주와 비지배지분에 귀속시키고 있습니다.

#### 마. 관계기업

관계기업은 연결회사가 유의적 영향력을 행사할 수는 있으나 지배력은 없는 모든 기업으로,



일반적으로 회사가 의결권 있는 주식의 20% 내지 50%를 소유하고 있는 피투자 기업입니다. 관계기업 투자지분은 최초에 취득원가로 인식하며 지분법을 적용하여 회계처리합니다. 연결회사와 관계기업 간의 거래에서 발생한 미실현이익은 연결회사의 관계기업에 대한 지분에 해당하는 부분만큼 제거됩니다. 관계기업의 손실 중 연결회사의 지분이 관계기업에 대한 투자지분(순투자의 일부를 구성하는 장기투자지분 포함)과 같거나 초과하는 경우에는 지분법 적용을 중지합니다. 단, 연결회사의 지분이 영(0)으로 감소된 이후 추가 손실분에 대하여 연결회사에 법적·의제의무가 있거나 관계기업을 대신하여 지급하여야 하는 경우 그 금액까지만 손실과 부채로 인식합니다. 또한 관계기업 투자에 대한 객관적인 손상의 징후가 있는 경우 관계기업 투자의 회수가능액과 장부금액과의 차이는 손상차손으로 인식됩니다. 연결회사는 지분법을 적용하기 위하여 관계기업의 재무제표를 이용할 때, 유사한 상황에서 발생한 동일한 거래나 사건에 대하여 연결회사가 적용하는 회계정책과 동일한 회계정책이 적용되었는지 검토하여 필요한 경우 관계기업의 재무제표를 조정합니다.

#### 바. 공동약정

둘 이상의 당사자들이 공동지배력을 보유하는 공동약정은 공동영업 또는 공동기업으로 분류됩니다. 공동영업자는 공동영업의 자산과 부채에 대한 권리와 의무를 보유하며, 공동영업의 자산과 부채, 수익과 비용 중 자신의 몫을 인식합니다. 공동기업참여자는 공동기업의 순자산에 대한 권리를 가지며, 지분법을 적용합니다.

### 2.4 외화환산

#### 가. 기능통화와 표시통화

연결회사는 연결회사 내 개별기업의 재무제표에 포함되는 항목들을 각각의 영업활동이 이루어지는 주된 경제 환경에서의 통화("기능통화")를 적용하여 측정하고 있습니다. 지배회사의 기능통화는 대한민국 원화(KRW)이며 연결재무제표는 대한민국 원화(KRW)로 표시되어 있습니다.

#### 나. 외화거래와 보고기간종료일의 외화환산

외화거래는 거래일의 환율 또는 재측정되는 항목인 경우 평가일의 환율을 적용한 기능통화로 인식되고, 외화거래의 결제나 화폐성 외화 자산·부채의 환산에서 발생하는 외환차이는 당기손익으로 인식됩니다. 비화폐성 금융자산·부채로부터 발생하는 외환차이는 공정가치 변동손익의 일부로 보아 당기손익-공정가치 측정 지분상품으로부터 발생하는 외환차이는 당기손익에, 기타포괄손익-공정가치 측정 지분상품의 외환차이는 기타포괄손익에 포함하여 인식됩니다.

#### 다. 표시통화로 환산

연결회사의 표시통화와 다른 기능통화를 가진 모든 연결회사 내 개별기업의 경영성과와 재무상태는 다음과 같은 방법으로 연결회사의 표시통화로 환산되고 있습니다.

- (1) 자산과 부채는 보고기간종료일의 마감환율로 환산되고 있습니다.
- (2) 손익계산서의 수익과 비용은 해당 기간의 평균환율로 환산되고 있습니다.

다만, 이러한 평균환율이 거래일의 전반적인 누적환율효과에 대한 합리적인

근사치가 아닐 경우에는 해당 거래일의 환율로 환산되고 있습니다.

(3) 위 (1), (2)의 환산에서 발생하는 외환차이는 기타포괄손익으로 인식됩니다.

## 2.5 현금및현금성자산

현금및현금성자산은 보유중인 현금, 요구불예금 및 취득일 현재 확정된 금액의 현금으로 전환이 용이하고, 가치변동의 위험이 경미한 매우 유동적인 단기 투자자산으로 구성되어 있습니다.

## 2.6 금융자산

### 가. 분류

연결회사는 기준서 제1109호 '금융상품'의 최초적용일 2018년 1월 1일부터 다음의 측정 범주로 금융자산을 분류합니다.

- 공정가치 측정 금융자산 (기타포괄손익 또는 당기손익에 공정가치 변동 인식)
- 상각후원가 측정 금융자산

금융자산은 금융자산의 관리를 위한 사업모형과 금융자산의 계약상 현금흐름 특성에 근거하여 분류합니다.

공정가치로 측정하는 금융자산의 손익은 당기손익 또는 기타포괄손익으로 인식합니다. 채무상품에 대한 투자는 해당 자산을 보유하는 사업모형에 따라 당기손익 또는 기타포괄손익으로 인식합니다. 연결회사는 금융자산을 관리하는 사업모형을 변경하는 경우에만 채무상품을 재분류합니다.

단기매매항목이 아닌 지분상품에 대한 투자는 최초 인식 시점에 후속적인 공정가치 변동을 기타포괄손익으로 표시할 것을 지정하는 취소불가능한 선택을 할 수 있습니다. 지정되지 않은 지분상품에 대한 투자의 공정가치 변동은 당기손익으로 인식합니다.

### 나. 측정

연결회사는 최초 인식 시점에 금융자산을 공정가치로 측정하며, 당기손익-공정가치 측정 금융자산이 아닌 경우에 해당 금융자산의 취득이나 해당 금융부채의 발행과 직접 관련되는 거래원가는 공정가치에 가산합니다. 당기손익-공정가치 측정 금융자산의 거래원가는 당기손익으로 비용처리합니다.

내재파생상품을 포함하는 복합계약은 계약상 현금흐름이 원금과 이자로만 구성되어 있는지를 결정할 때 해당 복합계약 전체를 고려합니다.

### (1) 채무상품

금융자산의 후속적인 측정은 금융자산의 계약상 현금흐름 특성과 그 금융자산을 관리하는 사업모형에 근거합니다. 연결회사는 채무상품을 다음의 세 범주로 분류합니다.

#### ① 상각후원가 측정 금융자산

계약상 현금흐름을 수취하기 위해 보유하는 것이 목적인 사업모형 하에서 금융자산을 보유하고, 계약상 현금흐름이 원리금만으로 구성되어 있는 자산은 상각후원가로 측정합니다. 상각후원가로 측정하는 금융자산으로서 위험회피관계의 적용 대상이 아닌 금융자산의 손익은 해당 금융자산을 제거하거나 손상할 때 당기손익으로 인식합니다. 유효이자율법에 따라 인식하는 금융자산의 이자수익은 '금융수익'에 포함됩니다.

### ② 기타포괄손익-공정가치 측정 금융자산

계약상 현금흐름의 수취와 금융자산의 매도 둘 모두를 통해 목적을 이루는 사업모형 하에서 금융자산을 보유하고, 계약상 현금흐름이 원리금만으로 구성되어 있는 금융자산은 기타포괄손익-공정가치로 측정합니다. 손상차손(환입)과 이자수익 및 외환손익을 제외하고는, 기타포괄손익-공정가치로 측정하는 금융자산의 손익은 기타포괄손익으로 인식합니다. 금융자산을 제거할 때에는 인식한 기타포괄손익누계액을 자본에서 당기손익으로 재분류합니다. 유효이자율법에 따라 인식하는 금융자산의 이자수익은 '금융수익'에 포함됩니다. 외환손익은 '금융수익' 또는 '금융비용'으로 표시하고 손상차손은 '기타비용'으로 표시합니다.

### ③ 당기손익-공정가치 측정 금융자산

상각후원가 측정이나 기타포괄손익-공정가치 측정 금융자산이 아닌 채무상품은 당기손익-공정가치로 측정됩니다. 위험회피관계가 적용되지 않는 당기손익-공정가치 측정 채무상품의 손익은 당기손익으로 인식하고 발생한 기간에 손익계산서에 '기타수익' 또는 '기타비용'으로 표시합니다.

## (2) 지분상품

연결회사는 모든 지분상품에 대한 투자를 후속적으로 공정가치로 측정합니다. 공정가치 변동을 기타포괄손익으로 표시할 것을 선택한 지분상품에 대해 기타포괄손익으로 인식한 금액은 해당 지분상품을 제거할 때에도 당기손익으로 재분류하지 않고 제거되는 시점에 자본에 누적된 기타포괄손익-공정가치금융자산평가손익을 이익잉여금으로 대체합니다. 이러한 지분상품에 대한 배당수익은 연결회사가 배당을 받을 권리가 확정된 때에 손익계산서에 '기타수익'으로 인식합니다.

당기손익-공정가치로 측정하는 금융자산의 공정가치 변동은 손익계산서에 '기타수익' 또는 '기타비용'으로 표시합니다.

### 다. 손상

연결회사는 미래전망정보에 근거하여 상각후원가로 측정하거나 기타포괄손익-공정가치로 측정하는 채무상품에 대한 기대신용손실을 평가합니다. 손상 방식은 신용위험의 유의적인 증가 여부에 따라 결정됩니다. 단, 매출채권에 대해 연결회사는 채권의 최초 인식 시점부터 전체기간 기대신용손실을 인식하는 간편법을 적용합니다.

### 라. 인식과 제거

금융자산의 정형화된 매입 또는 매도는 매매일에 인식하거나 제거합니다. 금융자산은 현금흐름에 대한 계약상 권리가 소멸하거나 금융자산을 양도하고 소유에 따른 위험과 보상의 대부분을 이전한 경우에 제거됩니다. 연결회사가 금융자산을 양도한 경우라도 채무자의 채무불이행 시의 소구권 등으로 양도한 금융자산의 소유에 따른 위험과 보상의 대부분을 연결회

사가 보유하는 경우에는 이를 제거하지 않고 그 양도자산 전체를 계속하여 인식하되, 수취한 대가를 금융부채로 인식합니다. 해당 금융부채는 재무상태표에 '차입금'으로 분류하고 있습니다.

#### 마. 금융상품의 상계

금융자산과 부채는 인식한 자산과 부채에 대해 법적으로 집행가능한 상계권리를 현재 보유하고 있고, 순액으로 결제하거나 자산을 실현하는 동시에 부채를 결제할 의도를 가지고 있을 때 상계하여 재무상태표에 순액으로 표시합니다. 법적으로 집행가능한 상계권리는 미래사건에 좌우되지 않으며, 정상적인 사업과정의 경우와 채무불이행의 경우 및 지급불능이나 파산의 경우에도 집행가능한 것을 의미합니다.

### 2.7 매출채권

매출채권은 정상적인 영업과정에서 판매된 재고자산 및 제공된 용역과 관련하여 고객으로부터 수취할 금액입니다. 매출채권의 회수가 1년 이내에 예상되는 경우 유동자산으로 분류하고, 그렇지 않은 경우 비유동자산으로 분류합니다. 매출채권은 유의적인 금융요소를 포함하지 않는 경우를 제외하고는 최초에 공정가치로 인식하며, 유효이자율을 적용한 상각후원가에서 손실충당금을 차감하여 측정하고 있습니다.

### 2.8 재고자산

재고자산은 원가와 순실현가능가치 중 작은 금액으로 표시하고 있습니다. 원가는 미착품을 제외하고는 평균법에 따라 결정하고 있습니다. 제품과 제공품의 원가는 원재료비, 직접노무비 및 기타 직접원가와 정상조업도에 근거한 관련 제조간접비로 이루어지며, 유희생산설비 원가나 폐기비용은 제외하고 있습니다. 순실현가능가치는 정상적인 영업과정에서의 추정 판매가격에서 적용 가능한 변동 판매비용을 차감한 금액입니다.

연결회사는 주기적으로 재고자산평가충당금의 중요한 변동을 발생시킬 가능성이 있는 미래의 제품 수요 등을 검토하여 과잉, 진부화 및 시장가치의 하락 등이 발생한 경우 재고자산평가충당금을 계상하고 있으며 재고자산평가손실을 '매출원가'로 처리하고 있습니다.

### 2.9 유형자산

유형자산은 역사적 원가에서 감가상각누계액과 손상차손누계액을 차감하여 표시하고 있습니다. 역사적 원가는 자산의 취득에 직접적으로 관련된 지출을 포함합니다. 후속원가는 자산으로부터 발생하는 미래의 경제적 효익이 연결회사에 유입될 가능성이 높으며 그 원가를 신뢰성 있게 측정할 수 있는 경우에 한하여 자산의 장부금액에 포함하거나 별도의 자산으로 인식하고 있습니다. 대체된 부분의 장부금액은 제거하고 있으며 그 외의 모든 수선 및 유지비는 발생한 기간의 비용으로 인식하고 있습니다.

연결회사의 유형자산은 취득원가에서 연결회사가 추정한 추정내용연수에 따라 정액법에 의하여 상각됩니다. 토지는 상각되지 않으며, 자본화차입금이자를 포함한 장기건설자산의 취득에 사용된 원가는 관련 자산의 추정내용연수 동안 상각됩니다.

자산별로 연결회사가 사용하고 있는 대표추정내용연수는 다음과 같습니다.

구 분	대표추정내용연수
건물 및 구축물	15, 30 년
기계장치	5 년
기타	5 년

연결회사는 매 회계연도 말에 유형자산의 감가상각방법, 잔존가치와 경제적 내용연수를 검토하고 필요한 경우 조정을 하고 있습니다. 자산의 장부금액이 추정 회수가능액을 초과하는 경우 자산의 장부금액을 회수가능액으로 즉시 감소시키고 있습니다. 자산의 처분손익은 처분대가와 자산의 장부금액의 차이로 결정되며, 손익계산서에 '기타수익' 또는 '기타비용'으로 표시하고 있습니다.

## 2.10 차입원가

적격자산을 취득 또는 건설하는데 발생한 차입원가는 해당 자산을 의도된 용도로 사용할 수 있도록 준비하는 기간 동안 자본화되고, 적격자산을 취득하기 위한 특정목적 차입금의 일시적 운용에서 발생한 투자수익은 당 회계기간 동안 자본화 가능한 차입원가에 서 차감됩니다. 기타 차입원가는 발생기간에 비용으로 인식됩니다.

## 2.11 무형자산

영업권은 취득 시점에 취득하는 종속기업, 관계기업 및 공동기업, 사업 등의 순식별가능자산에 대한 연결회사의 지분에 해당하는 공정가치를 초과하여 지급한 대가에 해당하며 종속기업의 사업취득과 관련된 건은 무형자산으로, 관계기업 및 공동기업의 지분 취득과 관련한 건은 관계기업 및 공동기업 투자에 포함하여 계상하고 있습니다.

영업권을 제외한 무형자산은 역사적 원가로 최초 인식되고, 원가에서 상각누계액과 손상차손누계액을 차감한 금액으로 표시됩니다.

내부적으로 창출한 무형자산인 개발비는 기술적 실현가능성, 미래경제적효익 등을 포함한 자산 인식요건이 충족된 시점 이후에 발생한 지출금액의 합계입니다. 회원권 및 특정 상표권은 이용 가능 기간에 대하여 예측가능한 제한이 없으므로 내용연수가 한정되지 않아 상각되지 않습니다. 하지만 회원권의 시장가치 하락 등 손상 징후 발견 시 합리적으로 추정하여 손상을 반영합니다. 특허권, 상표권 및 기타무형자산 등 한정된 내용연수를 가지는 무형자산은 추정내용연수동안 정액법에 따라 상각하고 있습니다.

자산별 대표추정내용연수는 다음과 같습니다.

구 분	대표추정내용연수
개발비	2년
특허권, 상표권 및 기타무형자산	3년 ~ 25년

## 2.12 비금융자산의 손상

영업권이나 비한정내용연수를 가진 무형자산은 상각하지 않고 매년 손상검사를 실시하고 있습니다. 상각하는 자산의 경우 매 보고기간종료일에 장부금액이 회수가능하지 않을 수도 있음을 나타내는 환경의 변화나 사건이 있을 때마다 손상검사를 수행하고 있습니다. 손상차손은 회수가능액을 초과하는 장부금액만큼 인식하고 있습니다. 회수가능액은 순공정가치와 사용가치 중 큰 금액으로 결정하고 있습니다. 손상을 측정하기 위한 목적으로 자산은 별도로 식별 가능한 현금흐름을 창출하는 가장 하위 수준의 집단(현금창출단위)으로 그룹화하고 있습니다. 손상차손을 인식한 경우, 영업권이외의 비금융자산은 매 보고기간종료일에 손상차손의 환입가능성을 검토하고 있습니다.

## 2.13 매각예정분류(처분자산집단)

비유동자산(또는 처분자산집단)은 장부금액이 매각거래를 통하여 주로 회수되고, 매각될 가능성이 매우 높은 경우에 매각예정으로 분류되며, 그러한 자산은 장부금액과 순공정가치 중 작은 금액으로 측정됩니다. 매각예정분류(처분자산집단) 처분손익은 처분대가와 자산의 장부금액의 차이로 결정되며, 손익계산서에 '기타수익' 또는 '기타비용'으로 표시하고 있습니다.

## 2.14 금융부채

### 가. 분류 및 측정

모든 금융부채는 다음을 제외하고는 후속적으로 상각후원가로 측정되도록 분류합니다.

- (1) 당기손익-공정가치 측정 금융부채  
파생상품부채를 포함한 이러한 부채는 후속적으로 공정가치로 측정합니다.
- (2) 금융자산의 양도가 제거 조건을 충족하지 못하거나 지속적 관여 접근법이 적용되는 경우에 생기는 금융부채  
이러한 금융부채는 주식 2.6 금융자산의 내용을 적용하여 측정합니다.
- (3) 금융보증계약  
최초 인식 시 공정가치로 측정되며, 이후에 이러한 계약의 발행자는 해당 계약을 후속적으로 다음 중 큰 금액으로 측정합니다.
  - 기대신용손실에 따라 산정한 손실충당금
  - 최초 인식금액에서 기준서 제1115호 '고객과의 계약에서 생기는 수익'에 따라 인식한 이익누계액을 차감한 금액
- (4) 시장이자율보다 낮은 이자율로 대출하기로 한 약정  
최초 인식 후에 이러한 약정의 발행자는 후속적으로 해당 약정을 다음 중 큰 금액으로 측정합니다.
  - 기대신용손실에 따라 산정한 손실충당금
  - 최초 인식금액에서 기준서 제1115호에 따라 인식한 이익누계액을 차감한 금액
- (5) 기준서 제1103호를 적용하는 사업결합에서 취득자가 인식하는 조건부 대가  
이러한 조건부 대가는 후속적으로 당기손익-공정가치로 측정합니다.

### 나. 제거

금융부채는 계약상 의무가 이행, 취소 또는 만료되어 소멸되거나 기존 금융부채의 조건이 실질적으로 변경된 경우에 재무상태표에서 제거됩니다. 소멸하거나 제3자에게 양도한 금융부채의 장부금액과 지급한 대가(양도한 비현금자산이나 부담한 부채를 포함)의 차액은 당기손익으로 인식합니다.

## 2.15 매입채무

매입채무는 정상적인 영업과정에서 공급자로부터 취득한 재고자산 및 제공받은 용역과 관련하여 지급할 의무가 있는 금액입니다. 매입채무의 지급이 12개월 이내에 예상되는 경우 유동부채로 분류하고, 그렇지 않은 경우 비유동부채로 분류합니다. 매입채무는 최초에 공정가치로 인식하며, 후속적으로 유효이자율법을 사용한 상각후원가로 측정하고 있습니다.

## 2.16 차입금

차입금은 최초에 공정가치에서 거래비용을 차감한 가액으로 인식하며, 후속적으로 상각후원가로 측정하고 있습니다. 거래비용 차감 후 수취한 금액과 상환금액의 차이는 유효이자율법으로 상각하여 차입기간 동안 손익계산서에 인식하고 있습니다. 또한, 보고기간종료일 이후 12개월 이상 결제를 이연할 수 있는 무조건적인 권리가 있는 경우 비유동부채로 분류하며, 그렇지 않은 경우 유동부채로 분류하고 있습니다.

## 2.17 충당부채 및 우발부채

과거사건의 결과로 현재의 법적의무나 의제의무가 존재하고, 그 의무를 이행하기 위한 자원의 유출가능성이 높으며, 당해 금액의 신뢰성 있는 추정이 가능한 경우 연결회사는 충당부채를 인식하고 있습니다. 미래영업손실에 대하여는 충당부채를 인식하지 않습니다.

충당부채는 의무를 이행하기 위하여 예상되는 지출액의 현재가치로 측정하며, 현재가치 평가에 사용하는 할인율은 그 부채의 고유한 위험과 화폐의 시간가치에 대한 현행 시장의 평가를 반영한 세전이자율입니다. 시간경과로 인한 충당부채의 증가는 이자비용으로 인식하고 있습니다.

또한, 과거사건은 발생하였으나 불확실한 미래사건의 발생 여부에 의해서 존재 여부가 확인되는 잠재적인 의무가 있는 경우 또는 과거사건이나 거래의 결과 현재 의무가 존재하나 자원이 유출될 가능성이 높지 않거나 당해 의무를 이행하여야 할 금액을 신뢰성 있게 추정할 수 없는 경우 우발부채로 주석기재하고 있습니다.

## 2.18 종업원급여

연결회사는 확정급여제도와 확정기여제도를 포함하는 다양한 형태의 퇴직연금제도를 운영하고 있습니다.

확정기여제도는 연결회사가 고정된 금액의 기여금을 별도 기금에 지급하는 퇴직연금제도입니다. 해당 기금이 현재나 과거 기간의 종업원 용역과 관련하여 지급하여야 할 급여 전액을 지급하기에 충분한 자산을 보유하지 못하는 경우에도 연결회사는 추가적인 기여금을 납부할 법적 의무나 의제의무를 부담하지 않습니다. 확정기여제도와 관련하여 연결회사는 상장되거나 비상장으로 관리되고 있는 연금보험제도에 의무적으로나 계약에 의해 또는 자발적으로

기여금을 지급하고 있습니다. 기여금이 지급된 이후에 연결회사는 더 이상의 미래 의무를 부담하지 않습니다. 기여금은 종업원이 근무 용역을 제공했을 때 비용으로 인식됩니다. 선급 기여금은 초과 기여금으로 인해 미래 지급액이 감소하거나 현금이 환급되는 만큼을 자산으로 인식하고 있습니다.

확정급여제도는 확정기여제도를 제외한 모든 퇴직연금제도입니다. 일반적으로 확정급여제도는 연령, 근속연수나 급여수준 등의 요소에 의해 종업원이 퇴직할 때 지급받을 퇴직연금급여의 금액을 확정하고 있습니다. 확정급여제도와 관련하여 재무상태표에 계상된 부채(자산)는 보고기간종료일 현재 확정급여채무의 현재가치에 사외적립자산의 공정가치를 차감한 과소적립액(자산인식상한을 한도로 하는 초과적립액)입니다. 확정급여채무는 매년 독립된 보험계리인에 의해 예측단위적립방식에 따라 산정됩니다. 확정급여채무의 현재가치는 급여가 지급될 통화로 표시되고 관련 확정급여채무의 지급 시점과 만기가 유사한 우량회사채의 이자율로 기대미래현금유출액을 할인하여 산정하고 있습니다.

보험수리적 가정의 변경 및 보험수리적 가정과 실제로 발생한 결과의 차이로 인해 발생하는 보험수리적손익은 발생한 기간의 기타포괄손익으로 인식하고 있으며, 제도개정, 축소 또는 정산이 발생하는 경우 과거근무원가 또는 정산으로 인한 손익은 발생 즉시 당기손익으로 인식하고 있습니다.

## 2.19 금융보증계약

금융보증계약은 채무상품의 최초 계약조건이나 변경된 계약조건에 따라 지급기일에 특정 채무자가 지급하지 못하여 보유자가 입은 손실을 보상하기 위하여 특정 금액을 지급하여야 하는 계약입니다.

연결회사가 제공한 금융보증계약은 최초 인식 시 공정가치로 측정되며, 후속적으로는 다음 중 큰 금액으로 측정하여 기타금융부채로 인식됩니다.

- (1) 금융상품의 손상 규정에 따라 산정한 손실충당금
- (2) 최초 인식금액에서 기준서 제1115호에 따라 인식한 이익누계액을 차감한 금액

## 2.20 당기법인세 및 이연법인세

연결회사의 법인세비용은 당기법인세와 이연법인세로 구성됩니다. 법인세는 기타포괄손익이나 자본에 직접 인식된 항목과 관련된 금액은 해당 항목에서 직접 인식하며, 이를 제외하고는 당기손익으로 인식됩니다. 법인세비용은 보고기간종료일 현재 제정되었거나 실질적으로 제정된 세법에 기초하여 측정됩니다.

이연법인세는 자산과 부채의 장부금액과 세무기준액의 차이로 정의되는 일시적차이에 대하여 장부금액을 회수하거나 결제할 때의 예상 법인세효과로 인식됩니다. 다만, 사업결합 이외의 거래에서 자산·부채를 최초로 인식할 때 발생하는 이연법인세자산과 부채는 그 거래가 회계이익이나 과세소득에 영향을 미치지 않는다면 인식되지 않습니다. 이연법인세자산은 차감할 일시적차이가 사용될 수 있는 미래 과세소득의 발생가능성이 높은 경우에 인식됩니다.

종속기업, 관계기업 및 공동기업 투자지분과 관련된 가산할 일시적차이에 대하여 소멸 시점을 통제할 수 있고 예측가능한 미래에 일시적차이가 소멸하지 않을 가능성이 높은 경우를 제외하고 이연법인세부채를 인식하고 있습니다. 또한 이러한 자산으로부터 발생하는 차감할



일시적차이에 대하여 일시적차이가 예측가능한 미래에 소멸할 가능성이 높고 일시적차이가 사용될 수 있는 과세소득이 발생할 가능성이 높은 경우에만 이연법인세자산을 인식하고 있습니다.

이연법인세자산과 부채는 당기법인세자산과 당기법인세부채를 상계할 수 있는 법적으로 집행가능한 권리를 연결회사가 보유하고, 이연법인세자산과 부채가 동일한 과세당국에 의해서 부과되는 법인세와 관련이 있으면서 순액으로 결제할 의도가 있는 경우에 상계됩니다.

## 2.21 파생상품

연결회사는 파생상품의 계약에 따라 발생된 권리와 의무를 공정가액으로 평가하여 자산과 부채로 계상하고, 동 계약으로부터 발생한 손익은 발생 시점에 당기손익으로 인식하고 있습니다. 다만, 요건을 충족한 현금흐름위험회피와 해외사업장에 대한 순투자에 대한 위험회피 금액은 자본항목으로 이연하고 있습니다.

연결회사는 재고자산의 가격 변동 위험 등을 회피하기 위한 현금흐름 위험회피회계를 적용하고 있습니다. 현금흐름위험회피 대상으로 지정되어 적용요건을 충족하는 파생상품의 공정가치 변동 중 위험회피에 효과적인 부분은 기타포괄손익으로 인식하고, 비효과적인 부분은 금융수익 또는 금융비용으로 인식하고 있습니다.

## 2.22 배당금

배당금은 연결회사의 주주에 의해 승인된 시점에 부채로 인식하고 있습니다.

## 2.23 자본금

보통주와 상환의무 없는 우선주는 모두 자본으로 분류하고 있습니다. 회사 또는 종속기업이 회사의 보통주를 취득하는 경우, 직접거래원가를 포함하는 지급 대가는 그 보통주가 소각되거나 재발행 될 때까지 연결회사의 자본에서 차감하여 표시하고 있습니다. 이러한 자기주식이 재발행되는 경우, 수취한 대가는 연결회사의 주주에게 귀속되는 자본에 포함하고 있습니다.

## 2.24 수익인식

수익은 주로 연결회사의 통상적인 활동에서 발생하는 재화의 판매에 대하여 받았거나 받을 대가의 공정가액으로 구성되어 있습니다. 수익은 부가가치세, 반품, 판매장려금 및 가격 할인액을 차감한 순액으로 표시하며, 내부거래를 제거한 후의 금액으로 표시하고 있습니다.

연결회사는 2018년 1월 1일부터 기준서 제1115호 '고객과의 계약에서 생기는 수익'을 적용하였습니다. 제1115호에 따르면 모든 유형의 계약에 5단계 수익인식모형(① 계약 식별 → ② 수행의무 식별 → ③ 거래가격 산정 → ④ 거래가격을 수행의무에 배분 → ⑤ 수행의무 이행 시 수익 인식)을 적용하여 수익을 인식합니다.

### (1) 수행의무의 식별

연결회사는 Incoterms Group C 조건(무역조건 CIF 등)에 따라 다양한 제품 및 상품을 수출

하고 있습니다. 고객에게 통제가 이전된 이후 매도인이 운송서비스를 제공하므로 해당 운송 서비스(보험 포함)를 별도의 수행의무로 인식합니다.

### (2) 기간에 걸쳐 이행하는 수행의무

연결회사는 조달청을 통해 수주되는 시스템에어컨 도급공사계약에 따라 고객에게 제품을 납품하고 설치를 수행하고 있습니다. 기준서 제1115호에 따르면 기업이 수행하여 만들어지거나 가치가 높아지는 대로 고객이 통제하는 자산을 기업이 만들거나 그 자산가치를 높이는 경우 진행기준을 적용하여 수익을 인식하여야 합니다. 이에 따라 시스템에어컨 설치용역의 경우 용역 수행 경과에 따른 결과물을 고객이 직접 통제하기 때문에 진행기준을 적용하여 수익을 인식합니다.

### (3) 변동대가

연결회사는 받을 권리를 갖게 될 대가를 더 잘 예측할 것으로 예상하는 기댓값 방법을 사용하여 변동 대가를 추정하고, 반품 기한이 경과할 때 이미 인식한 누적 수익금액 중 유의적인 부분을 되돌리지 않을 가능성이 매우 높은 금액까지만 변동대가를 거래가격에 포함하여 수익을 인식합니다. 기업이 받았거나 받을 대가 중에서 권리를 갖게 될 것으로 예상하지 않는 금액은 환불부채로 인식하며, 고객이 반품 권리를 행사할 때 고객으로부터 제품을 회수할 권리를 가지므로 그 자산을 환불자산으로 인식하고 해당 금액만큼 매출원가를 조정합니다. 제품을 회수할 권리는 제품의 과거 장부금액에서 제품을 회수하는데 드는 원가를 차감하여 측정합니다.

### (4) 거래가격의 배분

연결회사는 하나의 계약에서 식별된 여러 수행의무에 상대적 개별 판매가격을 기초로 거래가격을 배분합니다. 각 수행의무의 개별 판매가격을 추정하기 위하여 '시장평가 조정 접근법' 등을 사용합니다.

## 2.25 리스

리스는 리스제공자가 대가와 교환하여 식별되는 자산의 사용 통제권을 일정기간 리스이용자에게 이전하는 계약입니다.

연결회사는 계약의 약정 시점에, 계약 자체가 리스인지, 계약이 리스를 포함하는지를 판단합니다. 다만 연결회사는 기준서 제1116호 '리스' 최초적용일인 2019년 1월 1일 이전 계약에 대해서는 실무적 간편법을 적용하여 모든 계약에 대해 다시 판단하지 않았습니다.

리스이용자 및 리스제공자는 리스계약이나 리스를 포함하는 계약에서 계약의 각 리스요소를 리스가 아닌 요소(이하 "비리스요소")와 분리하여 리스로 회계처리합니다. 다만, 연결회사는 리스이용자로서의 회계처리에서 실무적 간편법을 적용하여 비리스요소를 리스요소와 분리하지 않고 각 리스요소와 관련 비리스요소를 하나의 리스요소로 회계처리합니다.

### (1) 리스이용자

연결회사는 리스개시일에 기초자산을 사용할 권리를 나타내는 사용권자산(리스자산)과 리스

료를 지급할 의무를 나타내는 리스부채를 인식합니다.

사용권자산은 최초 인식 시 원가로 측정하고, 후속적으로 원가에서 감가상각누계액과 손상차손누계액을 차감하고, 리스부채의 재측정에 따른 조정을 반영하여 측정합니다. 또한 사용권자산은 리스개시일부터 사용권자산의 내용연수 종료일과 리스기간 종료일 중 이른 날까지의 기간동안 감가상각합니다. 사용권자산은 재무상태표에 '유형자산'으로 분류합니다.

리스부채는 리스개시일에 그날 현재 지급되지 않은 리스료의 현재가치로 측정합니다. 현재가치 측정 시 리스의 내재이자율로 리스료를 할인하되, 내재이자율을 쉽게 산정할 수 없는 경우에는 회사의 증분차입이자율로 리스료를 할인하고 있습니다. 리스부채는 후속적으로 리스부채에 대하여 인식한 이자비용만큼 증가하고, 리스료의 지급을 반영하여 감소합니다. 지수나 요율(이율)의 변동, 잔존가치보증에 따라 지급할 것으로 예상되는 금액의 변동, 매수선택권이나 연장선택권을 행사할 것이 상당히 확실한지나 종료선택권을 행사하지 않을 것이 상당히 확실한지에 대한 평가의 변동에 따라 미래 리스료가 변경되는 경우에 리스부채를 재측정합니다. 리스부채는 재무상태표에 '유동성장기부채' 또는 '장기차입금'으로 분류합니다.

단기리스(리스개시일에 리스기간이 12개월 이하)와 소액자산 리스(기초자산 US\$ 5,000 이하)의 경우 실무적 간편법을 적용하여 리스료를 리스기간에 걸쳐 정액기준으로 비용을 인식합니다.

## (2) 리스제공자

리스제공자의 회계처리는 2019년 1월 1일 기준서 제1116호를 최초 적용하기 전의 회계정책과 유의적으로 변동되지 않았습니다.

연결회사는 리스약정일에 리스자산의 소유에 따른 위험과 보상의 대부분을 이전하는 리스는 금융리스로 분류하고, 금융리스 이외의 모든 리스는 운용리스로 분류합니다. 운용리스로부터 발생하는 리스료 수익은 리스기간에 걸쳐 정액기준으로 인식하고, 운용리스의 협상 및 계약 단계에서 발생한 리스개설 직접원가는 리스자산의 장부금액에 가산한 후 리스료 수익에 대응하여 리스기간 동안 비용으로 인식합니다.

### 2.26 정부보조금

정부보조금은 보조금의 수취와 정부보조금에 부가된 조건의 준수에 대한 합리적인 확신이 있을 때 공정가치로 인식됩니다. 수익과 관련된 정부보조금은 이연하여 정부보조금의 교부목적과 관련된 수익 또는 비용과 대응될 수 있는 기간에 손익계산서에 인식하고 있습니다. 한편, 특정 자산의 취득과 관련된 정부보조금은 이연수익으로 처리하고, 정부보조금 관련 이연수익은 관련 자산의 내용연수 동안 상각하여 손익으로 반영하고 있습니다.

### 2.27 주당이익

기본주당이익은 주주에게 귀속되는 손익계산서상 당기순이익을 보고기간 동안의 연결회사의 가중평균 유통보통주식수로 나누어 산정한 것입니다.

희석주당이익은 주주에게 귀속되는 손익계산서상 당기순이익을 보고기간 동안의 연결회사

의 가중평균 유통보통주식수와 가중평균 잠재적 희석증권주식수로 나누어 산정한 것입니다. 잠재적 희석증권은 희석효과가 발생하는 경우에만 희석주당이익의 계산에 반영됩니다.

## 2.28 보고부문

보고부문은 최고영업의사결정자에게 보고되는 부문별로 공시되고 있습니다. 최고영업의사결정자는 부문에 배부될 자원에 대한 의사결정을 하고 부문의 성과를 평가하는데 책임이 있으며, 전략적 의사결정을 수행하는 경영위원회를 최고의사결정자로 보고 있습니다.

## 2.29 연결재무제표의 승인

연결회사의 연결재무제표는 2021년 1월 28일 이사회에서 승인되었으며, 향후 정기주주총회에서 수정 승인될 수 있습니다.

## 3. 중요한 회계추정 및 가정:

연결회사는 미래에 대하여 추정 및 가정을 하고 있습니다. 추정 및 가정은 지속적으로 평가되며, 과거 경험과 현재의 상황에서 합리적으로 예측가능한 미래의 사건을 고려하여 이루어 집니다. 이러한 회계추정은 실제 결과와 다를 수도 있습니다. 특히 2020년 코로나19(COVID-19)의 확산으로 연결회사의 추정 및 가정에 영향이 발생할 수 있으나, 당기말 현재 그 영향을 합리적으로 추정할 수 없습니다. 다음 회계연도에 자산 및 부채 장부금액의 조정에 영향을 미칠 수 있는 유의적 위험에 대한 추정 및 가정은 다음과 같습니다.

### 가. 수익인식

연결회사는 고객에게 제품 판매 후 고객이 반품할 것으로 예상되는 제품에 대하여 환불부채와 회수할 재화에 대한 권리를 인식하고 있습니다. 판매 시점에 포트폴리오 수준에서 누적된 경험에 기초하여 기댓값 방법으로 반품률을 예측하고 있으며, 연결회사의 수익은 예측된 반품률의 변동에 영향을 받습니다.

연결회사는 재화의 판매로 인한 수익을 통제가 이전되는 시점에 계약에 따른 대가에서 특정 매출장려활동을 차감한 금액으로 인식하고 있습니다. 과거의 경험 및 계약에 기초하여 매출 차감액을 합리적으로 추정하고 있으며, 연결회사의 수익은 추정된 매출차감에 영향을 받습니다.

### 나. 판매보증충당부채

연결회사는 판매한 제품에 대하여 품질에 대한 보증의무를 부담하고 있습니다. 연결회사는 매 보고기간종료일 미래와 현재의 보증의무를 제공하는데 필요하다고 판단되는 최선의 추정치를 기준으로 보증충당부채를 계상하고 있습니다. 이러한 최선의 추정치는 과거 경험에 기초하여 결정하고 있습니다.

### 다. 금융상품의 공정가치

연결회사는 활성시장에서 거래되지 않는 금융상품의 공정가치에 대하여 보고기간종료일 현재 주요한 시장상황을 기초로 다양한 평가기법 및 가정을 사용하여 결정하고 있습니다.

## 라. 금융자산의 손상

연결회사는 금융자산의 손실충당금을 측정할 때에 채무불이행위험과 기대신용률에 대한 가정에 근거하였습니다. 연결회사는 이러한 가정을 세우고 손상 계산을 위한 투입요소를 선택할 때 보고기간종료일의 미래 전망에 대한 추정 및 과거 경험, 현재 시장 상황에 근거하여 판단합니다.

## 마. 리스

연결회사는 리스기간을 산정할 때에 연장선택권을 행사하거나 종료선택권을 행사하지 않을 경제적 유인이 생기게 하는 관련되는 사실 및 상황을 모두 고려합니다. 연장선택권의 대상 기간(또는 종료선택권의 대상 기간)은 리스이용자가 연장선택권을 행사할 것(또는 행사하지 않을 것)이 상당히 확실한 경우에만 리스기간에 포함됩니다.

선택권이 실제로 행사되거나(행사되지 않거나) 연결회사가 선택권을 행사할(행사하지 않을) 의무를 부담하게 되는 경우에 리스기간을 다시 평가합니다. 리스이용자가 통제할 수 있는 범위에 있고 리스기간을 산정할 때에 영향을 미치는 유의적인 사건이 일어나거나 상황에 유의적인 변화가 있을 때에만 연결회사는 연장선택권을 행사할 것(또는 행사하지 않을 것)이 상당히 확실한지의 판단을 변경합니다.

## 바. 순확정급여부채(자산)

순확정급여부채(자산)는 많은 가정을 사용하는 보험수리적 방식에 의해 결정되는 다양한 요소들에 따라 달라질 수 있습니다. 퇴직연금의 순원가(이익)를 결정하는 데 사용되는 가정은 할인율을 포함하고 있으며, 이러한 가정의 변동은 순확정급여부채(자산)의 장부금액에 영향을 줄 것입니다. 연결회사는 매년 말 우량회사채 이자율을 고려하여 적절한 할인율을 결정하고 있으며, 이러한 할인율은 순확정급여부채(자산)의 정산 시 발생할 것으로 예상되는 미래의 추정 현금 유출액의 현재가치를 결정할 때 사용되어야 하는 이자율을 나타냅니다. 순확정급여부채(자산)와 관련된 다른 주요한 가정들은 일부 현재의 시장 상황에 근거하고 있습니다.

## 사. 영업권 및 내용연수가 비한정인 무형자산의 손상

연결회사는 매년 영업권 및 내용연수가 비한정인 무형자산의 손상 여부를 검토하고 있습니다. 현금창출단위 또는 자산의 회수가능금액은 사용가치의 계산에 기초하여 결정하고 있습니다. 이러한 계산은 추정에 근거하여 이루어집니다.

## 아. 법인세

연결회사의 과세소득에 대한 법인세는 다양한 국가의 세법 및 과세당국의 결정을 적용하여 산정되므로 최종 세효과를 산정하는 데에는 불확실성이 존재합니다. 연결회사는 보고기간종료일 현재까지의 영업활동의 결과로 미래에 부담할 것으로 예상되는 법인세효과를 최선의 추정과정을 거쳐 당기법인세 및 이연법인세로 인식하였습니다. 하지만 실제 미래 최종 법인세 부담은 인식한 관련 자산·부채와 일치하지 않을 수 있으며, 이러한 차이는 최종 세효과가 확정된 시점의 당기법인세 및 이연법인세 자산·부채에 영향을 줄 수 있습니다.

연결회사는 특정 기간 동안 과세소득의 일정 금액을 투자, 임금증가 등에 사용하지 않았을 때 세법에서 정하는 방법에 따라 산정된 법인세를 추가로 부담합니다. 따라서 해당 기간의 당기법인세와 이연법인세를 측정할 때 이에 따른 세효과를 반영하여야 하고, 이로 인해 연결회사가 부담할 법인세는 각 연도의 투자, 임금증가 등의 수준에 따라 달라지므로 최종 세효과를 산정하는 데에는 불확실성이 존재합니다.

연결회사는 법인세 처리의 불확실성 여부를 검토하고 있으며, 과세당국이 불확실한 법인세 처리를 수용할 가능성이 높지 않다고 결론 내리는 경우에는 불확실한 법인세 처리 각각에 다음 방법 가운데 불확실성의 해소를 더 잘 예측할 것으로 예상하는 방법을 사용하여 불확실성의 영향을 연결재무제표에 반영하고 있습니다.

- (1) 가능성이 가장 높은 금액: 가능한 결과치 범위에서 가능성이 가장 높은 단일금액
- (2) 기댓값: 가능한 결과치의 범위에 있는 모든 금액에 각 확률을 곱한 금액의 합

※ 상세한 주식사항은 2월 18일 전자공시시스템(<http://dart.fss.or.kr>)과 당사 홈페이지(<https://www.samsung.com/sec/ir>, IR 홈페이지→재무정보→감사/검토보고서)에 공시예정인 당사의 연결감사보고서를 참조하시기 바랍니다.

## 2) 별도 재무제표

### - 별도 재무상태표(별도 대차대조표)

#### 재무상태표(대차대조표)

제 52 기 : 2020년 12월 31일 현재

제 51 기 : 2019년 12월 31일 현재

삼성전자주식회사

(단위 : 백만원)

과목	제 52 (당) 기		제 51 (전) 기	
	자 산		부 족	
Ⅰ. 유 동 자 산	73,798,549		72,659,080	
1. 현금및현금성자산	989,045		2,081,917	
2. 단기금융상품	29,101,284		26,501,392	
3. 매출채권	24,736,740		26,255,438	
4. 미수금	1,898,583		2,406,795	
5. 선급비용	890,680		813,651	
6. 재고자산	13,831,372		12,201,712	
7. 기타유동자산	2,350,845		2,398,175	
Ⅱ. 비 유 동 자 산	155,865,878		143,521,840	
1. 기타포괄손익-공정가치금융자산	1,539,659		1,206,080	
2. 당기손익-공정가치금융자산	3,107		3,181	
3. 종속기업, 관계기업 및 공동기업 투자	56,587,548		56,571,252	
4. 유형자산	86,166,924		74,090,275	

5. 무형자산	7,002,648		8,008,653	
6. 순확정급여자산	1,162,456		486,855	
7. 이연법인세자산	992,385		547,176	
8. 기타비유동자산	2,411,151		2,608,368	
자 산 총 계		229,664,427		216,180,920
부 채				
I. 유 동 부 채		44,412,904		36,237,164
1. 매입채무	6,599,025		7,547,273	
2. 단기차입금	12,520,367		10,228,216	
3. 미지급금	9,829,541		9,142,890	
4. 선수금	424,368		355,562	
5. 예수금	432,714		383,450	
6. 미지급비용	7,927,017		5,359,291	
7. 당기법인세부채	3,556,146		788,846	
8. 유동성장기부채	87,571		153,942	
9. 총당부채	2,932,468		2,042,039	
10. 기타유동부채	103,687		235,655	
II. 비 유 동 부 채		1,934,799		2,073,509
1. 사채	31,909		39,520	
2. 장기차입금	150,397		174,651	
3. 장기미지급금	1,247,752		1,574,535	
4. 장기총당부채	503,035		283,508	
5. 기타비유동부채	1,706		1,295	
부 채 총 계		46,347,703		38,310,673
자 본				
I. 자본금		897,514		897,514
1. 우선주자본금	119,467		119,467	
2. 보통주자본금	778,047		778,047	
II. 주식발행초과금		4,403,893		4,403,893
III. 이익잉여금		178,284,102		172,288,326
IV. 기타자본항목		(268,785)		280,514
자 본 총 계		183,316,724		177,870,247
부 채 와 자 본 총 계		229,664,427		216,180,920

## - 별도 손익계산서

### 손 익 계 산 서

제 52 기 : 2020년 1월 1일부터 2020년 12월 31일까지

제 51 기 : 2019년 1월 1일부터 2019년 12월 31일까지

과 목	제 52 (당) 기		제 51 (전) 기	
I. 매출액		166,311,191		154,772,859
II. 매출원가		116,753,419		113,618,444
III. 매출총이익		49,557,772		41,154,415
판매비와관리비	29,038,798		27,039,348	
IV. 영업이익		20,518,974		14,115,067
기타수익	797,494		5,223,302	
기타비용	857,242		678,565	
금융수익	5,676,877		4,281,534	
금융비용	5,684,180		3,908,869	
V. 법인세비용차감전순이익		20,451,923		19,032,469
법인세비용	4,836,905		3,679,146	
VI. 당기순이익		15,615,018		15,353,323
VII. 주당이익				
기본주당이익(단위 : 원)		2,299		2,260
희석주당이익(단위 : 원)		2,299		2,260

- 별도 포괄손익계산서

포괄손익계산서

제 52 기 : 2020년 1월 1일부터 2020년 12월 31일까지

제 51 기 : 2019년 1월 1일부터 2019년 12월 31일까지

과 목	제 52 (당) 기		제 51 (전) 기	
I. 당기순이익		15,615,018		15,353,323
II. 기타포괄손익		(549,299)		(851,958)
후속적으로 당기손익으로 재분류되지 않는 포괄손익		(549,299)		(851,958)
1. 기타포괄손익-공정가치금융자산평가손익	93,251		73,199	
2. 순확정급여부채(자산) 재측정요소	(642,550)		(925,157)	
후속적으로 당기손익으로 재분류되는 포괄손익			-	-
III. 총포괄손익		15,065,719		14,501,365

- 별도 자본변동표

자본변동표

제 52 기 : 2020년 1월 1일부터 2020년 12월 31일까지

제 51 기 : 2019년 1월 1일부터 2019년 12월 31일까지



과 목	자본금	주식발행 초과금	이익잉여금	기타자본항목	총 계
2019.1.1(전기초)	897,514	4,403,893	166,555,532	1,131,186	172,988,125
I. 총포괄손익					
1. 당기순이익	-	-	15,353,323	-	15,353,323
2. 기타포괄손익-공정가치금융자산평가손익	-	-	(1,286)	74,485	73,199
3. 순확정급여부채(자산) 재측정요소	-	-	-	(925,157)	(925,157)
II. 자본에 직접 인식된 주주와의 거래					
1. 배당	-	-	(9,619,243)	-	(9,619,243)
2019.12.31(전기말)	897,514	4,403,893	172,288,326	280,514	177,870,247
2020.1.1(당기초)	897,514	4,403,893	172,288,326	280,514	177,870,247
I. 총포괄손익					
1. 당기순이익	-	-	15,615,018	-	15,615,018
2. 기타포괄손익-공정가치금융자산평가손익	-	-	-	93,251	93,251
3. 순확정급여부채(자산) 재측정요소	-	-	-	(642,550)	(642,550)
II. 자본에 직접 인식된 주주와의 거래					
1. 배당	-	-	(9,619,242)	-	(9,619,242)
2020.12.31(당기말)	897,514	4,403,893	178,284,102	(268,785)	183,316,724

- 이익잉여금처분계산서

이 익 잉 여 금 처 분 계 산 서

제 52 기 : 2020년 1월 1일부터 2020년 12월 31일까지

제 51 기 : 2019년 1월 1일부터 2019년 12월 31일까지

과 목	제 52 (당) 기		제 51 (전) 기	
I. 미처분이익잉여금		8,401,233		8,138,252
1. 전기이월이익잉여금	30		30	
2. 분기배당				
주당배당금(률)				
제52기 - 1,062원(1062%)	(7,213,815)		(7,213,815)	
제51기 - 1,062원(1062%)				
3. 당기순이익	15,615,018		15,353,323	
4. 기타포괄손익-공정가치금융자산 처분	-		(1,286)	
II. 임의적립금 등의 이입액		4,723,057		-
1. 기업합리화적립금	4,723,057		-	
III. 이익잉여금처분액		13,124,260		8,138,222
1. 기업합리화적립금	-		2,500,000	

2. 배당금 주당배당금(률) 제52기 - 보통주: 1,932원(1932%) 우선주: 1,933원(1933%) 제51기 - 보통주: 354원(354%) 우선주: 355원(355%)	13,124,260		2,405,428	
3. 연구및인력개발준비금	-		3,000,000	
4. 시설적립금	-		232,794	
IV. 차기이월미처분이익잉여금		30		30

※ 당기의 이익잉여금처분계산서는 주주총회에서 확정될 예정입니다.  
(전기 처분확정일: 2020년 3월 18일)

## - 별도 현금흐름표

### 현금흐름표

제 52 기 : 2020년 1월 1일부터 2020년 12월 31일까지

제 51 기 : 2019년 1월 1일부터 2019년 12월 31일까지

삼성전자주식회사

(단위 : 백만원)

과 목	제 52 (당) 기		제 51 (전) 기	
I. 영업활동 현금흐름		37,509,025		22,796,257
1. 영업에서 창출된 현금흐름	39,541,654		28,344,706	
가. 당기순이익	15,615,018		15,353,323	
나. 조정	24,319,842		16,911,222	
다. 영업활동으로 인한 자산부채의 변동	(393,206)		(3,919,839)	
2. 이자의 수취	448,323		673,363	
3. 이자의 지급	(148,262)		(306,633)	
4. 배당금 수입	129,569		4,625,181	
5. 법인세 납부액	(2,462,259)		(10,540,360)	
II. 투자활동 현금흐름		(31,175,575)		(13,537,171)
1. 단기금융상품의 순감소(증가)	(2,099,892)		6,212,479	
2. 장기금융상품의 처분	-		1,400,000	
3. 기타포괄손익-공정가치금융자산의 처분	503		1,239	
4. 기타포괄손익-공정가치금융자산의 취득	(204,957)		(6,701)	
5. 당기손익-공정가치금융자산의 처분	74		7,334	
6. 종속기업, 관계기업 및 공동기업 투자의 처분	22,057		58,677	
7. 종속기업, 관계기업 및 공동기업 투자의 취득	(163,456)		(925,139)	
8. 유형자산의 처분	431,142		600,901	
9. 유형자산의 취득	(26,962,042)		(17,240,242)	
10. 무형자산의 처분	1,082		1,965	
11. 무형자산의 취득	(2,239,834)		(2,855,959)	
12. 사업결합으로 인한 현금유출액	-		(785,000)	

13. 기타투자활동으로 인한 현금유출입액	39,748		(6,725)	
III. 재무활동 현금흐름		(7,426,376)		(9,787,719)
1. 단기차입금의 순증가(감소)	2,326,350		(41,078)	
2. 사채 및 장기차입금의 상환	(134,443)		(128,431)	
3. 배당금의 지급	(9,618,283)		(9,618,210)	
IV. 외화환산으로 인한 현금의 변동		54		2,593
V. 현금및현금성자산의 증가(감소)( I + II + III + IV)		(1,092,872)		(526,040)
VI. 기초의 현금및현금성자산		2,081,917		2,607,957
VII. 기말의 현금및현금성자산		989,045		2,081,917

## - 별도 재무제표에 대한 주석

제 52 기 : 2020년 12월 31일 현재

제 51 기 : 2019년 12월 31일 현재

삼성전자주식회사

### 1. 일반적 사항:

삼성전자주식회사(이하 "회사")는 1969년 대한민국에서 설립되어 1975년에 대한민국의 증권거래소에 상장하였습니다. 회사의 사업은 CE 부문, IM 부문, DS 부문으로 구성되어 있습니다. CE(Consumer Electronics) 부문은 TV, 모니터, 에어컨 및 냉장고 등의 사업으로 구성되어 있고, IM(Information technology & Mobile communications) 부문은 휴대폰, 통신 시스템, 컴퓨터 등의 사업으로 구성되어 있으며, DS(Device Solutions) 부문은 메모리, Foundry, System LSI 등의 반도체 사업으로 구성되어 있습니다. 회사의 본점 소재지는 경기도 수원시입니다.

회사의 재무제표는 한국채택국제회계기준에 따라 작성되었으며, 기업회계기준서 제1027호 '별도재무제표'에 따른 별도재무제표입니다.

### 2. 중요한 회계처리방침:

다음은 재무제표의 작성에 적용된 주요한 회계정책입니다. 이러한 정책은 별도의 언급이 없다면, 표시된 회계기간에 계속적으로 적용됩니다.

#### 2.1 재무제표 작성기준

회사의 재무제표는 한국채택국제회계기준에 따라 작성되었습니다. 한국채택국제회계기준은 국제회계기준위원회("IASB")가 발표한 기준서와 해석서 중 대한민국이 채택한 내용을 의미합니다.

한국채택국제회계기준은 재무제표 작성 시 중요한 회계추정의 사용을 허용하고 있으며, 회계정책을 적용함에 있어 경영진의 판단을 요구하고 있습니다. 보다 복잡하고 높은 수준의 판

단이 요구되는 부분이나 중요한 가정 및 추정이 요구되는 부분은 주석3에서 설명하고 있습니다.

## 2.2 회계정책과 공시의 변경

### 가. 회사가 채택한 제·개정 기준서

회사는 2020년 1월 1일로 개시하는 회계기간부터 다음의 주요 제·개정 기준서를 신규로 적용하였습니다.

#### - 기업회계기준서 제1103호 '사업결합' 개정

개정된 사업의 정의는, 취득한 활동과 자산의 집합을 사업으로 판단하기 위해서는 산출물의 창출에 함께 유의적으로 기여할 수 있는 능력을 가진 투입물과 실질적인 과정을 반드시 포함하도록 하였고 원가 감소에 따른 경제적효익은 제외하였습니다. 이와 함께 취득한 총자산의 대부분의 공정가치가 식별가능한 단일 자산 또는 자산집합에 집중되어 있는 경우 취득한 활동과 자산의 집합은 사업이 아닌, 자산 또는 자산의 집합으로 결정할 수 있는 선택적 집중테스트가 추가되었습니다. 해당 기준서의 개정으로 인하여 재무제표에 미치는 유의적인 영향은 없습니다.

#### 나. 회사가 적용하지 않은 제·개정 기준서

제정 또는 공포됐으나 2020년 1월 1일 이후 시작하는 회계연도에 시행일이 도래하지 않았고, 회사가 조기 적용하지 않은 주요 제·개정 기준서는 다음과 같습니다.

#### - 기업회계기준서 제1116호 '리스' 개정

코로나바이러스감염증-19(이하 "코로나19(COVID-19)") 관련 임차료 할인 등에 대한 실무적 간편법으로, 리스이용자는 코로나19(COVID-19) 세계적 유행의 직접적인 결과로 발생한 임차료 할인 등이 리스변경에 해당하는지 평가하지 않을 수 있습니다. 이러한 실무적 간편법을 선택한 리스이용자는 임차료 할인 등으로 인한 리스료 변동을 그러한 변동이 리스변경이 아닐 경우에 이 기준서가 규정하는 방식과 일관되게 회계처리합니다. 동 개정사항은 2020년 6월 1일 이후 시작하는 회계연도부터 적용되며 조기도입이 가능합니다.

#### - 기업회계기준서 제1016호 '유형자산' 개정

기업이 자산을 의도한 방식으로 사용하기 전에 생산된 품목의 판매에서 발생하는 수익을 생산원가와 함께 당기손익으로 인식하도록 요구하며, 유형자산의 취득원가에서 차감하는 것을 금지하고 있습니다. 동 개정사항은 2022년 1월 1일 이후 시작하는 회계연도부터 적용되며, 조기적용이 허용됩니다.

## 2.3 종속기업, 관계기업 및 공동기업

기업회계기준서 제1110호 '연결재무제표'에 의한 지배회사인 회사는 별도재무제표에서 종속기업, 관계기업 및 공동기업에 대한 투자를 기준서 제1027호 '별도재무제표'에 따라 원가법으로 처리하고 있습니다.

또한 종속기업, 관계기업 및 공동기업 투자에 대한 객관적인 손상의 징후가 있는 경우 종속기업, 관계기업 및 공동기업 투자의 회수가능액과 장부금액과의 차이는 손상차손으로 인식됩니다.

## 2.4 외화환산

### 가. 기능통화와 표시통화

회사는 회사 내 개별기업의 재무제표에 포함되는 항목들을 각각의 영업활동이 이루어지는 주된 경제 환경에서의 통화("기능통화")를 적용하여 측정하고 있습니다. 지배회사의 기능통화는 대한민국 원화(KRW)이며 재무제표는 대한민국 원화(KRW)로 표시되어 있습니다.

### 나. 외화거래와 보고기간종료일의 외화환산

외화거래는 거래일의 환율 또는 재측정되는 항목인 경우 평가일의 환율을 적용한 기능통화로 인식되고, 외화거래의 결제나 화폐성 외화 자산·부채의 환산에서 발생하는 외환차이는 당기손익으로 인식됩니다. 비화폐성 금융자산·부채로부터 발생하는 외환차이는 공정가치 변동손익의 일부로 보아 당기손익-공정가치 측정 지분상품으로부터 발생하는 외환차이는 당기손익에, 기타포괄손익-공정가치 측정 지분상품의 외환차이는 기타포괄손익에 포함하여 인식됩니다.

## 2.5 현금및현금성자산

현금및현금성자산은 보유중인 현금, 요구불예금 및 취득일 현재 확정된 금액의 현금으로 전환이 용이하고, 가치변동의 위험이 경미한 매우 유동적인 단기 투자자산으로 구성되어 있습니다.

## 2.6 금융자산

### 가. 분류

회사는 기준서 제1109호 '금융상품'의 최초적용일 2018년 1월 1일부터 다음의 측정 범주로 금융자산을 분류합니다.

- 공정가치 측정 금융자산 (기타포괄손익 또는 당기손익에 공정가치 변동 인식)
- 상각후원가 측정 금융자산

금융자산은 금융자산의 관리를 위한 사업모형과 금융자산의 계약상 현금흐름 특성에 근거하여 분류합니다.

공정가치로 측정하는 금융자산의 손익은 당기손익 또는 기타포괄손익으로 인식합니다. 채무상품에 대한 투자는 해당 자산을 보유하는 사업모형에 따라 당기손익 또는 기타포괄손익으로 인식합니다. 회사는 금융자산을 관리하는 사업모형을 변경하는 경우에만 채무상품을 재분류합니다.

단기매매항목이 아닌 지분상품에 대한 투자는 최초 인식 시점에 후속적인 공정가치 변동을

기타포괄손익으로 표시할 것을 지정하는 취소불가능한 선택을 할 수 있습니다. 지정되지 않은 지분상품에 대한 투자의 공정가치 변동은 당기손익으로 인식합니다.

## 나. 측정

회사는 최초 인식 시점에 금융자산을 공정가치로 측정하며, 당기손익-공정가치 측정 금융자산이 아닌 경우에 해당 금융자산의 취득이나 해당 금융부채의 발행과 직접 관련되는 거래원가는 공정가치에 가산합니다. 당기손익-공정가치 측정 금융자산의 거래원가는 당기손익으로 비용처리합니다.

내재파생상품을 포함하는 복합계약은 계약상 현금흐름이 원금과 이자로만 구성되어 있는지를 결정할 때 해당 복합계약 전체를 고려합니다.

### (1) 채무상품

금융자산의 후속적인 측정은 금융자산의 계약상 현금흐름 특성과 그 금융자산을 관리하는 사업모형에 근거합니다. 회사는 채무상품을 다음의 세 범주로 분류합니다.

#### ① 상각후원가 측정 금융자산

계약상 현금흐름을 수취하기 위해 보유하는 것이 목적인 사업모형 하에서 금융자산을 보유하고, 계약상 현금흐름이 원리금만으로 구성되어 있는 자산은 상각후원가로 측정합니다. 상각후원가로 측정하는 금융자산으로서 위험회피관계의 적용 대상이 아닌 금융자산의 손익은 해당 금융자산을 제거하거나 손상할 때 당기손익으로 인식합니다. 유효이자율법에 따라 인식하는 금융자산의 이자수익은 '금융수익'에 포함됩니다.

#### ② 기타포괄손익-공정가치 측정 금융자산

계약상 현금흐름의 수취와 금융자산의 매도 둘 모두를 통해 목적을 이루는 사업모형 하에서 금융자산을 보유하고, 계약상 현금흐름이 원리금만으로 구성되어 있는 금융자산은 기타포괄손익-공정가치로 측정합니다. 손상차손(환입)과 이자수익 및 외환손익을 제외하고는, 기타포괄손익-공정가치로 측정하는 금융자산의 손익은 기타포괄손익으로 인식합니다. 금융자산을 제거할 때에는 인식한 기타포괄손익누계액을 자본에서 당기손익으로 재분류합니다. 유효이자율법에 따라 인식하는 금융자산의 이자수익은 '금융수익'에 포함됩니다. 외환손익은 '금융수익' 또는 '금융비용'으로 표시하고 손상차손은 '기타비용'으로 표시합니다.

#### ③ 당기손익-공정가치 측정 금융자산

상각후원가 측정이나 기타포괄손익-공정가치 측정 금융자산이 아닌 채무상품은 당기손익-공정가치로 측정됩니다. 위험회피관계가 적용되지 않는 당기손익-공정가치 측정 채무상품의 손익은 당기손익으로 인식하고 발생한 기간에 손익계산서에 '기타수익' 또는 '기타비용'으로 표시합니다.

### (2) 지분상품

회사는 모든 지분상품에 대한 투자를 후속적으로 공정가치로 측정합니다. 공정가치 변동을 기타포괄손익으로 표시할 것을 선택한 지분상품에 대해 기타포괄손익으로 인식한 금액은 해당 지분상품을 제거할 때에도 당기손익으로 재분류하지 않고 제거되는 시점에 자본에 누적된 기타포괄손익-공정가치금융자산평가손익을 이익잉여금으로 대체합니다. 이러한 지분상

품에 대한 배당수익은 회사가 배당을 받을 권리가 확정된 때에 손익계산서에 '기타수익'으로 인식합니다.

당기손익-공정가치로 측정하는 금융자산의 공정가치 변동은 손익계산서에 '기타수익' 또는 '기타비용'으로 표시합니다.

#### 다. 손상

회사는 미래전망정보에 근거하여 상각후원가로 측정하거나 기타포괄손익-공정가치로 측정하는 채무상품에 대한 기대신용손실을 평가합니다. 손상 방식은 신용위험의 유의적인 증가 여부에 따라 결정됩니다. 단, 매출채권에 대해 회사는 채권의 최초 인식 시점부터 전체기간 기대신용손실을 인식하는 간편법을 적용합니다.

#### 라. 인식과 제거

금융자산의 정형화된 매입 또는 매도는 매매일에 인식하거나 제거합니다. 금융자산은 현금 흐름에 대한 계약상 권리가 소멸하거나 금융자산을 양도하고 소유에 따른 위험과 보상의 대부분을 이전한 경우에 제거됩니다. 회사가 금융자산을 양도한 경우라도 채무자의 채무불이행 시의 소구권 등으로 양도한 금융자산의 소유에 따른 위험과 보상의 대부분을 회사가 보유하는 경우에는 이를 제거하지 않고 그 양도자산 전체를 계속하여 인식하되, 수취한 대가를 금융부채로 인식합니다. 해당 금융부채는 재무상태표에 '차입금'으로 분류하고 있습니다.

#### 마. 금융상품의 상계

금융자산과 부채는 인식한 자산과 부채에 대해 법적으로 집행가능한 상계권리를 현재 보유하고 있고, 순액으로 결제하거나 자산을 실현하는 동시에 부채를 결제할 의도를 가지고 있을 때 상계하여 재무상태표에 순액으로 표시합니다. 법적으로 집행가능한 상계권리는 미래사건에 좌우되지 않으며, 정상적인 사업과정의 경우와 채무불이행의 경우 및 지급불능이나 파산의 경우에도 집행가능한 것을 의미합니다.

### 2.7 매출채권

매출채권은 정상적인 영업과정에서 판매된 재고자산 및 제공된 용역과 관련하여 고객으로부터 수취할 금액입니다. 매출채권의 회수가 1년 이내에 예상되는 경우 유동자산으로 분류하고, 그렇지 않은 경우 비유동자산으로 분류합니다. 매출채권은 유의적인 금융요소를 포함하지 않는 경우를 제외하고는 최초에 공정가치로 인식하며, 유효이자율을 적용한 상각후원가에서 손실충당금을 차감하여 측정하고 있습니다.

### 2.8 재고자산

재고자산은 원가와 순실현가능가치 중 작은 금액으로 표시하고 있습니다. 원가는 미착품을 제외하고는 평균법에 따라 결정하고 있습니다. 제품과 재공품의 원가는 원재료비, 직접노무비 및 기타 직접원가와 정상조업도에 근거한 관련 제조간접비로 이루어지며, 유희생산설비 원가나 폐기비용은 제외하고 있습니다. 순실현가능가치는 정상적인 영업과정에서의 추정 판매가격에서 적용 가능한 변동 판매비용을 차감한 금액입니다.

회사는 주기적으로 재고자산평가충당금의 중요한 변동을 발생시킬 가능성이 있는 미래의 제품 수요 등을 검토하여 과잉, 진부화 및 시장가치의 하락 등이 발생한 경우 재고자산평가충당금을 계상하고 있으며 재고자산평가손실을 '매출원가'로 처리하고 있습니다.

## 2.9 유형자산

유형자산은 역사적 원가에서 감가상각누계액과 손상차손누계액을 차감하여 표시하고 있습니다. 역사적 원가는 자산의 취득에 직접적으로 관련된 지출을 포함합니다. 후속원가는 자산으로부터 발생하는 미래의 경제적 효익이 회사에 유입될 가능성이 높으며 그 원가를 신뢰성 있게 측정할 수 있는 경우에 한하여 자산의 장부금액에 포함하거나 별도의 자산으로 인식하고 있습니다. 대체된 부분의 장부금액은 제거하고 있으며 그 외의 모든 수선 및 유지비는 발생한 기간의 비용으로 인식하고 있습니다.

회사의 유형자산은 취득원가에서 회사가 추정한 추정내용연수에 따라 정액법에 의하여 상각됩니다. 토지는 상각되지 않으며, 자본화차입금이자를 포함한 장기건설자산의 취득에 사용된 원가는 관련 자산의 추정내용연수 동안 상각됩니다.

자산별로 회사가 사용하고 있는 대표추정내용연수는 다음과 같습니다.

구 분	대표추정내용연수
건물 및 구축물	15, 30 년
기계장치	5 년
기타	5 년

회사는 매 회계연도 말에 유형자산의 감가상각방법, 잔존가치와 경제적 내용연수를 검토하고 필요한 경우 조정을 하고 있습니다. 자산의 장부금액이 추정 회수가능액을 초과하는 경우 자산의 장부금액을 회수가능액으로 즉시 감소시키고 있습니다. 자산의 처분손익은 처분대가와 자산의 장부금액의 차이로 결정되며, 손익계산서에 '기타수익' 또는 '기타비용'으로 표시하고 있습니다.

## 2.10 차입원가

적격자산을 취득 또는 건설하는데 발생한 차입원가는 해당 자산을 의도된 용도로 사용할 수 있도록 준비하는 기간 동안 자본화되고, 적격자산을 취득하기 위한 특정목적 차입금의 일시적 운용에서 발생한 투자수익은 당 회계기간 동안 자본화 가능한 차입원가에서 차감됩니다. 기타 차입원가는 발생기간에 비용으로 인식됩니다.

## 2.11 무형자산

영업권은 취득 시점에 취득하는 종속기업, 관계기업 및 공동기업, 사업 등의 순식별가능자산에 대한 회사의 지분에 해당하는 공정가치를 초과하여 지급한 대가에 해당하며 종속기업의 사업취득과 관련된 건은 무형자산으로, 관계기업 및 공동기업의 지분 취득과 관련한 건은 관계기업 및 공동기업 투자에 포함하여 계상하고 있습니다.



영업권을 제외한 무형자산은 역사적 원가로 최초 인식되고, 원가에서 상각누계액과 손상차손누계액을 차감한 금액으로 표시됩니다.

내부적으로 창출한 무형자산인 개발비는 기술적 실현가능성, 미래경제적효익 등을 포함한 자산 인식요건이 충족된 시점 이후에 발생한 지출금액의 합계입니다. 회원권 및 특정 상표권은 이용 가능 기간에 대하여 예측가능한 제한이 없으므로 내용연수가 한정되지 않아 상각되지 않습니다. 하지만 회원권의 시장가치 하락 등 손상 징후 발견 시 합리적으로 추정하여 손상을 반영합니다. 특허권, 상표권 및 기타무형자산 등 한정된 내용연수를 가지는 무형자산은 추정내용연수동안 정액법에 따라 상각하고 있습니다.

자산별 대표추정내용연수는 다음과 같습니다.

구 분	대표추정내용연수
개발비	2년
특허권, 상표권 및 기타무형자산	5년 ~ 10년

## 2.12 비금융자산의 손상

영업권이나 비한정내용연수를 가진 무형자산은 상각하지 않고 매년 손상검사를 실시하고 있습니다. 상각하는 자산의 경우 매 보고기간종료일에 장부금액이 회수가능하지 않을 수도 있음을 나타내는 환경의 변화나 사건이 있을 때마다 손상검사를 수행하고 있습니다. 손상차손은 회수가능액을 초과하는 장부금액만큼 인식하고 있습니다. 회수가능액은 순공정가치와 사용가치 중 큰 금액으로 결정하고 있습니다. 손상을 측정하기 위한 목적으로 자산은 별도로 식별 가능한 현금흐름을 창출하는 가장 하위 수준의 집단(현금창출단위)으로 그룹화하고 있습니다. 손상차손을 인식한 경우, 영업권이외의 비금융자산은 매 보고기간종료일에 손상차손의 환입가능성을 검토하고 있습니다.

## 2.13 매각예정분류(처분자산집단)

비유동자산(또는 처분자산집단)은 장부금액이 매각 거래를 통하여 주로 회수되고, 매각될 가능성이 매우 높은 경우에 매각예정분류로 분류되며, 그러한 자산은 장부금액과 순공정가치 중 작은 금액으로 측정됩니다. 매각예정분류(처분자산집단) 처분손익은 처분대가와 자산의 장부금액의 차이로 결정되며, 손익계산서에 '기타수익' 또는 '기타비용'으로 표시하고 있습니다.

## 2.14 금융부채

### 가. 분류 및 측정

모든 금융부채는 다음을 제외하고는 후속적으로 상각후원가로 측정되도록 분류합니다.

#### (1) 당기손익-공정가치 측정 금융부채

파생상품부채를 포함한 이러한 부채는 후속적으로 공정가치로 측정합니다.

#### (2) 금융자산의 양도가 제거 조건을 충족하지 못하거나 지속적 관여 접근법이 적용

되는 경우에 생기는 금융부채

이러한 금융부채는 주석 2.6 금융자산의 내용을 적용하여 측정합니다.

(3) 금융보증계약

최초 인식 시 공정가치로 측정되며, 이후에 이러한 계약의 발행자는 해당 계약을 후속적으로 다음 중 큰 금액으로 측정합니다.

- 기대신용손실에 따라 산정한 손실충당금
- 최초 인식금액에서 기준서 제1115호 '고객과의 계약에서 생기는 수익'에 따라 인식한 이익누계액을 차감한 금액

(4) 시장이자율보다 낮은 이자율로 대출하기로 한 약정

최초 인식 후에 이러한 약정의 발행자는 후속적으로 해당 약정을 다음 중 큰 금액으로 측정합니다.

- 기대신용손실에 따라 산정한 손실충당금
- 최초 인식금액에서 기준서 제1115호에 따라 인식한 이익누계액을 차감한 금액

(5) 기준서 제1103호를 적용하는 사업결합에서 취득자가 인식하는 조건부 대가

이러한 조건부 대가는 후속적으로 당기손익-공정가치로 측정합니다.

## 나. 제거

금융부채는 계약상 의무가 이행, 취소 또는 만료되어 소멸되거나 기존 금융부채의 조건이 실질적으로 변경된 경우에 재무상태표에서 제거됩니다. 소멸하거나 제3자에게 양도한 금융부채의 장부금액과 지급한 대가(양도한 비현금자산이나 부담한 부채를 포함)의 차액은 당기손익으로 인식합니다.

### 2.15 매입채무

매입채무는 정상적인 영업과정에서 공급자로부터 취득한 재고자산 및 제공받은 용역과 관련하여 지급할 의무가 있는 금액입니다. 매입채무의 지급이 12개월 이내에 예상되는 경우 유동부채로 분류하고, 그렇지 않은 경우 비유동부채로 분류합니다. 매입채무는 최초에 공정가치로 인식하며, 후속적으로 유효이자율법을 사용한 상각후원가로 측정하고 있습니다.

### 2.16 차입금

차입금은 최초에 공정가치에서 거래비용을 차감한 가액으로 인식하며, 후속적으로 상각후원가로 측정하고 있습니다. 거래비용 차감 후 수취한 금액과 상환금액의 차이는 유효이자율법으로 상각하여 차입기간 동안 손익계산서에 인식하고 있습니다. 또한, 보고기간종료일 이후 12개월 이상 결제를 이연할 수 있는 무조건적인 권리가 있는 경우 비유동부채로 분류하며, 그렇지 않은 경우 유동부채로 분류하고 있습니다.

### 2.17 충당부채 및 우발부채

과거사건의 결과로 현재의 법적의무나 의제의무가 존재하고, 그 의무를 이행하기 위한 자원의 유출가능성이 높으며, 당해 금액의 신뢰성 있는 추정이 가능한 경우 회사는 충당부채를 인식하고 있습니다. 미래영업손실에 대하여는 충당부채를 인식하지 않습니다.

충당부채는 의무를 이행하기 위하여 예상되는 지출액의 현재가치로 측정하며, 현재가치 평가에 사용하는 할인율은 그 부채의 고유한 위험과 화폐의 시간가치에 대한 현행 시장의 평가

를 반영한 세전이자율입니다. 시간경과로 인한 총당부채의 증가는 이자비용으로 인식하고 있습니다.

또한, 과거사건은 발생하였으나 불확실한 미래사건의 발생 여부에 의해서 존재 여부가 확인되는 잠재적인 의무가 있는 경우 또는 과거사건이나 거래의 결과 현재 의무가 존재하나 자원이 유출될 가능성이 높지 않거나 당해 의무를 이행하여야 할 금액을 신뢰성 있게 추정할 수 없는 경우 우발부채로 주석기재하고 있습니다.

## 2.18 종업원급여

회사는 확정급여제도와 확정기여제도를 포함하는 다양한 형태의 퇴직연금제도를 운영하고 있습니다.

확정기여제도는 회사가 고정된 금액의 기여금을 별도 기금에 지급하는 퇴직연금제도입니다. 해당 기금이 현재나 과거 기간의 종업원 용역과 관련하여 지급하여야 할 급여 전액을 지급하기에 충분한 자산을 보유하지 못하는 경우에도 회사는 추가적인 기여금을 납부할 법적 의무나 의제의무를 부담하지 않습니다. 확정기여제도와 관련하여 회사는 상장되거나 비상장으로 관리되고 있는 연금보험제도에 의무적으로나 계약에 의해 또는 자발적으로 기여금을 지급하고 있습니다. 기여금이 지급된 이후에 회사는 더 이상의 미래 의무를 부담하지 않습니다. 기여금은 종업원이 근무 용역을 제공했을 때 비용으로 인식됩니다. 선급 기여금은 초과 기여금으로 인해 미래 지급액이 감소하거나 현금이 환급되는 만큼을 자산으로 인식하고 있습니다.

확정급여제도는 확정기여제도를 제외한 모든 퇴직연금제도입니다. 일반적으로 확정급여제도는 연령, 근속연수나 급여수준 등의 요소에 의해 종업원이 퇴직할 때 지급받을 퇴직연금급여의 금액을 확정하고 있습니다. 확정급여제도와 관련하여 재무상태표에 계상된 부채(자산)는 보고기간종료일 현재 확정급여채무의 현재가치에 사외적립자산의 공정가치를 차감한 과소적립액(자산인식상한을 한도로 하는 초과적립액)입니다. 확정급여채무는 매년 독립된 보험계리인에 의해 예측단위적립방식에 따라 산정됩니다. 확정급여채무의 현재가치는 급여가 지급될 통화로 표시되고 관련 확정급여채무의 지급 시점과 만기가 유사한 우량회사채의 이자율로 기대미래현금유출액을 할인하여 산정하고 있습니다.

보험수리적 가정의 변경 및 보험수리적 가정과 실제로 발생한 결과의 차이로 인해 발생하는 보험수리적손익은 발생한 기간의 기타포괄손익으로 인식하고 있으며, 제도개정, 축소 또는 정산이 발생하는 경우 과거근무원가 또는 정산으로 인한 손익은 발생 즉시 당기손익으로 인식하고 있습니다.

## 2.19 금융보증계약

금융보증계약은 채무상품의 최초 계약조건이나 변경된 계약조건에 따라 지급기일에 특정 채무자가 지급하지 못하여 보유자가 입은 손실을 보상하기 위하여 특정 금액을 지급하여야 하는 계약입니다.

회사가 제공한 금융보증계약은 최초 인식 시 공정가치로 측정되며, 후속적으로는 다음 중 큰 금액으로 측정하여 기타금융부채로 인식됩니다.

- (1) 금융상품의 손상 규정에 따라 산정한 손실충당금
- (2) 최초 인식금액에서 기준서 제1115호에 따라 인식한 이익누계액을 차감한 금액

## 2.20 당기법인세 및 이연법인세

회사의 법인세비용은 당기법인세와 이연법인세로 구성됩니다. 법인세는 기타포괄손익이나 자본에 직접 인식된 항목과 관련된 금액은 해당 항목에서 직접 인식하며, 이를 제외하고는 당기손익으로 인식됩니다. 법인세비용은 보고기간종료일 현재 제정되었거나 실질적으로 제정된 세법에 기초하여 측정됩니다.

이연법인세는 자산과 부채의 장부금액과 세무기준액의 차이로 정의되는 일시적차이에 대하여 장부금액을 회수하거나 결제할 때의 예상 법인세효과로 인식됩니다. 다만, 사업결합 이외의 거래에서 자산·부채를 최초로 인식할 때 발생하는 이연법인세자산과 부채는 그 거래가 회계이익이나 과세소득에 영향을 미치지 않는다면 인식되지 않습니다. 이연법인세자산은 차감할 일시적차이가 사용될 수 있는 미래 과세소득의 발생가능성이 높은 경우에 인식됩니다.

종속기업, 관계기업 및 공동기업 투자지분과 관련된 가산할 일시적차이에 대하여 소멸 시점을 통제할 수 있고 예측가능한 미래에 일시적차이가 소멸하지 않을 가능성이 높은 경우를 제외하고 이연법인세부채를 인식하고 있습니다. 또한 이러한 자산으로부터 발생하는 차감할 일시적차이에 대하여 일시적차이가 예측가능한 미래에 소멸할 가능성이 높고 일시적차이가 사용될 수 있는 과세소득이 발생할 가능성이 높은 경우에만 이연법인세자산을 인식하고 있습니다.

이연법인세자산과 부채는 당기법인세자산과 당기법인세부채를 상계할 수 있는 법적으로 집행가능한 권리를 회사가 보유하고, 이연법인세자산과 부채가 동일한 과세당국에 의해서 부과되는 법인세와 관련이 있으면서 순액으로 결제할 의도가 있는 경우에 상계됩니다.

## 2.21 파생상품

회사는 파생상품의 계약에 따라 발생된 권리와 의무를 공정가액으로 평가하여 자산과 부채로 계상하고, 동 계약으로부터 발생한 손익은 발생 시점에 당기손익으로 인식하고 있습니다. 다만, 요건을 충족한 현금흐름위험회피와 해외사업장에 대한 순투자에 대한 위험회피금액은 자본항목으로 이연하고 있습니다.

회사는 재고자산의 가격 변동 위험 등을 회피하기 위한 현금흐름 위험회피회계를 적용하고 있습니다. 현금흐름위험회피 대상으로 지정되어 적용요건을 충족하는 파생상품의 공정가치 변동 중 위험회피에 효과적인 부분은 기타포괄손익으로 인식하고, 비효과적인 부분은 금융수익 또는 금융비용으로 인식하고 있습니다.

## 2.22 배당금

배당금은 회사의 주주에 의해 승인된 시점에 부채로 인식하고 있습니다.

## 2.23 자본금

보통주와 상환의무 없는 우선주는 모두 자본으로 분류하고 있습니다. 회사 또는 종속기업이 회사의 보통주를 취득하는 경우, 직접거래원가를 포함하는 지급 대가는 그 보통주가 소각되거나 재발행 될 때까지 회사의 자본에서 차감하여 표시하고 있습니다. 이러한 자기주식이 재

발행되는 경우, 수취한 대가는 회사의 주주에게 귀속되는 자본에 포함하고 있습니다.

## 2.24 수익인식

수익은 주로 회사의 통상적인 활동에서 발생하는 재화의 판매에 대하여 받았거나 받을 대가의 공정가액으로 구성되어 있습니다. 수익은 부가가치세, 반품, 판매장려금 및 가격 할인액을 차감한 순액으로 표시하며, 내부거래를 제거한 후의 금액으로 표시하고 있습니다.

회사는 2018년 1월 1일부터 기준서 제1115호 '고객과의 계약에서 생기는 수익'을 적용하였습니다. 제1115호에 따르면 모든 유형의 계약에 5단계 수익인식모형(① 계약 식별 → ② 수행의무 식별 → ③ 거래가격 산정 → ④ 거래가격을 수행의무에 배분 → ⑤ 수행의무 이행 시 수익 인식)을 적용하여 수익을 인식합니다.

### (1) 수행의무의 식별

회사는 Incoterms Group C 조건(무역조건 CIF 등)에 따라 다양한 제품 및 상품을 수출하고 있습니다. 고객에게 통제가 이전된 이후 매도인이 운송서비스를 제공하므로 해당 운송서비스(보험 포함)를 별도의 수행의무로 인식합니다.

### (2) 기간에 걸쳐 이행하는 수행의무

회사는 조달청을 통해 수주되는 시스템에어컨 도급공사계약에 따라 고객에게 제품을 납품하고 설치를 수행하고 있습니다. 기준서 제1115호에 따르면 기업이 수행하여 만들어지거나 가치가 높아지는 대로 고객이 통제하는 자산을 기업이 만들거나 그 자산가치를 높이는 경우 진행기준을 적용하여 수익을 인식하여야 합니다. 이에 따라 시스템에어컨 설치용역의 경우 용역 수행 경과에 따른 결과물을 고객이 직접 통제하기 때문에 진행기준을 적용하여 수익을 인식합니다.

### (3) 변동대가

회사는 받을 권리를 갖게 될 대가를 더 잘 예측할 것으로 예상하는 기댓값 방법을 사용하여 변동 대가를 추정하고, 반품 기한이 경과할 때 이미 인식한 누적 수익금액 중 유의적인 부분을 되돌리지 않을 가능성이 매우 높은 금액까지만 변동대가를 거래가격에 포함하여 수익을 인식합니다. 기업이 받았거나 받을 대가 중에서 권리를 갖게 될 것으로 예상하지 않는 금액은 환불부채로 인식하며, 고객이 반품 권리를 행사할 때 고객으로부터 제품을 회수할 권리를 가지므로 그 자산을 환불자산으로 인식하고 해당 금액만큼 매출원가를 조정합니다. 제품을 회수할 권리는 제품의 과거 장부금액에서 제품을 회수하는데 드는 원가를 차감하여 측정합니다.

### (4) 거래가격의 배분

회사는 하나의 계약에서 식별된 여러 수행의무에 상대적 개별 판매가격을 기초로 거래가격을 배분합니다. 각 수행의무의 개별 판매가격을 추정하기 위하여 '시장평가 조정 접근법' 등을 사용합니다.

## 2.25 리스

리스는 리스제공자가 대가와 교환하여 식별되는 자산의 사용 통제권을 일정기간 리스이용자에게 이전하는 계약입니다.

회사는 계약의 약정 시점에, 계약 자체가 리스인지, 계약이 리스를 포함하는지를 판단합니다. 다만, 회사는 기준서 제1116호 '리스' 최초적용일인 2019년 1월 1일 이전 계약에 대해서는 실무적 간편법을 적용하여 모든 계약에 대해 다시 판단하지 않았습니다.

리스이용자 및 리스제공자는 리스계약이나 리스를 포함하는 계약에서 계약의 각 리스요소를 리스가 아닌 요소(이하 "비리스요소")와 분리하여 리스로 회계처리합니다. 다만, 회사는 리스이용자로서의 회계처리에서 실무적 간편법을 적용하여 비리스요소를 리스요소와 분리하지 않고 각 리스요소와 관련 비리스요소를 하나의 리스요소로 회계처리합니다.

### (1) 리스이용자

회사는 리스개시일에 기초자산을 사용할 권리를 나타내는 사용권자산(리스자산)과 리스료를 지급할 의무를 나타내는 리스부채를 인식합니다.

사용권자산은 최초 인식 시 원가로 측정하고, 후속적으로 원가에서 감가상각누계액과 손상차손누계액을 차감하고, 리스부채의 재측정에 따른 조정을 반영하여 측정합니다. 또한 사용권자산은 리스개시일부터 사용권자산의 내용연수 종료일과 리스기간 종료일 중 이른 날까지의 기간동안 감가상각합니다. 사용권자산은 재무상태표에 '유형자산'으로 분류합니다.

리스부채는 리스개시일에 그날 현재 지급되지 않은 리스료의 현재가치로 측정합니다. 현재가치 측정 시 리스의 내재이자율로 리스료를 할인하되, 내재이자율을 쉽게 산정할 수 없는 경우에는 회사의 증분차입이자율로 리스료를 할인하고 있습니다. 리스부채는 후속적으로 리스부채에 대하여 인식한 이자비용만큼 증가하고, 리스료의 지급을 반영하여 감소합니다. 지수나 요율(이율)의 변동, 잔존가치보증에 따라 지급할 것으로 예상되는 금액의 변동, 매수선택권이나 연장선택권을 행사할 것이 상당히 확실한지나 종료선택권을 행사하지 않을 것이 상당히 확실한지에 대한 평가의 변동에 따라 미래 리스료가 변경되는 경우에 리스부채를 재측정합니다. 리스부채는 재무상태표에 '유동성장기부채' 또는 '장기차입금'으로 분류합니다.

단기리스(리스개시일에 리스기간이 12개월 이하)와 소액자산 리스(기초자산 US\$ 5,000 이하)의 경우 실무적 간편법을 적용하여 리스료를 리스기간에 걸쳐 정액기준으로 비용을 인식합니다.

### (2) 리스제공자

리스제공자의 회계처리는 2019년 1월 1일 기준서 제1116호를 최초 적용하기 전의 회계정책과 유의적으로 변동되지 않았습니다.

회사는 리스약정일에 리스자산의 소유에 따른 위험과 보상의 대부분을 이전하는 리스는 금융리스로 분류하고, 금융리스 이외의 모든 리스는 운용리스로 분류합니다. 운용리스로부터 발생하는 리스료 수익은 리스기간에 걸쳐 정액기준으로 인식하고, 운용리스의 협상 및 계약 단계에서 발생한 리스개설 직접원가는 리스자산의 장부금액에 가산한 후 리스료 수익에 대

응하여 리스기간 동안 비용으로 인식합니다.

## 2.26 정부보조금

정부보조금은 보조금의 수취와 정부보조금에 부가된 조건의 준수에 대한 합리적인 확신이 있을 때 공정가치로 인식됩니다. 수익과 관련된 정부보조금은 이연하여 정부보조금의 교부 목적과 관련된 수익 또는 비용과 대응될 수 있는 기간에 손익계산서에 인식하고 있습니다. 한편, 특정 자산의 취득과 관련된 정부보조금은 이연수익으로 처리하고, 정부보조금 관련 이연수익은 관련 자산의 내용연수 동안 상각하여 손익으로 반영하고 있습니다.

## 2.27 주당이익

기본주당이익은 주주에게 귀속되는 손익계산서상 당기순이익을 보고기간 동안의 회사의 가중평균 유통보통주식수로 나누어 산정한 것입니다.

희석주당이익은 주주에게 귀속되는 손익계산서상 당기순이익을 보고기간 동안의 회사의 가중평균 유통보통주식수와 가중평균 잠재적 희석증권주식수로 나누어 산정한 것입니다. 잠재적 희석증권은 희석효과가 발생하는 경우에만 희석주당이익의 계산에 반영됩니다.

## 2.28 보고부문

보고부문은 최고영업의사결정자에게 보고되는 부문별로 공시되고 있습니다. 최고영업의사결정자는 부문에 배부될 자원에 대한 의사결정을 하고 부문의 성과를 평가하는데 책임이 있으며, 전략적 의사결정을 수행하는 경영위원회를 최고 의사결정자로 보고 있습니다.

## 2.29 재무제표의 승인

회사의 재무제표는 2021년 1월 28일 이사회에서 승인되었으며, 향후 정기주주총회에서 수정 승인될 수 있습니다.

## 3. 중요한 회계추정 및 가정:

회사는 미래에 대하여 추정 및 가정을 하고 있습니다. 추정 및 가정은 지속적으로 평가되며, 과거 경험과 현재의 상황에서 합리적으로 예측가능한 미래의 사건을 고려하여 이루어집니다. 이러한 회계추정은 실제 결과와 다를 수도 있습니다. 특히 2020년 코로나19(COVID-19)의 확산으로 회사의 추정 및 가정에 영향이 발생할 수 있으나, 당기말 현재 그 영향을 합리적으로 추정할 수 없습니다. 다음 회계연도에 자산 및 부채 장부금액의 조정에 영향을 미칠 수 있는 유의적 위험에 대한 추정 및 가정은 다음과 같습니다.

### 가. 수익인식

회사는 고객에게 제품 판매 후 고객이 반품할 것으로 예상되는 제품에 대하여 환불부채와 회수할 재화에 대한 권리를 인식하고 있습니다. 판매 시점에 포트폴리오 수준에서 누적된 경험에 기초하여 기댓값 방법으로 반품률을 예측하고 있으며, 회사의 수익은 예측된 반품률의 변동에 영향을 받습니다.

회사는 재화의 판매로 인한 수익을 통제가 이전되는 시점에 계약에 따른 대가에서 특정 매출 장려활동을 차감한 금액으로 인식하고 있습니다. 과거의 경험 및 계약에 기초하여 매출차감액을 합리적으로 추정하고 있으며, 회사의 수익은 추정된 매출차감에 영향을 받습니다.

#### 나. 판매보증충당부채

회사는 판매한 제품에 대하여 품질에 대한 보증의무를 부담하고 있습니다. 회사는 매 보고 기간종료일 미래와 현재의 보증의무를 제공하는데 필요하다고 판단되는 최선의 추정치를 기준으로 보증충당부채를 계상하고 있습니다. 이러한 최선의 추정치는 과거 경험에 기초하여 결정하고 있습니다.

#### 다. 금융상품의 공정가치

회사는 활성시장에서 거래되지 않는 금융상품의 공정가치에 대하여 보고기간종료일 현재 주요한 시장상황을 기초로 다양한 평가기법 및 가정을 사용하여 결정하고 있습니다.

#### 라. 금융자산의 손상

회사는 금융자산의 손실충당금을 측정할 때에 채무불이행위험과 기대신용률에 대한 가정에 근거하였습니다. 회사는 이러한 가정을 세우고 손상 계산을 위한 투입요소를 선택할 때 보고 기간종료일의 미래 전망에 대한 추정 및 과거 경험, 현재 시장 상황에 근거하여 판단합니다.

#### 마. 리스

회사는 리스기간을 산정할 때에 연장선택권을 행사하거나 종료선택권을 행사하지 않을 경제적 유인이 생기게 하는 관련되는 사실 및 상황을 모두 고려합니다. 연장선택권의 대상 기간(또는 종료선택권의 대상 기간)은 리스이용자가 연장선택권을 행사할 것(또는 행사하지 않을 것)이 상당히 확실한 경우에만 리스기간에 포함됩니다.

선택권이 실제로 행사되거나(행사되지 않거나) 회사가 선택권을 행사할(행사하지 않을) 의무를 부담하게 되는 경우에 리스기간을 다시 평가합니다. 리스이용자가 통제할 수 있는 범위에 있고 리스기간을 산정할 때에 영향을 미치는 유의적인 사건이 일어나거나 상황에 유의적인 변화가 있을 때에만 회사는 연장선택권을 행사할 것(또는 행사하지 않을 것)이 상당히 확실한지의 판단을 변경합니다.

#### 바. 순확정급여부채(자산)

순확정급여부채(자산)는 많은 가정을 사용하는 보험수리적 방식에 의해 결정되는 다양한 요소들에 따라 달라질 수 있습니다. 퇴직연금의 순원가(이익)를 결정하는 데 사용되는 가정은 할인율을 포함하고 있으며, 이러한 가정의 변동은 순확정급여부채(자산)의 장부금액에 영향을 줄 것입니다. 회사는 매년 말 우량회사채 이자율을 고려하여 적절한 할인율을 결정하고 있으며 이러한 할인율은 순확정급여부채(자산)의 정산 시 발생할 것으로 예상되는 미래의 추정 현금 유출액의 현재가치를 결정할 때 사용되어야 하는 이자율을 나타냅니다. 순확정급여부채(자산)와 관련된 다른 주요한 가정들은 일부 현재의 시장 상황에 근거하고 있습니다.

#### 사. 영업권 및 내용연수가 비한정인 무형자산의 손상



회사는 매년 영업권 및 내용연수가 비한정인 무형자산의 손상 여부를 검토하고 있습니다. 현금창출단위 또는 자산의 회수가능금액은 사용가치의 계산에 기초하여 결정하고 있습니다. 이러한 계산은 추정에 근거하여 이루어집니다.

#### 아. 법인세

회사의 과세소득에 대한 법인세는 다양한 국가의 세법 및 과세당국의 결정을 적용하여 산정되므로 최종 세효과를 산정하는 데에는 불확실성이 존재합니다. 회사는 보고기간종료일 현재까지의 영업활동의 결과로 미래에 부담할 것으로 예상되는 법인세효과를 최선의 추정과정을 거쳐 당기법인세 및 이연법인세로 인식하였습니다. 하지만 실제 미래 최종 법인세부담은 인식한 관련 자산·부채와 일치하지 않을 수 있으며, 이러한 차이는 최종 세효과가 확정된 시점의 당기법인세 및 이연법인세 자산·부채에 영향을 줄 수 있습니다.

회사는 특정 기간 동안 과세소득의 일정 금액을 투자, 임금증가 등에 사용하지 않았을 때 세법에서 정하는 방법에 따라 산정된 법인세를 추가로 부담합니다. 따라서 해당 기간의 당기법인세와 이연법인세를 측정할 때 이에 따른 세효과를 반영하여야 하고, 이로 인해 회사가 부담할 법인세는 각 연도의 투자, 임금증가 등의 수준에 따라 달라지므로 최종 세효과를 산정하는 데에는 불확실성이 존재합니다.

회사는 법인세 처리의 불확실성 여부를 검토하고 있으며, 과세당국이 불확실한 법인세 처리를 수용할 가능성이 높지 않다고 결론 내리는 경우에는 불확실한 법인세 처리 각각에 다음 방법 가운데 불확실성의 해소를 더 잘 예측할 것으로 예상하는 방법을 사용하여 불확실성의 영향을 재무제표에 반영하고 있습니다.

- (1) 가능성이 가장 높은 금액: 가능한 결과치 범위에서 가능성이 가장 높은 단일금액
- (2) 기댓값: 가능한 결과치의 범위에 있는 모든 금액에 각 확률을 곱한 금액의 합

※ 상세한 주식사항은 2월 18일 전자공시시스템(<http://dart.fss.or.kr>)과 당사 홈페이지(<https://www.samsung.com/sec/ir>, IR 홈페이지→재무정보→감사/검토보고서)에 공시예정인 당사의 감사보고서를 참조하시기 바랍니다.

#### - 최근 2사업연도의 배당에 관한 사항

상기 이익잉여금처분계산서를 참조하시기 바랍니다.

## □ 이사의 선임

### 2호 의안) 이사 선임의 건

### 2-1호 의안) 사외이사 선임의 건

2-1-1호 의안) 사외이사 박병국 선임의 건

가. 후보자의 성명·생년월일·추천인·최대주주와의 관계·사외이사후보자 등 여부

후보자성명	생년월일	사외이사 후보자여부	감사위원회 위원인 이사 분리선출 여부	최대주주와의 관계	추천인
박병국	1959. 4.19	사외이사	-	없음	사외이사후보추천위원회
총 ( 1 ) 명					

나. 후보자의 주된직업·세부경력·해당법인과의 최근3년간 거래내역

후보자성명	주된직업	세부경력		해당법인과의 최근3년간 거래내역
		기간	내용	
박병국	서울대학교 전기·정보공학부 교수	1990~1992	AT&T Bell 연구소 연구원	없음
		1993~1994	Texas Instruments 연구원	
		1994~현재	서울대학교 전기·정보공학부 조교수, 부교수, 교수	
		2002,2010,2017	미국 Stanford University 전기공학과 초빙교수	
		2008~2010	서울대학교 반도체공동연구소소장	
		2014~현재	한국공학한림원 일반회원, 정회원	
		2015~2015	대한전자공학회 회장	
		2019~현재	한국과학기술한림원 정회원	
		2020~현재	미국전기전자학회(IEEE) Fellow	

다. 후보자의 체납사실 여부·부실기업 경영진 여부·법령상 결격 사유 유무

후보자성명	체납사실 여부	부실기업 경영진 여부	법령상 결격 사유 유무
박병국	해당 사항 없음		

라. 후보자의 직무수행계획(사외이사 선임의 경우에 한함)

삼성전자의 사외이사로서 독립적이고 책임있는 의사결정을 통해 이사회에 투명성을 높이는데 기여하겠습니다. 본인의 지식과 경험을 바탕으로 사업에 대해 조언하고 경영을 감독함과 동시에, 사회적 책임을 다하고 주주의 가치를 높이는데 있어 소임을 다하겠습니다.

또한, 현안과 관련된 자료를 면밀히 검토하고 이사회 활동에 충분한 시간과 노력을 투입하는 등 이사의 책임과 의무를 충실히 수행하여 이사회 중심경영을 실천하는데 일조하겠습니다.

마. 후보자에 대한 이사회의 추천 사유

박병국 후보는 AT&T Bell Lab, Texas Instruments, 대한전자공학회 회장 등을 역임하며 활발한 연

구활동을 수행하였고, 미국 전기전자학회(IEEE)의 최고 영예인 Fellow로 반도체 플래시 메모리 분야의 최고 권위자입니다. 반도체 분야의 전문성과 국내외 학계의 두터운 인적 네트워크를 활용하여 반도체, AI 등 IT 기술분야에 심도있고 가치있는 비전을 제시해 왔습니다.

박병국 후보는 탁월한 기술 전문성과 폭넓은 식견을 통해 당사가 시스템 반도체 분야에서도 글로벌 1위를 달성하기 위한 다양하고 실질적인 기술 지원을 통해 회사의 방향과 전략을 제시할 것으로 기대됩니다. 또한, 기후변화 등 ESG 리스크 이슈에도 관심이 높아 低전력 반도체 및 공정개발 등 경영진의 적극적 대응을 독려할 것으로 기대되며, 산학협력 및 반도체 사업 Open Innovation 부문에서도 크게 기여할 것입니다. 이에 사외이사 후보로 추천합니다.

## 확인서

# 확 인 서

후보자 본인은 본 서류에 기재한  
증권의 발행 및 공시 등에 관한 규정  
제 3-15조 제 3항 제 3호  
가목부터 마목까지의 사항이  
사실과 일치함을 확인합니다.

2021년 2월 10일

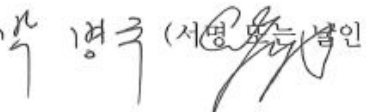
보고자:  (서명 또는 날인)

2-1-2호 의안) 사외이사 김종훈 선임의 건

가. 후보자의 성명 · 생년월일 · 추천인 · 최대주주와의 관계 · 사외이사후보자 등 여부

후보자성명	생년월일	사외이사 후보자여부	감사위원회 위원인 이사 분리선출 여부	최대주주와의 관계	추천인
김종훈	1960. 8.13	사외이사	-	없음	사외이사후보추천위원회
총 ( 1 ) 명					

나. 후보자의 주된직업 · 세부경력 · 해당법인과의 최근3년간 거래내역

후보자성명	주된직업	세부경력		해당법인과의 최근3년간 거래내역
		기간	내용	
김종훈	Kiswe Mobile 회장	1992~1998 1998~2001 2001~2013 2005~2013 2011~2013 2013~현재	Yurie Systems 창업자, 회장 & CEO Lucent Technologies 사장 University of Maryland 전기 및 컴퓨터공학과 교수 겸 기계공학과 교수 Alcatel-Lucent Bell 연구소 사장 Alcatel-Lucent 최고전략책임자 (CSO) Kiswe Mobile 공동 창업자& 회장	없음

다. 후보자의 체납사실 여부 · 부실기업 경영진 여부 · 법령상 결격 사유 유무

후보자성명	체납사실 여부	부실기업 경영진 여부	법령상 결격 사유 유무
김종훈	해당 사항 없음		

라. 후보자의 직무수행계획(사외이사 선임의 경우에 한함)

삼성전자가 최고의 기술 경쟁력을 통해 메모리, TV 등의 분야에서 글로벌 1위의 위상을 공고히 하고 있듯이, ESG (Environmental, Social, Governance) 분야에서도 선도하는 기업이 되도록 이사회의 활동을 점검하고 지원하는 사외이사의 역할을 충실히 하겠습니다.

또한, 의결권 자문기관이나 투자자들과의 미팅을 통해 회사의 입장을 충분히 전달하는 한편 다양한 이해관계자의 의견을 대변하는 커뮤니케이션을 활발히 수행하겠습니다.

마. 후보자에 대한 이사회의 추천 사유

김종훈 후보는 매릴랜드대학 교수, 미국 Bell Labs 최연소 사장, Alcatel-Lucent의 최고전략책임자, 프랑스 슈나이더 일렉트릭의 사외이사 등을 역임 후 현재 Kiswe Mobile의 회장으로 재직하고 있는

글로벌 경영인입니다. 글로벌 경험을 바탕으로 이사회가 글로벌 스탠다드에 맞게 운영되도록 선진 기업의 다양한 우수사례를 도입하는 등 독립적이고 객관적인 시각에서 경영을 감독하고 제언하는 사외이사의 역할 및 사외이사 후보추천위원장으로 글로벌 서치펌을 활용하여 사외이사 후보 Pool의 확대를 충실히 수행하고 있습니다.

또한, 해외 투자자들과 적극적인 교류와 커뮤니케이션을 통해 글로벌 투자자의 시각을 이사회에 전달하고 투자자의 의견을 대변하는 역할의 최적임자라고 판단됩니다. 이에 사외이사 후보로 추천합니다.

## 확인서

# 확 인 서

후보자 본인은 본 서류에 기재한  
증권의 발행 및 공시 등에 관한 규정  
제 3-15 조 제 3 항 제 3 호  
가목부터 마목까지의 사항이  
사실과 일치함을 확인합니다.

2021년 2월 10일

보고자: 김 종 훈 (서명 또는 날인)



2-2호 의안) 사내이사 선임의 건

2-2-1호 의안) 사내이사 김기남 선임의 건

가. 후보자의 성명·생년월일·추천인·최대주주와의 관계·사외이사후보자 등 여부

후보자성명	생년월일	사외이사 후보자여부	감사위원회 위원인 이사 분리선출 여부	최대주주와의 관계	추천인
김기남	1958. 4.14	사내이사	-	없음	이사회
총 ( 1 ) 명					

나. 후보자의 주된직업·세부경력·해당법인과의 최근3년간 거래내역

후보자성명	주된직업	세부경력		해당법인과의 최근3년간 거래내역
		기간	내용	
김기남	삼성전자 대표이사 부회장	2010~2012 2012~2013 2013~2014 2014~2017 2017~현재 2018~2018 2018~현재	삼성종합기술원장 삼성디스플레이(주) 대표이사 삼성전자 메모리사업부장 삼성전자 반도체총괄 삼성전자DS(Device Solutions) 부문장 삼성전자 대표이사 사장 삼성전자 대표이사 부회장	없음

다. 후보자의 체납사실 여부·부실기업 경영진 여부·법령상 결격 사유 유무

후보자성명	체납사실 여부	부실기업 경영진 여부	법령상 결격 사유 유무
김기남	해당 사항 없음		

라. 후보자의 직무수행계획(사외이사 선임의 경우에 한함)

해당사항 없음
---------

마. 후보자에 대한 이사회의 추천 사유

<p>김기남 사내이사 후보는 미국전기전자학회(IEEE) Fellow, 미국 공학한림원 회원에 선정된 반도체 분야의 최고 권위자로 '18년 3월부터 대표이사로서 DS부문을 맡아 삼성전자가 반도체 1위 기업에 등극하는 경영성과를 창출하였고, System LSI와 파운드리 사업에 대한 적극적인 지원으로 DS부문이 지속 성장할 수 있는 기반을 공고히 해왔습니다.</p> <p>김기남 후보는 세계 각국들이 앞다투어 반도체 생산에 뛰어드는 극심한 경쟁의 상황에서도 그동안의 직무경험, 인맥과 경영역량을 살려 이사회와 사업조직간의 가교역할을 충실히 수행함은 물론, 미래의 불확실한 시장상황에서도 당사 부품사업이 압도적 1위를 달성하여 반도체 사업의 초격차를 더욱 공고히 하는 한편 상생의 반도체 생태계를 구축하는데 중요한 역할을 할 것으로 기대됩니다. 이</p>
--



에 사내이사 후보로 추천합니다.

확인서

# 확 인 서

후보자 본인은 본 서류에 기재한  
증권의 발행 및 공시 등에 관한 규정  
제 3-15 조 제 3 항 제 3 호  
가목부터 마목까지의 사항이  
사실과 일치함을 확인합니다.

2021년 2월 15일

보고자:  (성명 또는 날인)

2-2-2호 의안) 사내이사 김현석 선임의 건

가. 후보자의 성명 · 생년월일 · 추천인 · 최대주주와의 관계 · 사외이사후보자 등

여부

후보자성명	생년월일	사외이사 후보자여부	감사위원회 위원인 이사 분리선출 여부	최대주주와의 관계	추천인
김현석	1961. 1.23	사내이사	-	없음	이사회
총 ( 1 ) 명					

나. 후보자의 주된직업 · 세부경력 · 해당법인과의 최근3년간 거래내역

후보자성명	주된직업	세부경력		해당법인과의 최근3년간 거래내역
		기간	내용	
김현석	삼성전자 대표이사 사장	2009~2011	영상디스플레이사업부 개발팀장	없음
		2011~2011	영상디스플레이사업부 상품전략팀장	
		2011~2017	영상디스플레이사업부장	
		2017~현재	CE(Consumer Electronics) 부문장	
		2018~현재	대표이사 사장	

다. 후보자의 체납사실 여부 · 부실기업 경영진 여부 · 법령상 결격 사유 유무

후보자성명	체납사실 여부	부실기업 경영진 여부	법령상 결격 사유 유무
김현석	해당 사항 없음		

라. 후보자의 직무수행계획(사외이사 선임의 경우에 한함)

해당사항 없음

마. 후보자에 대한 이사회 추천 사유

김현석 후보는 30년 가까이 TV 사업 발전사를 함께한 TV 분야의 최고 전문가로 15년 연속 Global TV 시장 1위를 달성하는데 크게 기여하였습니다. '17년 11월부터는 CE 부문장을 맡으며 Lifestyle TV, 비스포크 등 소비자 니즈를 반영한 혁신적인 제품을 대거 도입하며 정체된 가전 시장에 활력을 불어넣는 등 사업경쟁력을 획기적으로 제고하였고 특히 '20년에는 COVID-19로 인한 어려운 상황에서도 시장 예상을 뛰어넘는 매출 성장과 이익 개선을 이루었습니다.

TV 사업이 업체간 기술 경쟁이 극심해지고 가전사업은 글로벌 리딩업체와의 선두다툼이 지속되는 상황이지만 김현석 후보는 소비자가 원하는 혁신제품을 창출해 내는 역량과 신기술에 대한 통찰력을 보유하고 있어 향후 TV 사업과 생활가전 사업 분야에서 당사의 리더십을 더욱 공고히 할 것으로 기대됩니다. 또한, 후보자의 전략적 안목과 경영노하우를 새로운 성장동력에 접목시켜 당사의 비즈니스 경쟁력을 한층 더 강화할 것으로 기대되므로 사내이사 후보로 추천합니다.

확인서

# 확 인 서

후보자 본인은 본 서류에 기재한  
증권의 발행 및 공시 등에 관한 규정  
제 3-15 조 제 3 항 제 3 호  
가목부터 마목까지의 사항이  
사실과 일치함을 확인합니다.

2021년 2월 15일

보고자: 김현석

(서명  날인)

2-2-3호 의안) 사내이사 고동진 선임의 건

가. 후보자의 성명·생년월일·추천인·최대주주와의 관계·사외이사후보자 등 여부

후보자성명	생년월일	사외이사 후보자여부	감사위원회 위원인 이사 분리선출 여부	최대주주와의 관계	추천인
고동진	1961. 3.26	사내이사	-	없음	이사회
총 ( 1 ) 명					

나. 후보자의 주된직업·세부경력·해당법인과의 최근3년간 거래내역

후보자성명	주된직업	세부경력		해당법인과의 최근3년간 거래내역
		기간	내용	
고동진	삼성전자 대표이사 사장	2007~2011 2011~2014 2014~2015 2015~2020 2017~현재 2018~현재	무선사업부 개발관리팀장 무선사업부 기술전략팀장 무선사업부 개발실장 무선사업부장 IM(IT & Mobile Communications) 부문장 대표이사 사장	없음

다. 후보자의 체납사실 여부·부실기업 경영진 여부·법령상 결격 사유 유무

후보자성명	체납사실 여부	부실기업 경영진 여부	법령상 결격 사유 유무
고동진	해당 사항 없음		

라. 후보자의 직무수행계획(사외이사 선임의 경우에 한함)

해당사항 없음

마. 후보자에 대한 이사회 추천 사유

고동진 후보는 갤럭시 신화를 일구며 모바일 사업 일류화를 선도해온 주역으로 First mover 전략으로 5G 스마트폰과 폴더블 폰을 경쟁사보다 선제적으로 출시하고 미국 시장진출 20년만에 1위 통신업체인 Verizon社와 8조원 규모의 네트워크 장비 공급계약을 주도하는 등 IM 부문의 매출을 안정적으로 이끄는 데 크게 기여해왔습니다.

모바일사업 전문가로서 스마트폰 시장의 성장 둔화, 경쟁 심화 등 어려운 경영 여건에서도 차세대 통신(6G) 등 미래 유망 분야의 선행기술을 확보하고 인적 역량을 강화하는데 중요한 역할을 할 것으로 기대됩니다. 또한, 미래 대비를 위해 필요한 AI, IoT, Cloud 등 신기술을 접목시켜 새로운 비즈니스를 창출하고 네트워크 통신사업의 6G 준비 등 미래도약을 위한 준비를 하는데 있어서도 고동진 후보의 성공 DNA와 Global Network가 절실히 필요한 상황입니다. 이에 사내이사 후보로 추천합니다.

# 확 인 서

후보자 본인은 본 서류에 기재한  
증권의 발행 및 공시 등에 관한 규정  
제 3-15 조 제 3 항 제 3 호  
가목부터 마목까지의 사항이  
사실과 일치함을 확인합니다.

2021 년 2 월 10 일

보고자:  (서명 또는 날인)

## □ 감사위원회 위원이 되는 사외이사 선임

### 3호 의안) 감사위원회 위원이 되는 사외이사 김선욱 선임의 건

가. 후보자의 성명·생년월일·추천인·최대주주와의 관계·사외이사후보자 등 여부

후보자성명	생년월일	사외이사 후보자여부	감사위원회 위원인 이사 분리선출 여부	최대주주와의 관계	추천인
김선욱	1952.12.21	사외이사	분리선출	없음	사외이사후보추천위원회
총 ( 1 ) 명					

나. 후보자의 주된직업·세부경력·해당법인과의 최근3년간 거래내역

후보자성명	주된직업	세부경력		해당법인과의 최근3년간 거래내역
		기간	내용	
김선욱	포스코청암재단 이사장	2005~2007	법제처 처장	없음
		2010~2014	이화여자대학교 총장	
		2011~2014	한국독일동문네트워크(ADeKo)이사장	
		2012~2016	한독포럼 공동대표	
		2018~2020	국회 미래연구원 이사장	
		2018~현재	포스코청암재단 이사장	
		2018~현재	이화여자대학교 법학전문대학원 명예교수	
		2020~현재	법무부 정책위원회 위원장	

다. 후보자의 체납사실 여부·부실기업 경영진 여부·법령상 결격 사유 유무

후보자성명	체납사실 여부	부실기업 경영진 여부	법령상 결격 사유 유무
김선욱	해당 사항 없음		

라. 후보자의 직무수행계획(사외이사 선임의 경우에 한함)

<p>삼성전자의 사외이사로서 사회에서 요구하는 책무와 책임을 다하고 다양한 이해관계자를 존중하여 함께 상생할 수 있도록 선량한 관리자의 주의의무를 다하겠습니다. 특히, 경영환경이 점차 복잡해지고 다양한 이해관계자를 고려해야 하는 상황에서 내부 감사부서 및 외부감사인과 긴밀히 소통하여 회사가 적절한 회계기준을 준수하는지 점검하겠습니다.</p> <p>또한, 내부통제시스템의 적절성과 타당성을 검토하여 개선점을 제안하는 등 감사위원의 역할도 충실히 수행하도록 하겠습니다.</p>
---

#### 마. 후보자에 대한 이사회 추천 사유

김선욱 후보는 여성 최초 법제처 처장, 이화여대 총장, 법무부 정책위원회 위원장 등을 역임한 국내의 대표적인 여성 리더이자 법여성학 전문가입니다. 법률전문가이자 교육행정 전문가의 역량을 발휘하여 회사의 공정거래 체제의 확립과 경영투명성 제고에 큰 기여를 하고 있습니다.

김선욱 후보는 당사가 여성인력의 역량을 제고하고 사회적 약자를 배려하는 D&I (Diversity & Inclusion, 다양성과 포용성) 정책을 추진하는데 크게 기여할 뿐만 아니라, 이사회에 Diversity 측면의 새로운 시각을 접목 시킬 것으로 기대됩니다.

특히, 준법경영과 지속가능경영이 중요한 이슈로 부각되는 가운데 감사위원회가 견제와 균형의 역할을 다하도록 점검하는 등 회사의 준법경영체계 강화에 중추적인 역할을 할 것으로 기대되어 감사위원이 되는 사외이사 후보로 추천합니다.

#### 확인서



# 확 인 서

후보자 본인은 본 서류에 기재한  
증권의 발행 및 공시 등에 관한 규정  
제 3-15 조 제 3 항 제 3 호  
가목부터 마목까지의 사항이  
사실과 일치함을 확인합니다.

2021년 2월 10일

보고자: 김 선욱 (서명  날인)

※ 기타 참고사항  
상기 감사위원회 위원이 되는 사외이사 선임의 건은 상법 제542조의12조에 의거하여 다른

이사와 분리하여 선임하는 안건입니다.

## □ 이사의 보수한도 승인

### 4호 의안) 이사 보수한도 승인의 건

가. 이사의 수 · 보수총액 내지 최고 한도액

당 기(제53기, 2021년)

이사의 수 (사외이사수)	11( 6 )
보수총액 또는 최고한도액	410억원

전 기(제52기, 2020년)

이사의 수 (사외이사수)	11( 6 )
실제 지급된 보수총액	337억원
최고한도액	550억원

※ 당기(53기) 보수 한도 총액 410억 : 일반보수 330억, 장기성과보수 80억  
전기(52기) 보수 한도 총액 550억 : 일반보수 300억, 장기성과보수 250억